

Parc naturel
régional du Vercors

Inventaire de la diversité des paysages du Vercors.

Étude préalable à la révision de
Charte du Parc.





Dossier réalisé dans le cadre d'un stage de fin d'études ///
Réalisation Agathe MERIAUX
Etudiante ingénieure paysagiste
AGROCAMPUS-OUEST ANGERS



[AVANT-PROPOS]

Le présent dossier s'inscrit dans le cadre de la révision de charte du Parc Naturel régional du Vercors.

Il est question d'élaborer un inventaire de la diversité des paysages afin de constituer une première base de connaissance de ces derniers en vue d'un diagnostic plus approfondi nécessaire à la définition des objectifs de qualité paysagère.

Conformément à la méthodologie ministérielle de l'Atlas des paysages, ce travail permet d'**identifier et de caractériser** l'ensemble des paysages du périmètre de la révision de charte du parc. L'analyse des dynamiques et des enjeux paysagers relativement à chaque unité paysagère identifiée, fera l'objet d'une étude ultérieure.

Ce travail se veut synthétique et s'appuie sur des supports illustratifs variés.

[SOMMAIRE]

Avant-Propos

INTRODUCTION P.5

PRÉSENTATION DE LA DÉMARCHE P.6

ORGANISATION DE L'INVENTAIRE P.8

I [ORGANISATION DES PAYSAGES P.10]

1. Les grands ensembles paysagers p.12
2. Les unités paysagères p.14
3. Les sous-unités paysagères p.16
4. Les structures et éléments paysagers p.18

II [PRÉSENTATION DÉTAILLÉE DES UNITÉS-PAYSAGÈRES P.20]

- UP1 Les Hauts Plateaux du Vercors p.22
- UP2 Les Quatre Montagnes p.30
- UP3 Les plateaux du Vercors central p.38
- UP4 Les plateaux boisés du Vercors p.46
- UP5 Les vallées du Vercors central p.54
- UP6 Le Vercors des Gorges et des Combes p.62
- UP7 Les contreforts occidentaux du Vercors p.70
- UP8 La plaine occidentale de l'Isère p.78
- UP9 Les contreforts orientaux du Vercors p.86
- UP10 La plaine urbanisée de la métropole grenobloise p.94
- UP11 Les balcons du Vercors Trièves p.102
- UP12 La basse vallée de la Gresse p.110
- UP13 Le bassin du Trièves p.118
- UP14 Le haut Val de Buëch p.126
- UP15 Le bassin versant du Bez p.134
- UP16 Les balcons du Vercors diois p.142
- UP17 La plaine de Die p.150
- UP18 Le val de Quint p.158
- UP19 Les gorges et combes de la Gervanne p.166
- UP20 Les petits plateaux occidentaux du Vercors p.174
- UP21 La vallée de la Gervanne - la Sye p.182
- UP22 Le haut bassin de la Lyonne p.190
- UP23 Le bassin du Royans p.198
- UP24 Les montagnes de la Raye et les Monts du Matin p.206
- UP25 La plaine de Valence p.214

CONCLUSION & PERSPECTIVES P.222

LEXIQUE P.223

BIBLIOGRAPHIE & SITOGRAPHIE P.224

ANNEXES P.225

[INTRODUCTION]

Selon la Convention Européenne des Paysages (2000), le paysage désigne une « partie de territoire telle que perçue par les populations, dont le caractère résulte de l'action de facteurs naturels et/ou humains et de leurs interrelations ».

Protéger, valoriser, aménager et gérer les paysages constitue un des piliers fondamentaux de l'action des parcs naturels régionaux. Aussi, un cadre législatif solide en la matière s'impose à ces derniers. Citons notamment l'article L.333-1 du code de l'environnement qui énumère:

I.- Les parcs naturels régionaux [...] constituent un cadre privilégié des actions menées par les collectivités publiques en faveur de la préservation des paysages et du patrimoine naturel et culturel.

II. La charte détermine les orientations et les principes fondamentaux de protection des structures paysagères sur le territoire du parc.

La récente loi pour la reconquête de la biodiversité, de la nature et des paysages (2016) renforce ces orientations en introduisant la nécessité de définir au sein de la charte de parc des objectifs de qualité paysagère ainsi que les mesures permettant de les mettre en œuvre et les engagements correspondants.

Les objectifs de qualité paysagère sont définis tels que « la formulation par les autorités publiques compétentes, pour un paysage donné, des aspirations des populations en ce qui concerne les caractéristiques paysagères de leur cadre de vie » (art. 1, Convention européenne du paysage).

L'introduction des « objectifs de qualité paysagère

» dans les textes, vise ainsi à doter les autorités publiques d'un nouvel outil afin de mettre en œuvre les politiques en matière de paysage et élaborer des projets de territoire de qualité. La formulation des objectifs de qualité paysagère réside en différentes étapes, comprenant d'une part une identification et caractérisation de tous les paysages et d'autre part la mise en évidence des dynamiques passées et en cours. A la lumière de ces éléments de diagnostic, il sera question de s'interroger collectivement sur le territoire et plus spécifiquement sur la manière dont les populations souhaitent voir évoluer leurs paysages.

Explicitement formulés et partagés, ces objectifs permettent ainsi d'appréhender l'évolution des paysages de manière prospective, et de définir le cadre de cette évolution.

Les objectifs de qualité paysagère fondent aujourd'hui le cœur de l'approche paysagère que les Parcs Naturels Régionaux sont invités à mener. En revanche, il convient en préalable de connaître les paysages qui composent le territoire du parc.

Le présent dossier propose dans cette perspective, de dresser un inventaire des paysages du parc du Vercors. Il sera question de rendre compte de la singularité de chacun des paysages qui composent le territoire, d'une part en les identifiant (délimitation des unités paysagères) et d'autre part en les caractérisant (description des structures paysagères).

Le présent document s'appuie essentiellement sur un contenu graphique constituant par ailleurs des objets intermédiaires de discussion pour la formulation des objectifs de qualité paysagère.

[PRÉSENTATION DE LA DÉMARCHE]

Nous proposons une courte explicitation de la méthode ayant permis la réalisation de cette étude. Pour en faciliter la lecture et la compréhension nous définirons également le vocabulaire spécifique employé.

Premièrement cette étude résulte d'une appropriation et synthèse des études paysagères effectuées sur certains secteurs du parc.

Fournies et détaillées, ces études s'intéressent avec précision à certaines portions du territoire mais n'offrent cependant pas de lecture synthétique globale de la diversité des paysages du Vercors.

Dans le cadre de notre étude nous nous sommes donc intéressés à **retranscrire l'étendue de la diversité des paysages** et ce sur le périmètre d'étude de la révision de charte.

Conformément à la méthodologie ministérielle des Atlas de paysage, il a été question, dans un premier temps, d'établir une lecture des paysages sur la base d'un découpage du territoire à trois niveaux :

- **Les grands ensembles paysagers** : ils offrent une vision des grandes typologies de paysages relativement à leur caractéristiques géomorphologiques.

- **Les unités paysagères** : elles offrent une vision plus détaillée de la spécificité des paysages et se distinguent chacune par des structures paysagères qui leur sont propres.

- **Les sous-unités paysagères** : elles résultent d'un découpage plus fin des unités paysagères et représentent généralement des localités spécifiques ou bien des ambiances paysagères particulières.

CRITÈRES D'IDENTIFICATION DES PAYSAGES

La détermination des **grands ensembles paysagers** a été réalisée au regard des caractéristiques géomorphologiques du territoire. La nature et l'implantation de l'activité humaine étant intrinsèquement liées à la morphologie du socle physique, une famille d'enjeux similaires pourra être dégagée pour chaque grand ensemble paysager. Ceci étant, d'autres composantes à la fois naturelles et culturelles sont nécessaires à l'explicitation de la diversité des paysages du parc et aux enjeux inhérents.

La détermination des **unités paysagères** se fait donc à la lumière de composantes multiples ; à la fois naturelles (topographie, géologie, hydrographie, climatologie, milieux naturels...) anthropiques (nature de l'activité agricole, nature, densité et structure du bâti...) et culturelles (histoire et légende, représentation...). Le paysage résulte néanmoins de l'étroite relation de ces différentes composantes interdépendantes. Aussi, il constitue un réel complexe dont les contours, si tant est qu'ils existent, sont difficiles à définir. Le découpage des unités paysagères propose cependant une lecture possible majoritairement basée sur les caractéristiques physiques tangibles du territoire, à partir desquelles des enjeux en matière de préservation, valorisation et développement pourront être exprimés.

La détermination des **sous-unités paysagères** s'effectue au regard des singularités topographiques d'une unité, des différentes ambiances paysagères ou bien encore des valeurs locales attribuées aux sites. Selon ces critères, les limites de celles-ci pourront être plus ou moins franches et faciles à déterminer.

L'étude des paysages permet également d'identifier des **structures** et des **éléments paysagers**. Ces derniers correspondent à l'unité première de composition des paysages. Leur explicitation et étude permet de décrire et comprendre la nature et l'histoire du socle physique et des activités humaines. Structures et éléments paysagers se regroupent en grandes typologies (explicitées ci-après) à partir desquelles différentes catégories d'enjeux inhérents peuvent être déterminées.

UNE LECTURE DES PAYSAGES À TROIS NIVEAUX :



LES SOUS-UNITÉS PAYSAGÈRES

101 sous-unités paysagères
identifiées

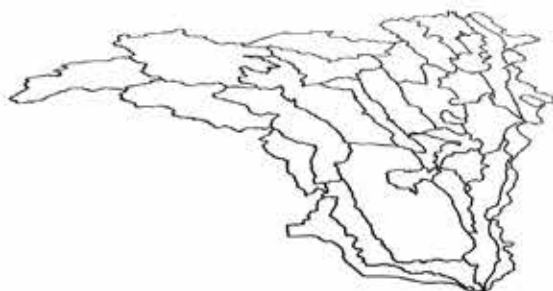

LES UNITÉS PAYSAGÈRES

25 unités paysagères identifiées



LES GRANDS ENSEMBLES PAYSAGERS

4 typologies de grands ensembles
paysagers



Périmètre de révision de charte du parc du
Vercors

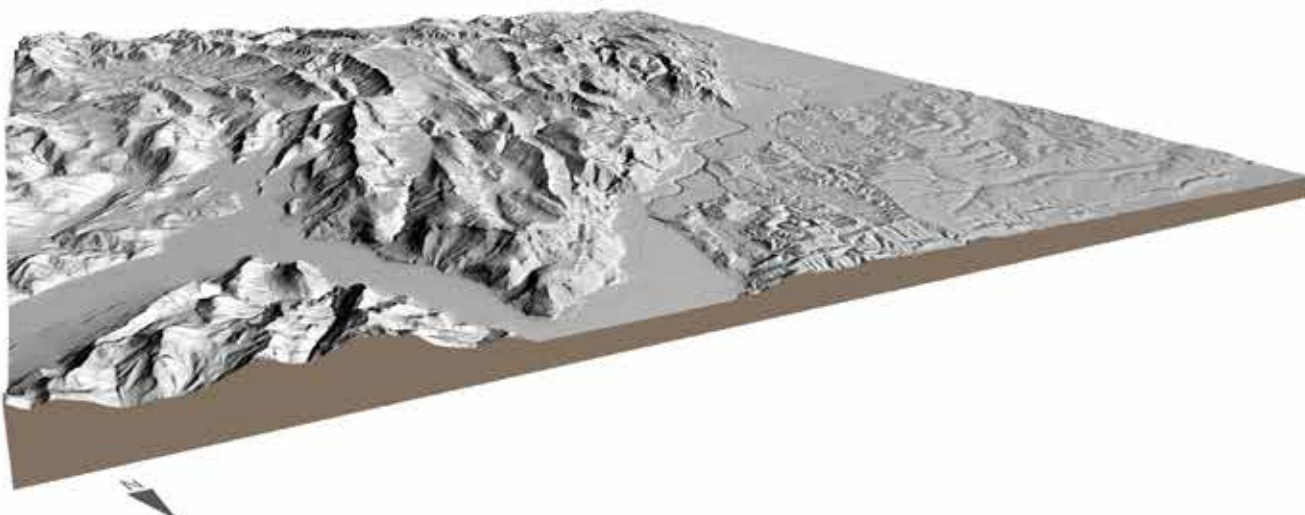

[ORGANISATION DE L'INVENTAIRE]

I Une première partie intitulée « **Organisation des paysages** », propose une lecture cartographique des différents niveaux d'identification de la diversité des paysages du parc. Accompagnée d'un court texte, elle offre une vision synthétique des paysages vercois.

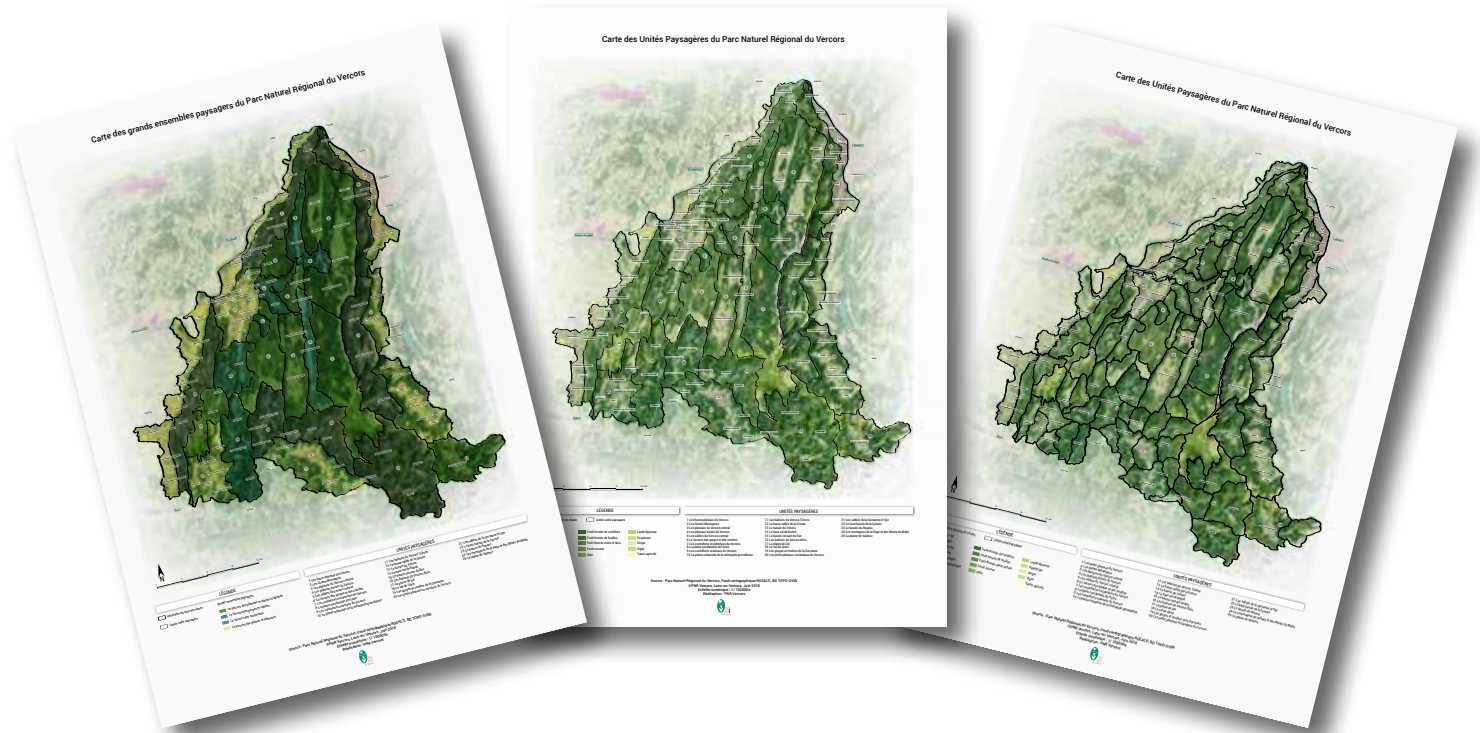

II La seconde partie du document a pour objet le détail de chaque unité paysagère identifiée et se présente comme suit:

Carte de situation de l'unité paysagère



Texte introductif synthétique présentant les caractéristiques générales de l'unité.

Un bloc diagramme illustrant le contexte géomorphologique de l'unité paysagère et les localités principales.

Une cartographie de l'unité paysagère qui présente la nature de l'occupation du sol, la typologie des limites paysagères et l'identification des sous-unités paysagères. La légende détaillée est disponible en annexe.

Un portrait photographique des différentes sous-unités paysagères identifiées.



Un croquis commenté qui retranscrit l'ambiance générale et les grandes caractéristiques de l'unité paysagère.

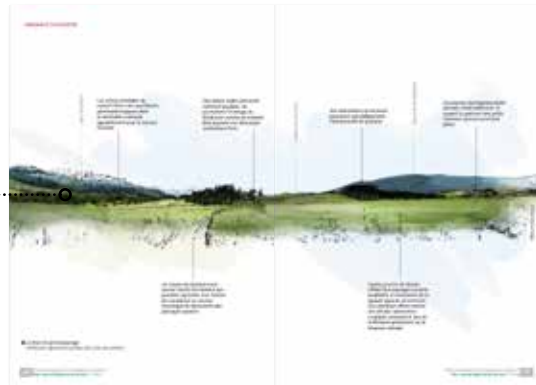

Un bloc diagramme ciblant les différentes structures paysagères caractéristiques de l'unité paysagère.

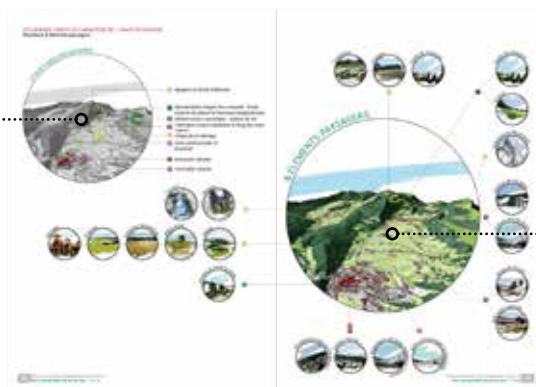

Le bloc diagramme en polychromie, accompagné d'une légende illustrée des éléments paysagers constitutifs des structures explicitées ci-contre.



[ORGANISATION DES PAYSAGES.]



La carte ci-contre propose une lecture des grands-ensembles paysagers du parc. Ce premier niveau de lecture des paysages repose principalement sur ses spécificités topographiques et géomorphologiques.

Effectivement, en territoire de montagne la topographie influence fortement la nature et l'implantation de l'activité humaine ainsi que les caractéristiques naturelles telles que l'étagement de la végétation.

A l'échelle du parc, nous avons identifié quatre typologies de grands ensembles paysagers :

- **Le Vercors des plateaux et des plaines d'altitudes** : ces derniers se retrouvent en toute logique au cœur du massif, nous distinguerons les plaines d'altitude telle que celle de Lans-Villard ou encore Autrans Méaudre, des plateaux et hauts-plateaux (Vassieu-en-Vercors, Réserve des Hauts Plateaux du Vercors). Ce grand ensemble se caractérise principalement par de larges vallées d'altitude à fond plat occupées par une agriculture d'élevage et des versants boisés aux crêtes et sommets à la minéralité prononcée. Des plateaux au relief plus vallonné se distinguent également, essentiellement forestiers ; les crêtes sommitales sont en revanche occupées par des paysages d'alpages. L'implantation et la densité urbaine dépend fortement de la localité ; effectivement, si le secteur des quatre montagnes est le plus habité et les infrastructures touristiques les plus nombreuses, la réserve des hauts-plateaux en revanche est exempte de présence humaine.

- **Le Vercors des gorges et des vallées** : ces dernières témoignent de la spécificité karstique du massif. Des vallées étroites marquent le cœur du massif et participent à son authenticité. Egalement occupés par une dominante agricole d'élevage, les paysages en présence se caractérisent par des ensembles prairiaux en fond de vallée que viennent contraster les pentes boisées. De petits villages à la typicité marquée prennent place le long des cours d'eau. Les gorges, combes et reculées karstiques constituent de réelles curiosités géologiques à forte valeur patrimoniale. Leur dimensions monumentales offrent des points de vue saisissants que des itinéraires remarquables

mettent en exergue. La topographie extrême mouvementée de ces entités implique une présence humaine discrète. Les fonds de vallées et pentes sont néanmoins occupés par des hameaux épars, prairies et rares cultures, et certains vergers relictuels. Barrages et centrales électriques témoignent également de l'usage de la puissance hydraulique de la Bourne et de ses affluents. Par ailleurs cet ensemble paysager offre des figures géologiques et aquatiques attractives telles que des grottes, résurgences et cascades.

- **Le Vercors des contreforts** : souvent comparé à une forteresse, le massif du Vercors se caractérise par un pourtour quasi ininterrompu de contreforts. Ces derniers sont marqués par une topographie très accidentée qu'un réseau ravinaire dense parcourt. Les pentes spectaculaires des contreforts sont caractérisées par d'imposantes falaises à forte minéralité ainsi qu'un couvert forestier dominant. Le réseau hydrographique façonne fortement ces ensembles paysagers et concourt à la formation de configurations géomorphologiques spécifiques telles que des cirques, cluses, combes et gorges. Par ailleurs les contreforts sont marqués par la présence de petits replats topographiques et fonds de vallée facilitant l'implantation de bourgs et hameaux ruraux ainsi que d'un système agraire essentiellement pastoral.

- **Le Vercors des plaines et piémonts** : naturellement, les contreforts et vallées laissent place à des ensembles plus plans que sont les plaines et piémonts. L'Isère, le Drac et la Drôme dessinent notamment de vastes plaines et terrasses. Plus fertiles ces espaces se caractérisent par la présence d'une agriculture plus diversifiée : arboriculture fruitière, viticulture, céréaliculture ou encore maraîchage. Au profit de cette topographie linéaire, la densité urbaine est forte et à proximité des polarités urbaines de Grenoble et Valence. La diversité des structures et éléments paysagers se multiplie occasionnant alors une lecture plus complexe des paysages. Le phénomène de périurbanisation en est à ce titre assez symptomatique.

CARTOGRAPHIE DES GRANDS-ENSEMBLES PAYSAGERS DU PARC DU VERCORS

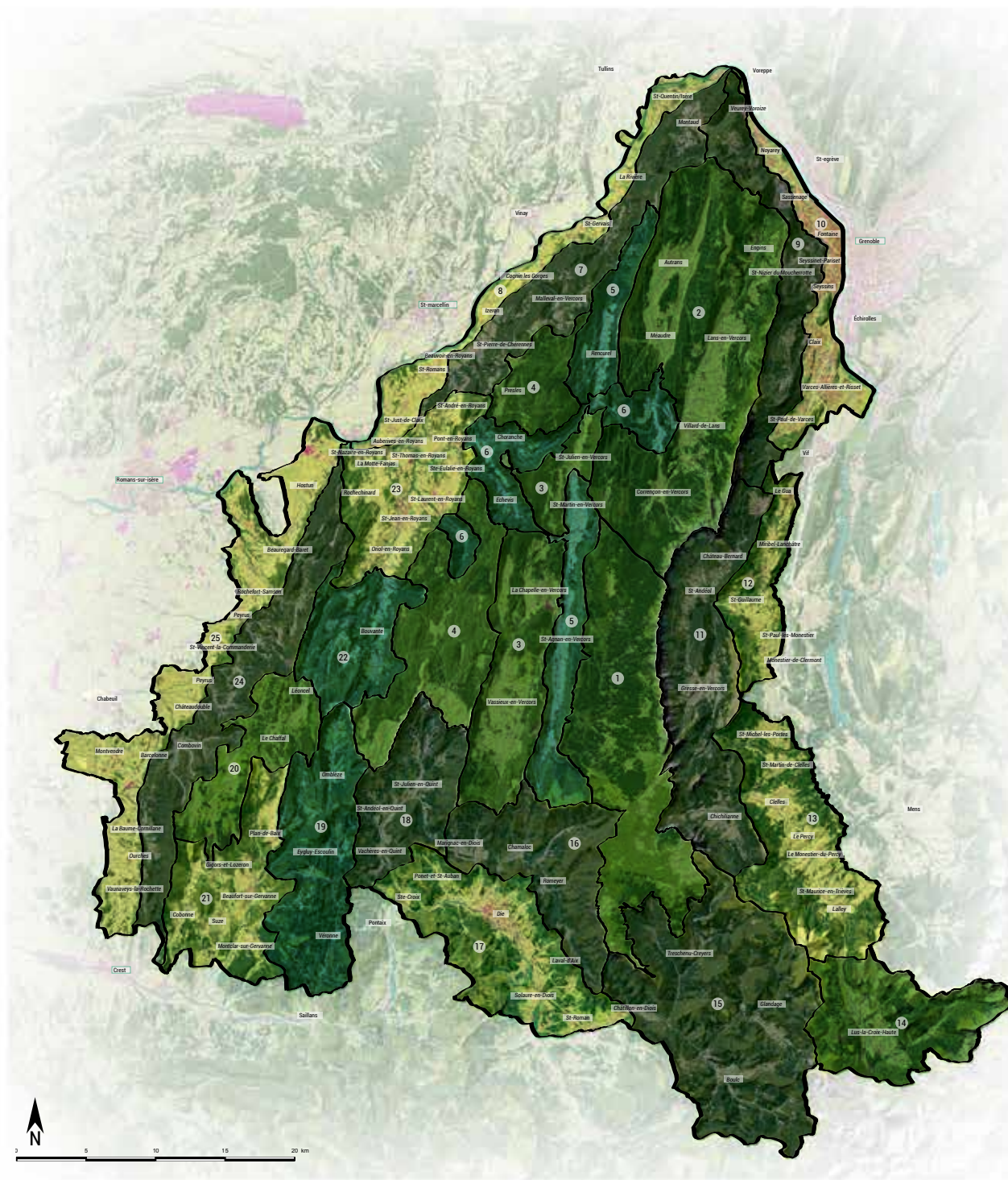

LÉGENDE		UNITÉS PAYSAGÈRES	
Périimètre révision de charte	grands ensembles paysagers	1- Les hauts plateaux du Vercors	11- Les balcons du Vercors Trièves
Limite unité paysagère	Le Vercors des plateaux et plaines d'altitude	2- Les Quatre Montagnes	12- La basse vallée de la Gresse
	Le Vercors des gorges et vallées	3- Les plateaux du Vercors central	13- Le bassin du Trièves
	Le Vercors des contreforts	4- Les plateaux boisés du Vercors	14- Le haut val de Buëch
	Le Vercors des plaines et piémonts	5- Les vallées du Vercors central	15- Le bassin versant du Bez
		6- Le Vercors des gorges et des combes	16- Les balcons du Vercors diois
		7- Les contreforts occidentaux du Vercors	17- La plaine de Die
		8- La plaine occidentale de l'Isère	18- Le val de Quint
		9- Les contreforts orientaux du Vercors	19- Les gorges et combes de la Gervanne
		10- La plaine urbanisée de la métropole grenobloise	20- Les petits plateaux occiendaux du Vercors
			21- Les vallées de la Gervanne et Sye
			22- Le haut bassin de la Lyonne
			23- Le bassin du Royans
			24- Les montagnes de la Raye et des Monts du Matin
			25- La plaine de Valence

Source : Parc Naturel Régional du Vercors, Fond cartographique RGEALTI, BD TOPO ©IGN
 ©PNR Vercors, Lans-en-Vercors, Juin 2018
 Echelle numérique : 1/ 100000e
 Réalisation : PNR Vercors



Les unités paysagères offrent un second niveau de lecture permettant d'apprécier la diversité des paysages du parc.

Conformément à la méthodologie explicitée précédemment les unités se définissent par le croisement de données naturelles et anthropiques. Pour des raisons de commodités graphiques les unités sont ici représentées par un trait continu. Il est cependant à noter qu'il n'existe bien souvent pas de démarcation franche, hormis lorsqu'une rupture topographique nette est présente. Le périmètre du parc ne marque d'ailleurs pas nécessairement une limite d'unité paysagère, à fortiori lorsqu'il s'agit d'un secteur de plaine.

Ainsi à l'échelle du parc nous avons déterminé 25 unités paysagères :

- UP1 Les Hauts Plateaux du Vercors
- UP2 Les Quatre Montagnes
- UP3 Les plateaux du Vercors central
- UP4 Les plateaux boisés du Vercors
- UP5 Les vallées du Vercors central
- UP6 Le Vercors des Gorges et des Combes
- UP7 Les contreforts occidentaux du Vercors
- UP8 La plaine occidentale de l'Isère
- UP9 Les contreforts orientaux du Vercors
- UP10 La plaine urbanisée de la métropole grenobloise
- UP11 Les balcons du Vercors Trièves
- UP12 La basse vallée de la Gresse
- UP13 Le bassin du Trièves
- UP14 Le haut Val de Buëch
- UP15 Le bassin versant du Bez
- UP16 Les balcons du Vercors diois
- UP17 La plaine de Die
- UP18 Le val de Quint
- UP19 Les gorges et combes de la Gervanne
- UP20 Les petits plateaux occiendaux du Vercors
- UP21 La vallée de la Gervanne et Sye
- UP22 Le haut bassin de la Lyonne
- UP23 Le bassin du Royans
- UP24 Les montagnes de la Raye et des Monts du Matin
- UP25 La plaine de Valence

L'explicitation des caractéristiques de chacune d'entre elle est proposé dans la suite du document.

CARTOGRAPHIE DES UNITÉS PAYSAGÈRES

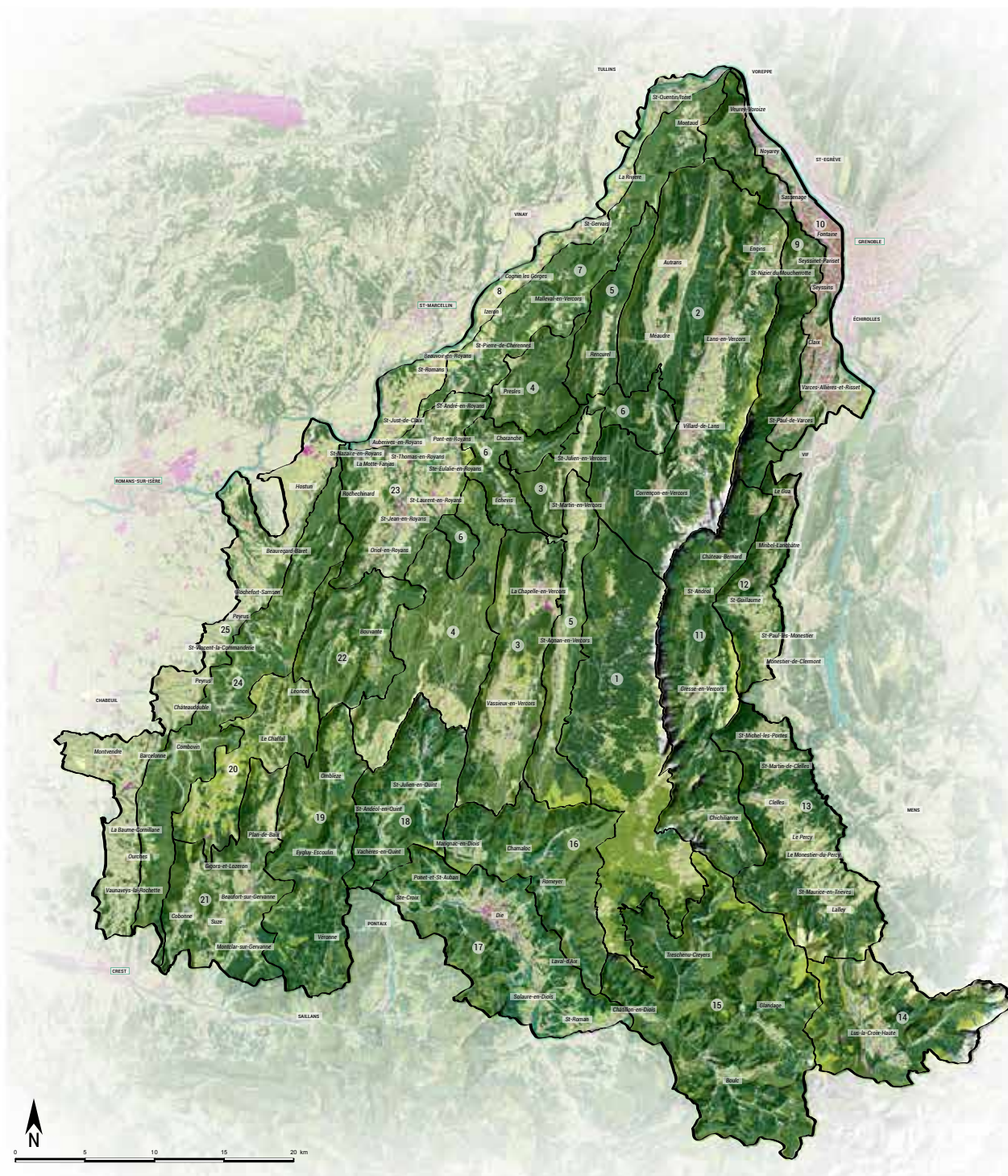

LÉGENDE

- | | |
|------------------------------|----------------------------|
| Périmètre révision de charte | Limite unité paysagère |
| OCCUPATION DU SOL | |
| Trame bâtie | Forêt fermée de conifères |
| Zone d'activité | Forêt fermée de feuillus |
| Réseau viaire | Lande ligneuse |
| Réseau ferroviaire | Peupleraie |
| Réseau hydrographique | Forêt fermée mixte et bois |
| | Verger |
| | Forêt ouverte |
| | Vigne |
| | Haie |
| | Trame agricole |

UNITÉS PAYSAGÈRES

- | | | |
|--|---|---|
| 1-Les hauts plateaux du Vercors | 11-Les balcons du Vercors Trièves | 21-Les vallées de la Gervanne et Sye |
| 2-Les Quatre Montagnes | 12-La basse vallée de la Gresse | 22-Le haut bassin de la Lyonne |
| 3-Les plateaux du Vercors central | 13-Le bassin du Trièves | 23-Le bassin du Royans |
| 4-Les plateaux boisés du Vercors | 14-Le haut val de Buisch | 24-Les montagnes de la Raye et des Monts du Matin |
| 5-Les vallées du Vercors central | 15-Le bassin versant du Bez | 25-La plaine de Valence |
| 6-Le Vercors des gorges et des combes | 16-Les balcons du Vercors diois | |
| 7-Les contreforts occidentaux du Vercors | 17-La plaine de Die | |
| 8-La plaine occidentale de l'Isère | 18-Le val de Quint | |
| 9-Les contreforts orientaux du Vercors | 19-Les gorges et combes de la Gervanne | |
| 10-La plaine urbanisée de la métropole grenobloise | 20-Les petits plateaux occidentaux du Vercors | |

Source : Parc Naturel Régional du Vercors, Fond cartographique RGEALTI, BD TOPO ©IGN
 ©PNR Vercors, Lans-en-Vercors, Juin 2018
 Echelle numérique : 1/ 100000e
 Réalisation : PNR Vercors



Les sous-unités paysagères offrent un dernier niveau de lecture des paysages. Elles identifient des localités spécifiques ou bien des sous-entités topographiques particulières et reconnues. Elles traduisent parfois également des typologies d'ambiances différentes au sein de la même unité paysagère.

Selon la typologie d'ensemble paysager à laquelle l'unité appartient, l'explicitation des sous-unités paysagères sera plus ou moins évidente. Effectivement une unité paysagère de contreforts pourra présenter un réseau hydrographique dense et une géomorphologie prononcée facilitant de fait la détermination des sous-unités. Au contraire, en plaine, les composantes physiques sont plus linéaires et l'individualisation des sous-unités plus complexe. Cela explique notamment la disparité partielle de la superficie des unités et sous-unités.

L'étude du territoire a permis de définir 101 sous-unités paysagères qui seront également illustrées dans la suite du document.

NB: Si l'échelle des grands ensembles paysagers ainsi que des unités permet de dégager des grandes familles d'enjeux, l'échelle de la sous-unité paysagère se rapproche bien souvent de celle de la commune et est en ce sens un territoire vécu et perçu qui parle aux populations qui y vivent; premières intéressées et actrices de la formulation des objectifs de qualité paysagère.

CARTOGRAPHIE DES SOUS-UNITÉS PAYSAGÈRES

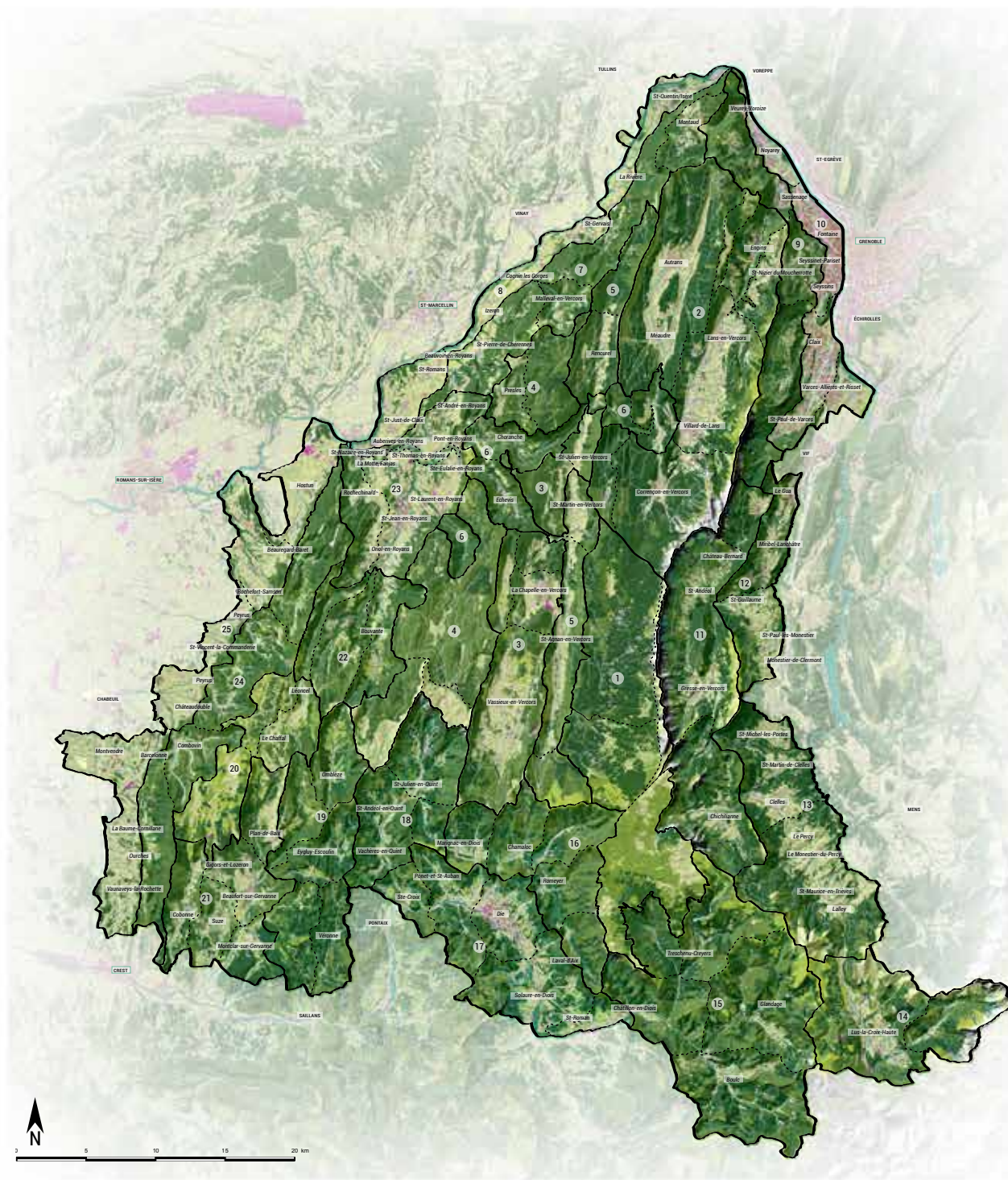

LÉGENDE

Périmètre révision de charte	Limite unité paysagère	
OCCUPATION DU SOL		
Trame bâtie	Forêt fermée de conifères	Lande ligneuse
Zone d'activité	Forêt fermée de feuillus	Peupleraie
Réseau viarie	Forêt fermée mixte et bois	Vergier
Réseau ferroviaire	Forêt ouverte	Vigne
Réseau hydrographique	Haie	Trame agricole

UNITÉS PAYSAGÈRES

- | | | |
|--|--|---|
| 1-Les hauts plateaux du Vercors | 11-Les balcons du Vercors Trièves | 21-Les vallées de la Gervanne et Sye |
| 2-Les Quatre Montagnes | 12-La basse vallée de la Gresse | 22-Le haut bassin de la Lyonne |
| 3-Les plateaux du Vercors central | 13-Le bassin du Trièves | 23-Le bassin du Royans |
| 4-Les plateaux boisés du Vercors | 14-Le haut val de Buéich | 24-Les montagnes de la Raye et des Monts du Matin |
| 5-Les vallées du Vercors central | 15-Le bassin versant du Bez | 25-La plaine de Valence |
| 6-Le Vercors des gorges et des combes | 16-Les balcons du Vercors diois | |
| 7-Les contreforts occidentaux du Vercors | 17-La plaine de Die | |
| 8-La plaine occidentale de l'Isère | 18-Le val de Quint | |
| 9-Les contreforts orientaux du Vercors | 19-Les gorges et combes de la Gervanne | |
| 10-La plaine urbanisée de la métropole grenobloise | 20-Les petits plateaux occiendaux du Vercors | |

Source : Parc Naturel Régional du Vercors, Fond cartographique RGEALTI, BD TOPO ©IGN
 ©PNR Vercors, Lans-en-Vercors, Juin 2018
 Echelle numérique : 1/ 100000e
 Réalisation : PNR Vercors



[LES STRUCTURES & ÉLÉMENTS PAYSAGERS]

La caractérisation d'un paysage réside en la description de ses structures paysagères. Ce sont elles qui assoient la distinction de chaque unité paysagère. Dans cette phase de caractérisation, deux étapes sont nécessaires : d'une part la saisie des **éléments de paysages** et d'autre part l'explicitation des **structures paysagères**.

Les éléments désignent des objets matériels d'origine naturelle tels que le relief, les cours d'eau ou certaines formations végétales, mais peuvent également être d'origine anthropique (bâti, infrastructures ou les formes de l'activité agricole). Selon les systèmes de valeurs mobilisés et les représentations sociales associées au paysage, ces éléments revêtent une signification plus ou moins forte. Aussi, certains éléments de paysage sont en interaction. Les systèmes que forment ces éléments de paysages dessinent les structures paysagères. Ces structures paysagères intègrent trois dimensions : topographique,

fonctionnelle et symbolique. En effet, les éléments de paysage s'organisent dans l'espace. Leur organisation sur le relief, leur position réciproque, leur proximité... dessinent les fondements matériels du paysage. Mais les interrelations entre les éléments de paysages traduisent aussi le fonctionnement du paysage. Ces interrelations fonctionnelles peuvent être biophysiques ou sociales. (MINISTÈRE DE L'ÉCOLOGIE, DU DÉVELOPPEMENT DURABLE ET DE L'ÉNERGIE, 2015)

Structures et éléments paysagers peuvent être regroupés en différentes thématiques desquelles des enjeux spécifiques pourront être dégagés.

Comme il l'a été précisé précédemment, la définition des différentes structures paysagères est représentée par un bloc diagramme schématique. Ce dernier est une traduction en relief de la cartographie de chaque unité paysagère.

CATÉGORIES D'ÉLÉMENTS PAYSAGERS



AGRICULTURE



FORÊT



URBANISME



INDUSTRIE - TERTIAIRE



TOURISME



INFRASTRUCTURE





[PRÉSENTATION DÉTAILLÉE DES UNITÉS PAYSAGÈRES.]

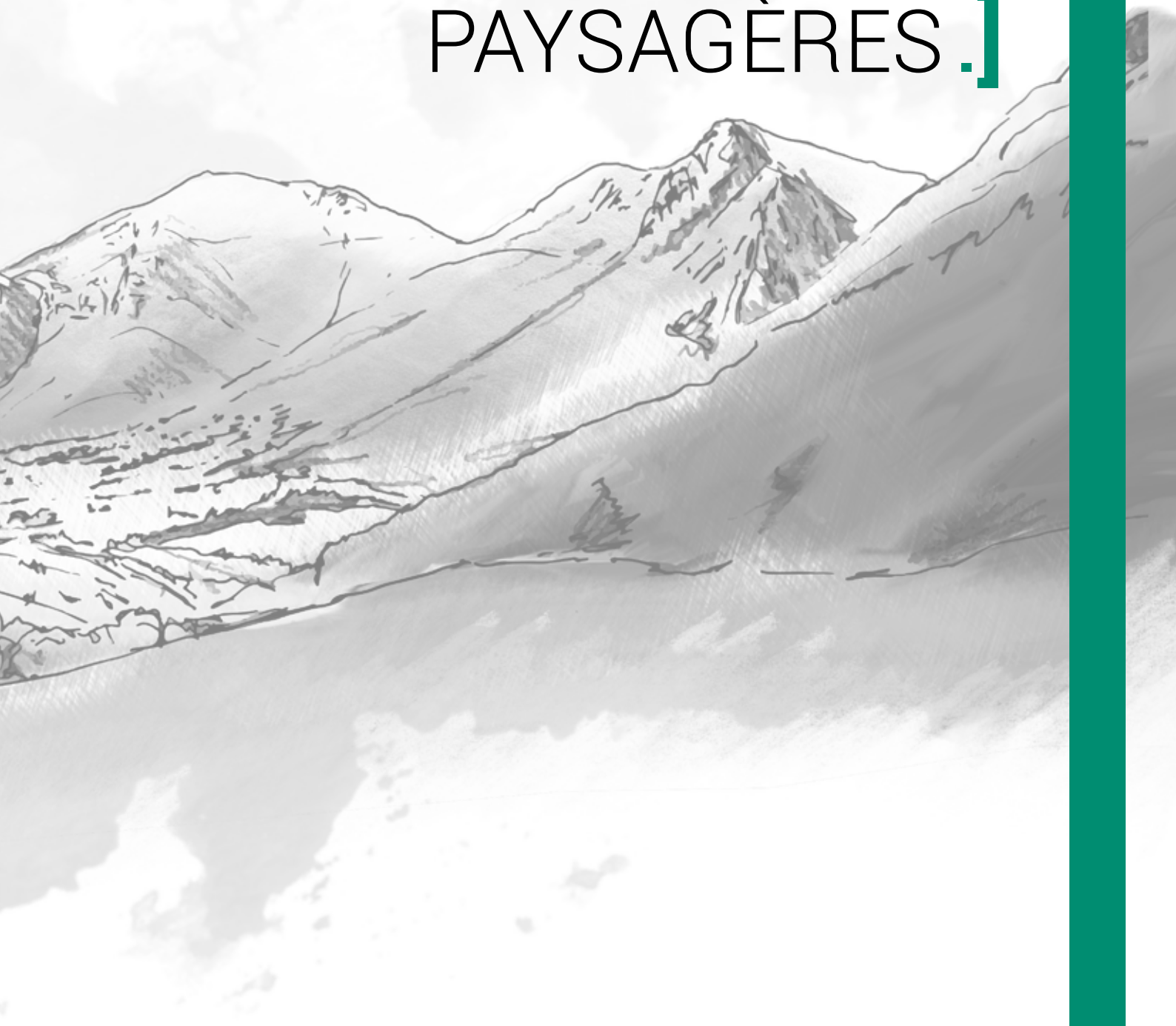

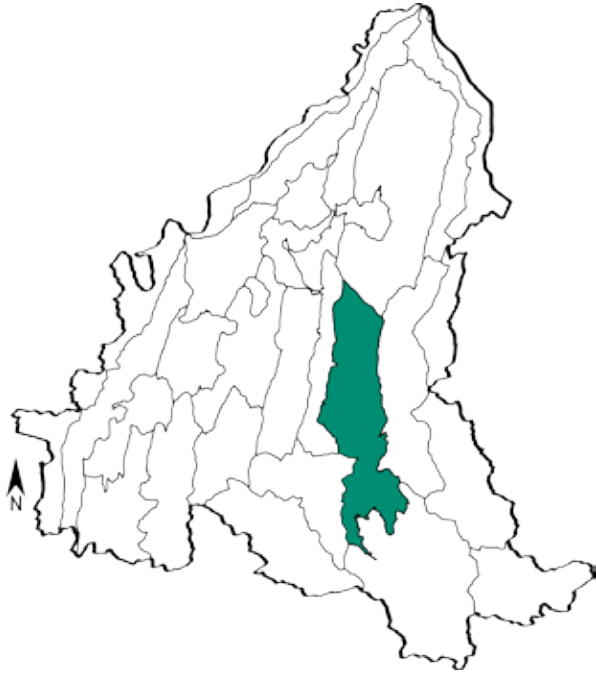

SITUATION GÉNÉRALE DE L'UNITÉ PAYSAGÈRE

Les hauts plateaux du Vercors sont caractérisés par une naturalité prononcée où couverts végétal et minéral sont les protagonistes. Ce territoire se découvre par la marche et offre des attraits multiples autant par la richesse de sa faune que la rareté de sa flore. La traversé des hauts-plateaux offre des ambiances paysagères variées entre forêts et pessières sur Lapiaz, steppes herbeuses et crêtes minérales. Des lignes de crêtes en enfilade se détachent d'imposants sommets : le Grand Veymont ou encore le Mont Aiguille dont l'exploration attire de nombreux randonneurs. Dans ce territoire de transhumance ovine, quelques bergeries patrimoniales et refuges pastoraux subsistent. Les hauts plateaux bénéficient du statut de Réserve naturelle nationale garantissant le maintien de la qualité de ses paysages ainsi que de sa richesse floristique et faunistique.

BLOC DIAGRAMME ILLUSTRANT LE CONTEXTE GÉOMORPHOLOGIQUE DE L'UNITÉ

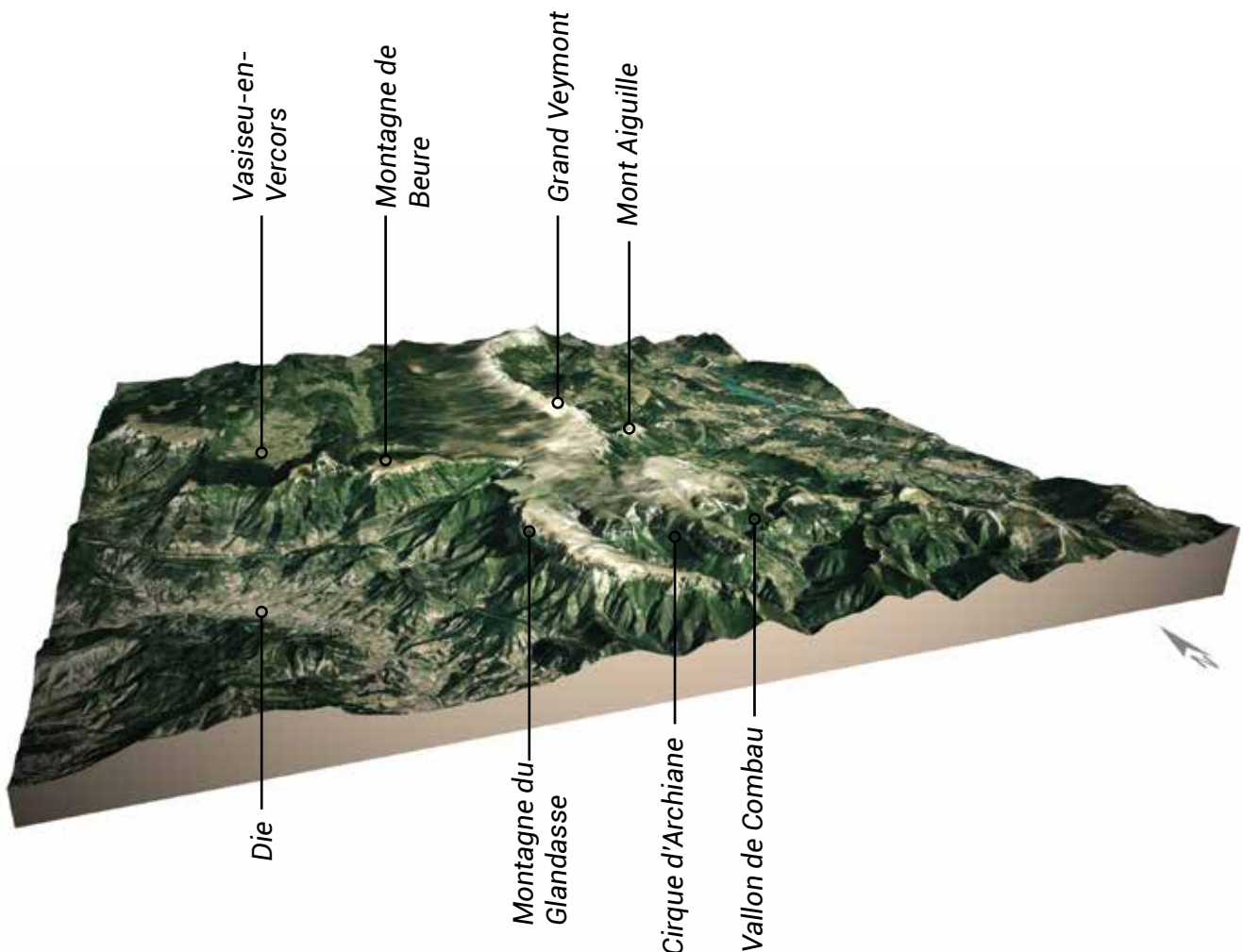

CARTE DÉTAILLÉE DE L'UNITÉ PAYSAGÈRE

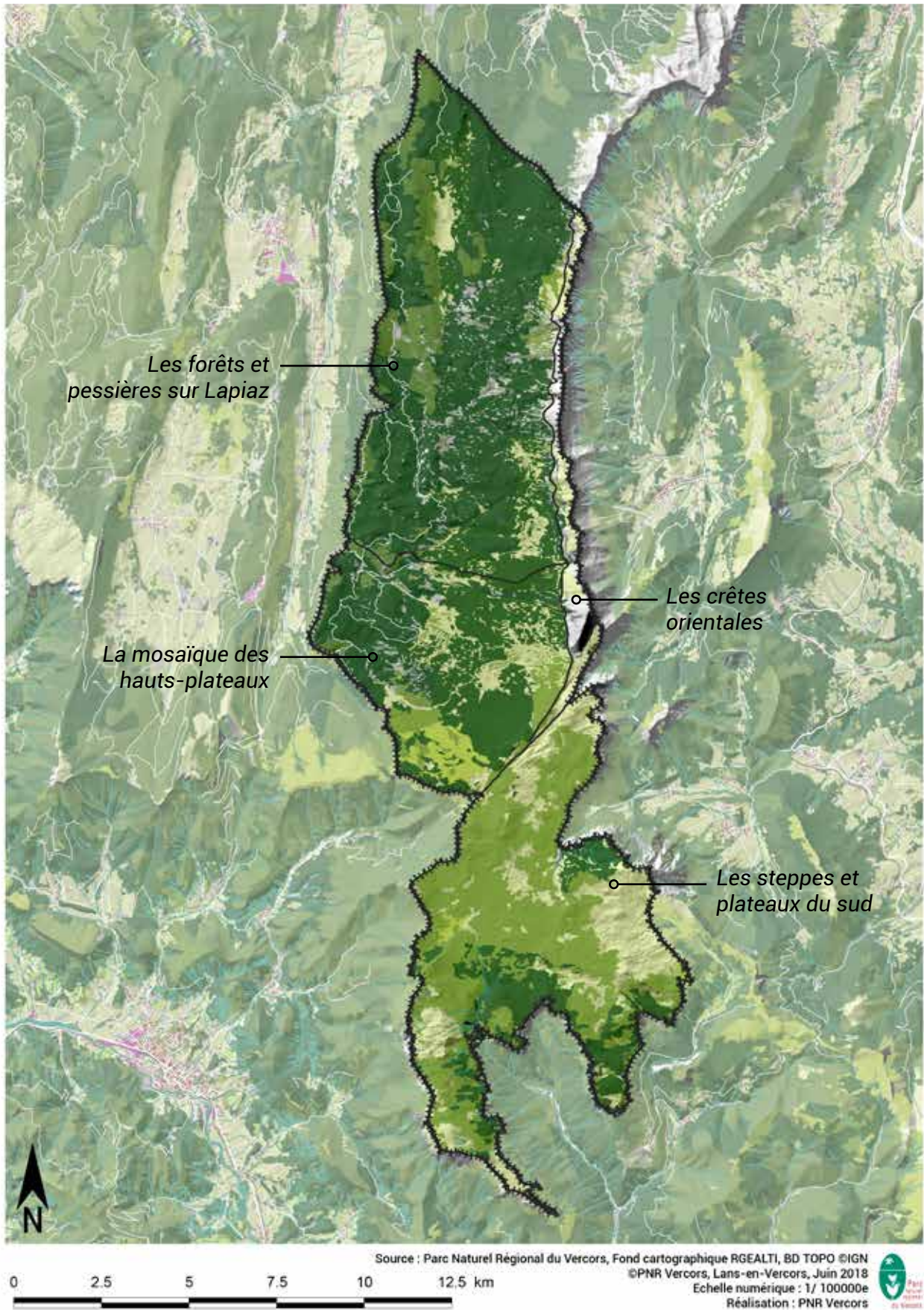

DÉTAIL DES SOUS-UNITÉS PAYSAGÈRES

■ Forêts et pessières sur Lapiaz



Credit : RNHPV Benoit Betton

■ Crêtes orientales



Credit : RNHPV Nadia Romin

■ Mosaïque des hauts-plateaux



Credit : RNHPV Gregory Loucougaray

■ Steppes et plateaux du sud



Credit : RNHPV Gregory Loucougaray

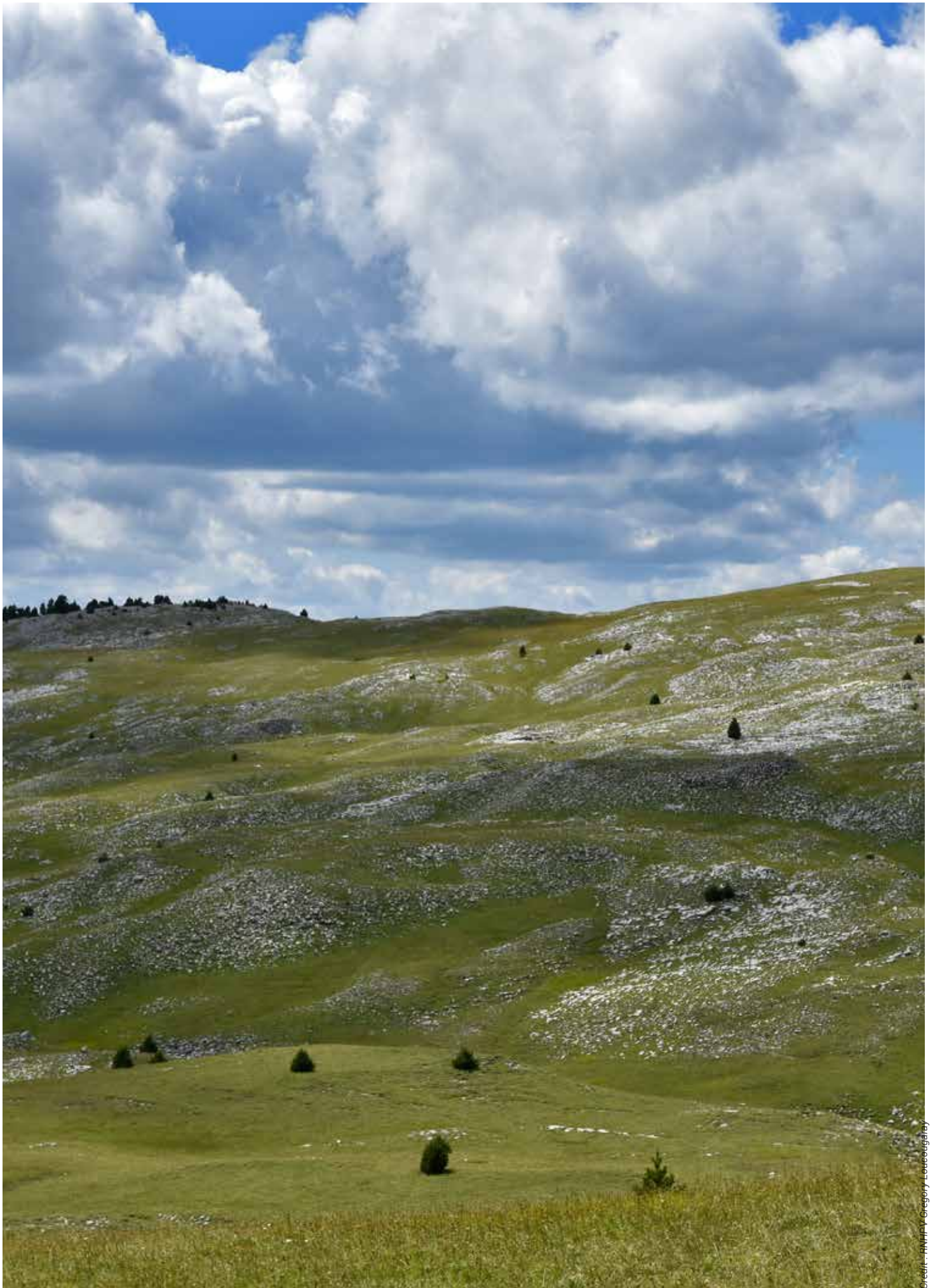

Credit : HNPV Gregory Leveugelay

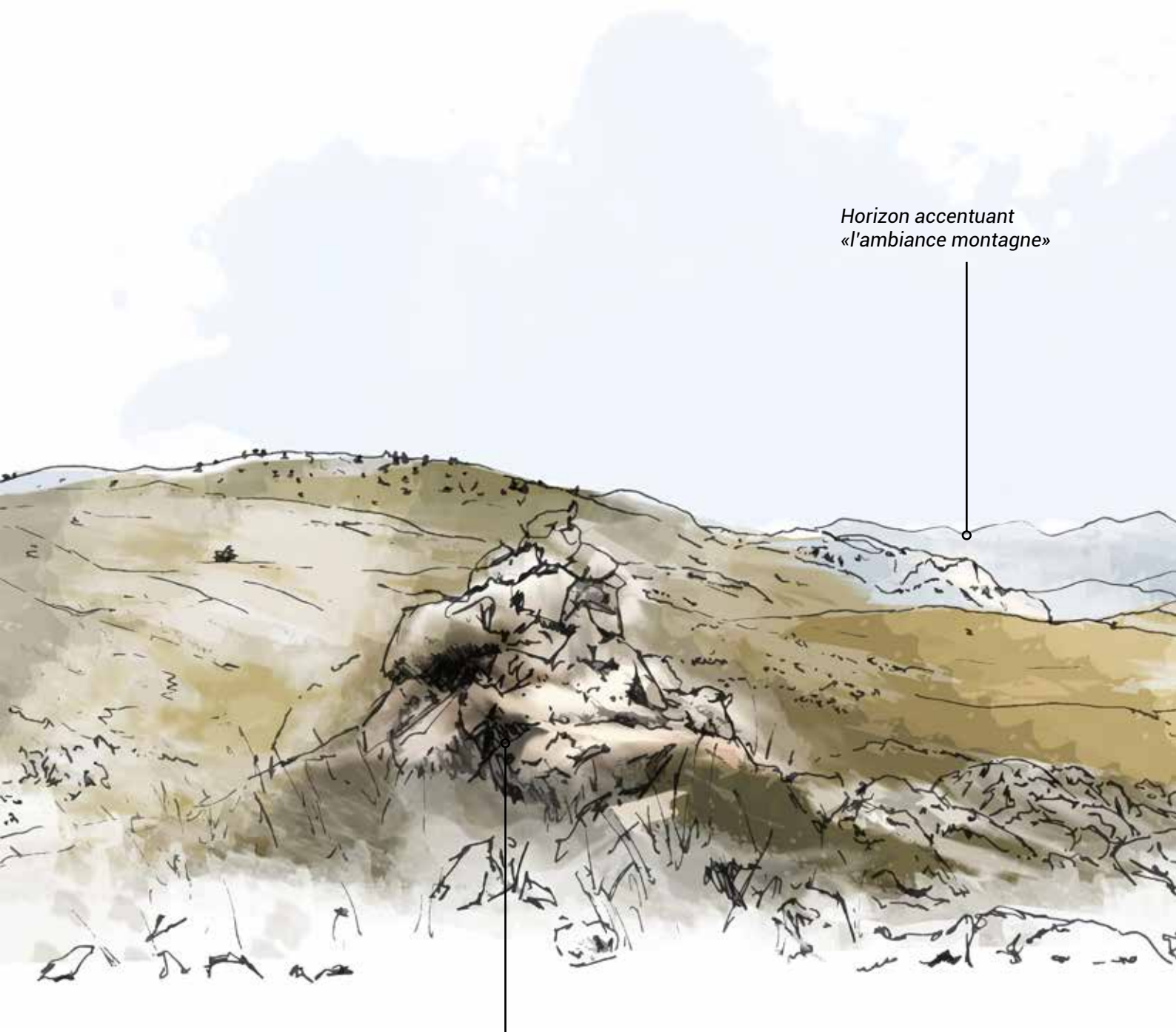

Horizon accentuant
«l'ambiance montagne»

Les cairns : un point de
repère ponctuel rythmant
l'horizontalité du plateau,
et indispensable quand le
brouillard s'installe.

▲ **Lecture du grand paysage**

Ambiance pastorale, Réserve des Hauts-Plateaux du Vercors

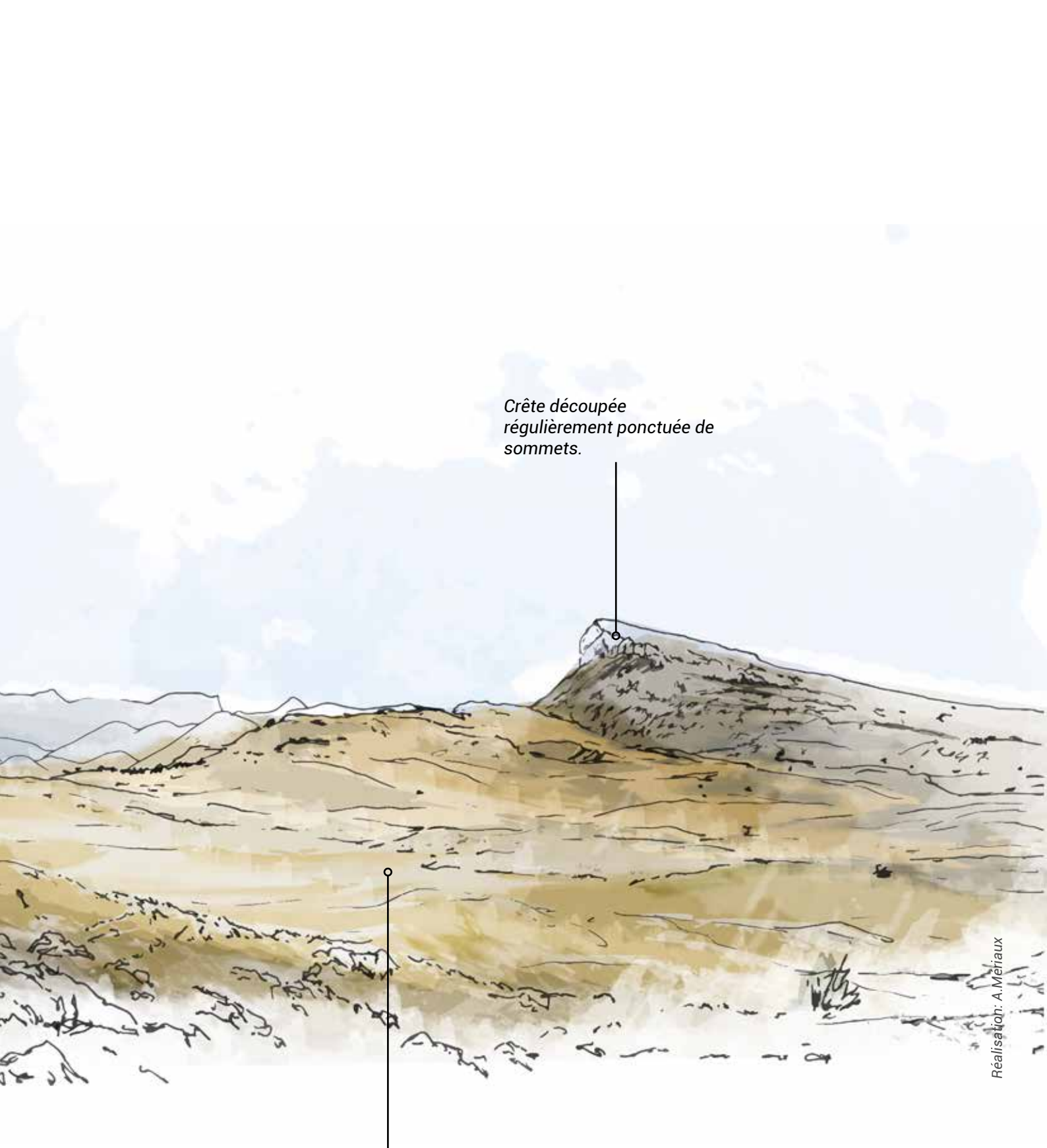

*Crête découpée
régulièrement ponctuée de
sommets.*

*Alpages des hauts-plateaux,
offrant d'agréables variations
saisonnnières : parés de fleurs
au printemps ils se teignent
de tons dorés en été. La
déambulation estivale des
troupeaux anime encore
pleinement le paysage.*

LES GRANDS TRAITs DE CARACTÈRE DE L'UNITÉ PAYSAGÈRE :
Structures & éléments paysagers

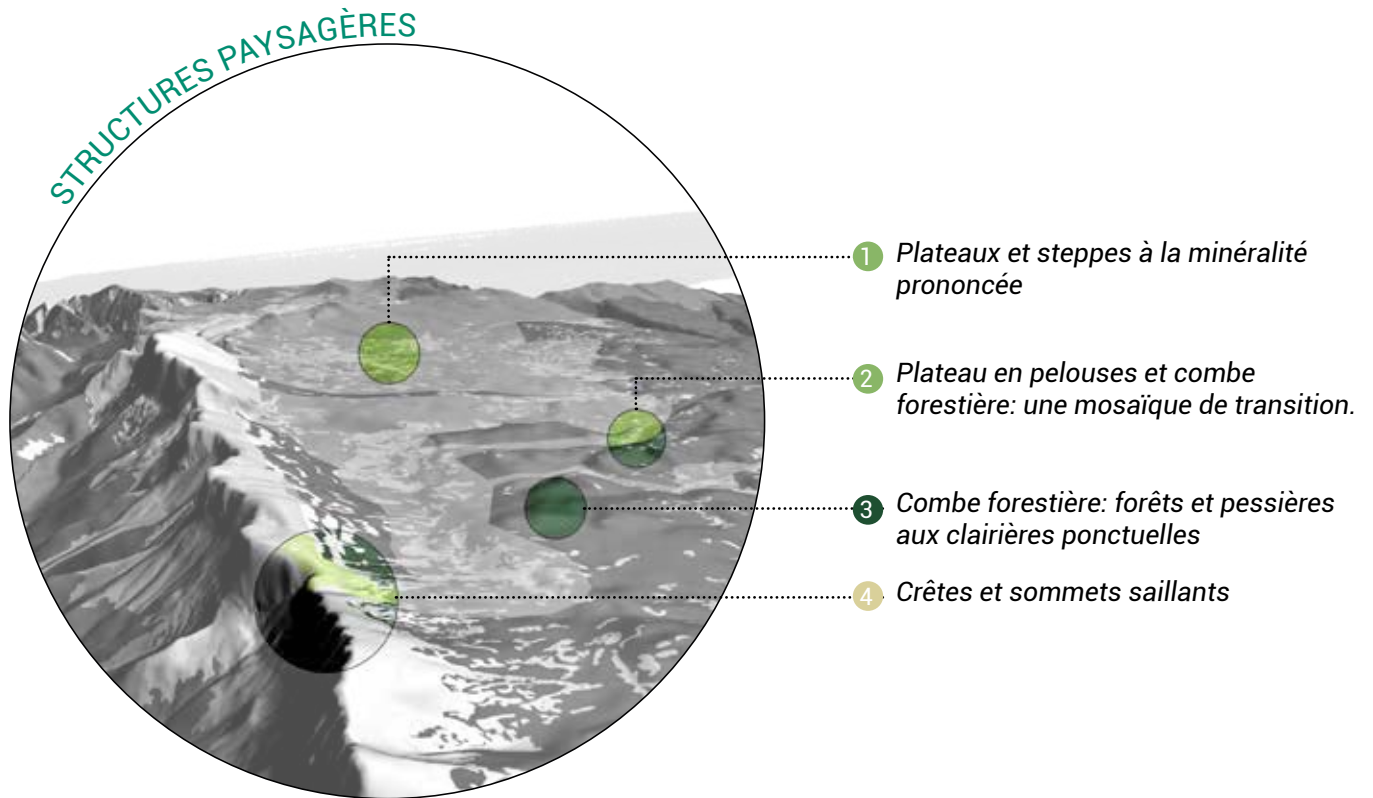



& ÉLÉMENTS PAYSAGERS

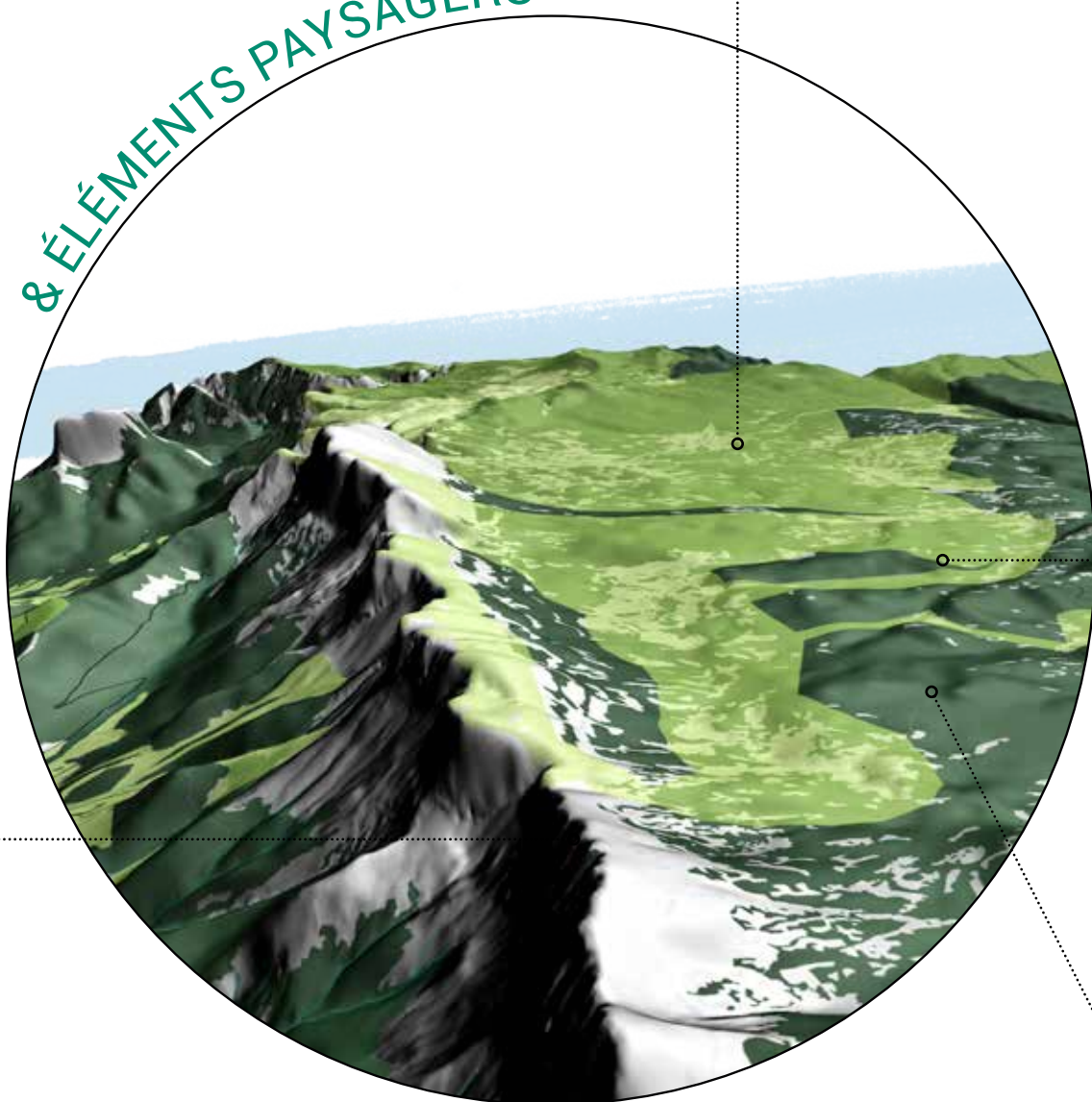

1



2

3

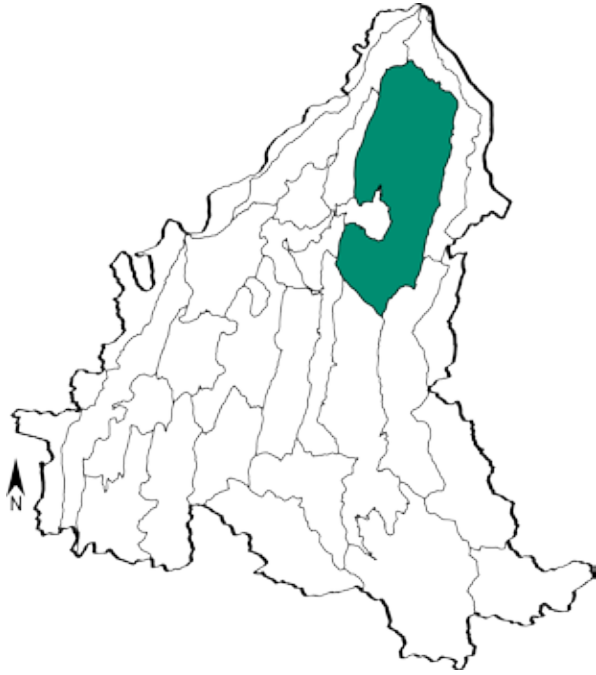

SITUATION GÉNÉRALE DE L'UNITÉ PAYSAGÈRE

L'unité des Quatre Montagnes constitue une porte d'entrée privilégiée de découverte du massif vercoisien depuis la métropole grenobloise. Elle offre un paysage caractéristique des plaines d'altitude, marqué par des limites topographiques claires. L'ossature paysagère y est bien lisible : un fond de vallée large et plat, des pentes boisées ainsi que des rebords et sommets calcaires caractéristiques. Les Quatre Montagnes possèdent un attrait touristique indéniable notamment pour ses domaines skiables et son offre de nombreuses autres activités sportives de pleine nature. La proximité de la métropole grenobloise ainsi que l'urbanisme de loisirs relatif à son attractivité touristique en font des paysages parmi les plus urbanisés des plaines d'altitude.

BLOC DIAGRAMME ILLUSTRANT LE CONTEXTE GÉOMORPHOLOGIQUE DE L'UNITÉ

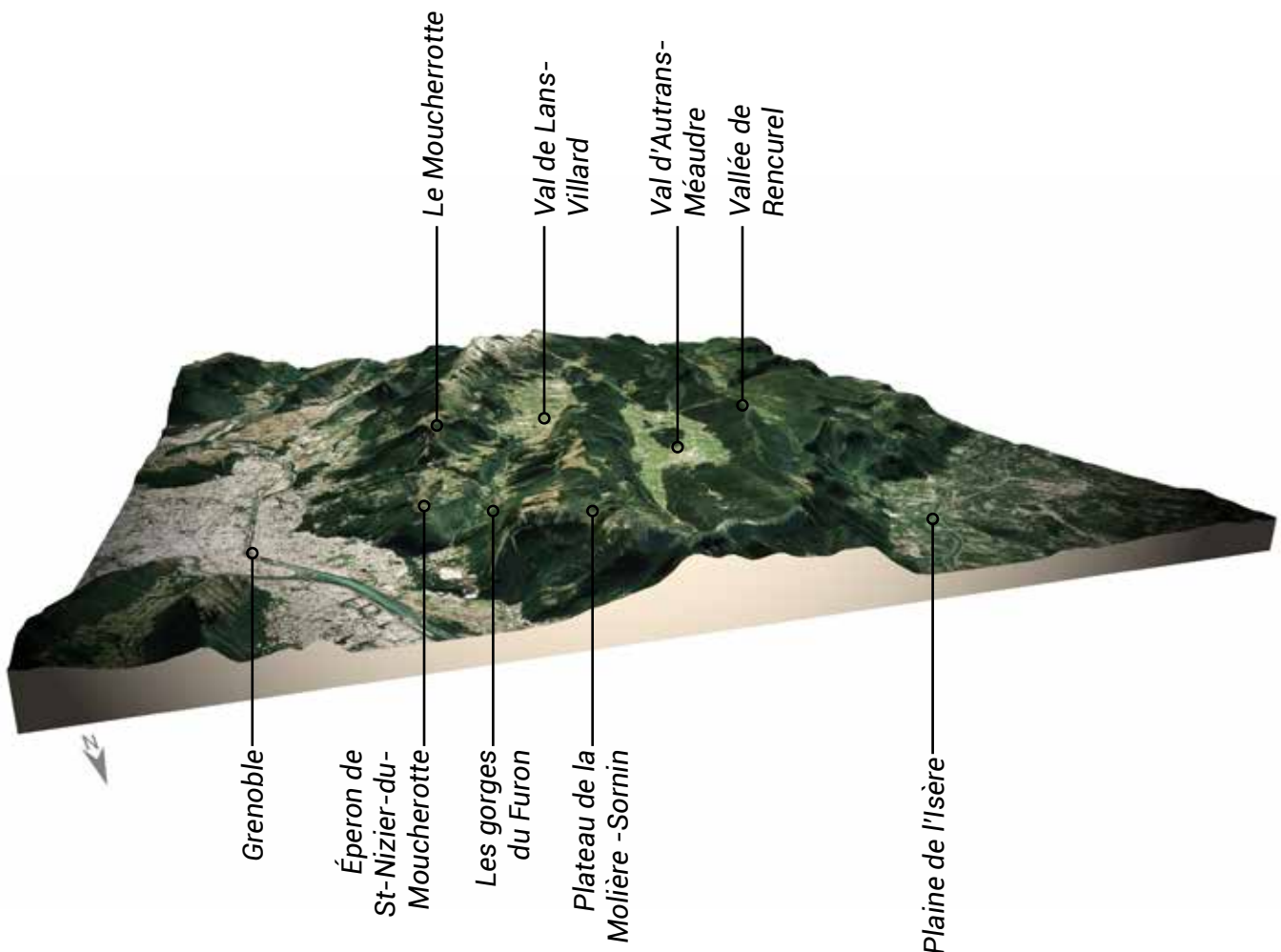

CARTE DÉTAILLÉE DE L'UNITÉ PAYSAGÈRE



■ Gorges et vallons du Furon et du Bruyant



Source: Eco-Stratégie

■ Plateaux de la Molière et du Sornin



Source: PNR Vercors

■ Eperon de St-Nizier et montagne du Moucherotte



Source: PNR Vercors

■ Val de Lans



Source: A.Mériaux

■ Val d'Autrans-Méaudre



Source: A.Mériaux

■ Berceau de Corrençon-en-Vercors



Source: A.Mériaux

■ Plaine d'Herbouilly et vallon de Valchevrière



Source: A.Mériaux

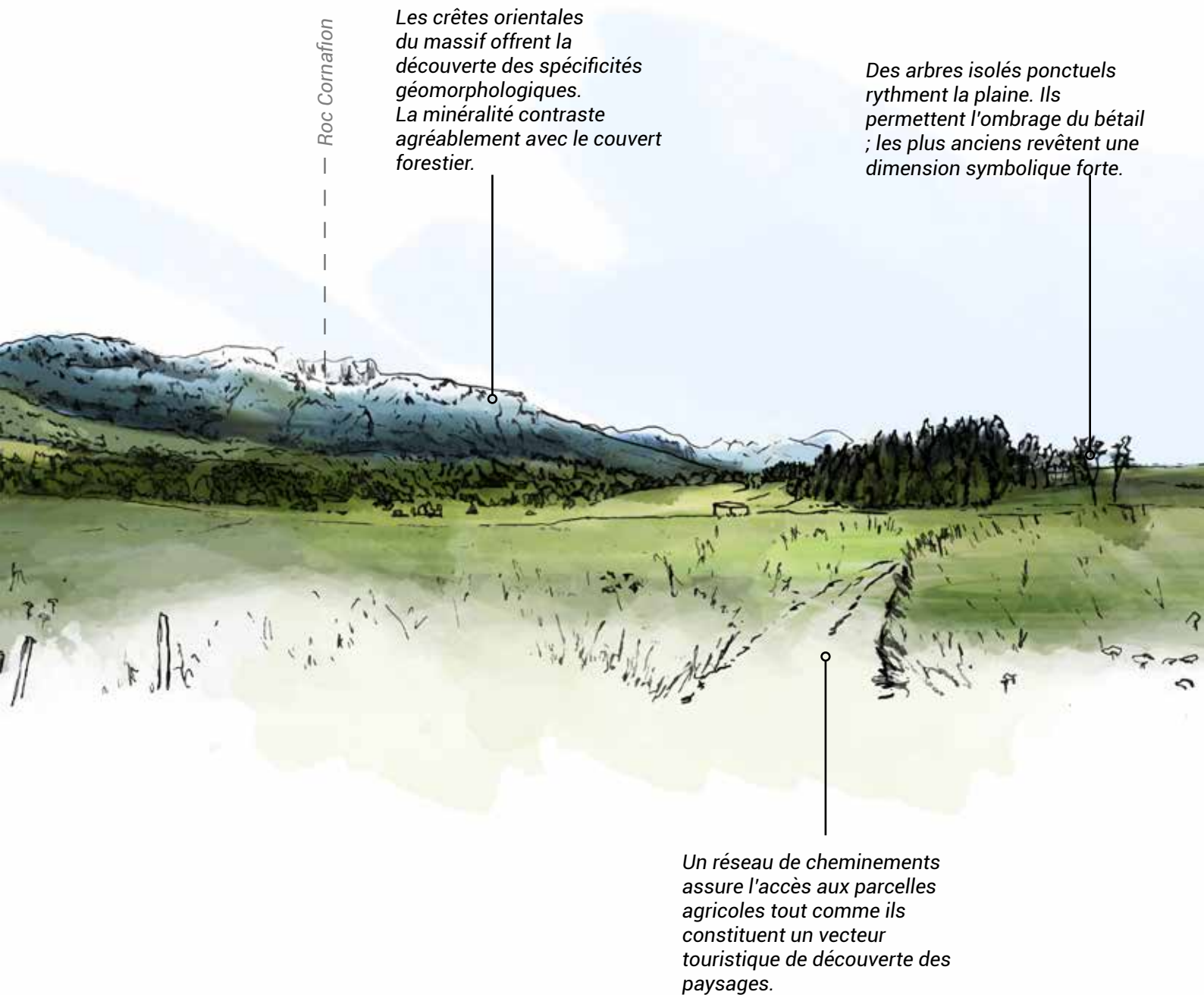

Roc Cornafion

Les crêtes orientales du massif offrent la découverte des spécificités géomorphologiques. La minéralité contraste agréablement avec le couvert forestier.

Des arbres isolés ponctuels rythment la plaine. Ils permettent l'ombrage du bétail ; les plus anciens revêtent une dimension symbolique forte.

Un réseau de cheminements assure l'accès aux parcelles agricoles tout comme ils constituent un vecteur touristique de découverte des paysages.

▲ Lecture du grand paysage

Ambiance agraire du plateau de Lans-en-Vercors

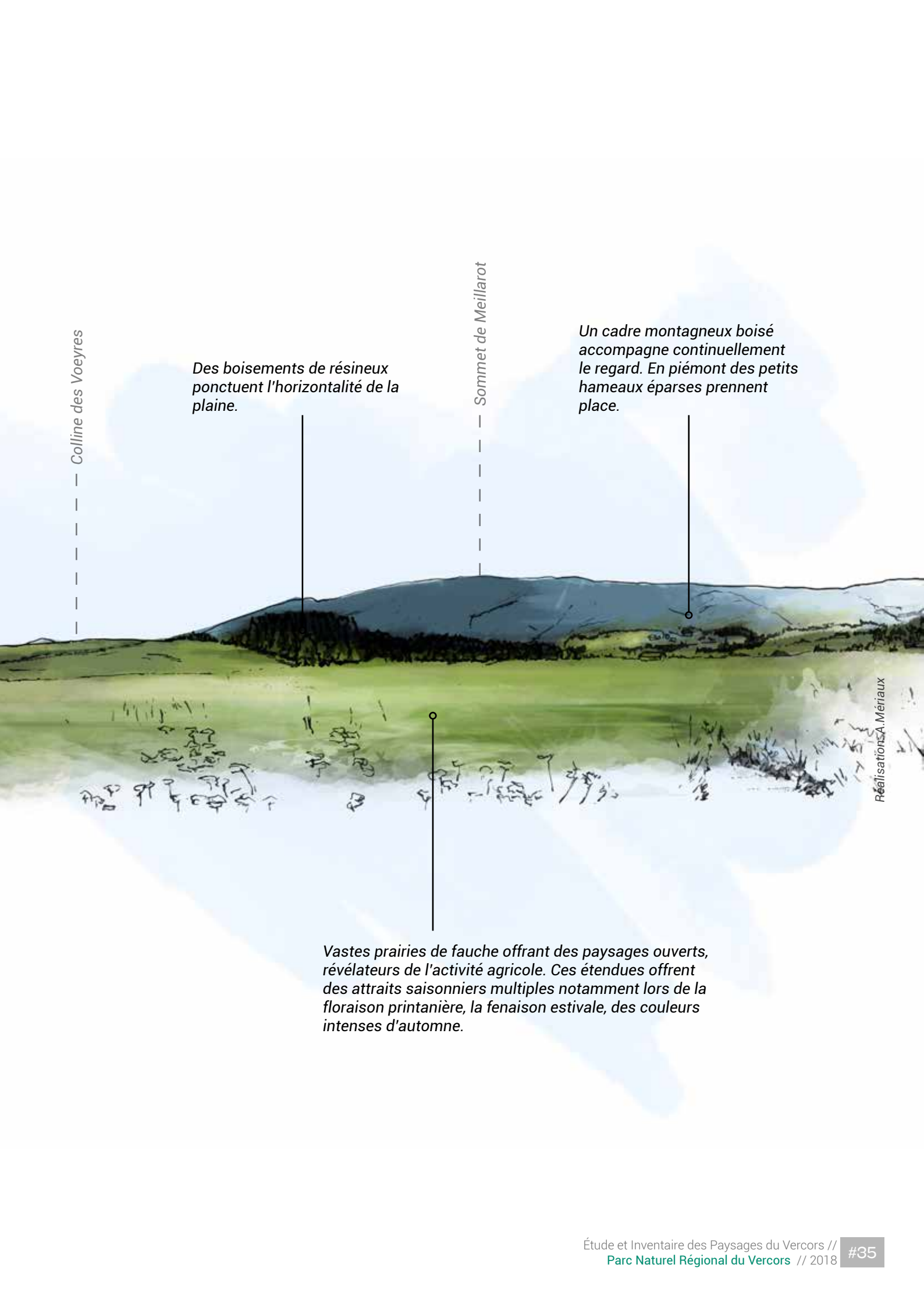

Colline des Voeyres

Des boisements de résineux ponctuent l'horizontalité de la plaine.

Sommet de Meillarot

Un cadre montagneux boisé accompagne continuellement le regard. En piémont des petits hameaux épars prennent place.

Vastes prairies de fauche offrant des paysages ouverts, révélateurs de l'activité agricole. Ces étendues offrent des attraits saisonniers multiples notamment lors de la floraison printanière, la fenaison estivale, des couleurs intenses d'automne.

Réalisation: A. Mériaux

LES GRANDS TRAITES DE CARACTÈRE DE L'UNITÉ PAYSAGÈRE :
Structures & éléments paysagers

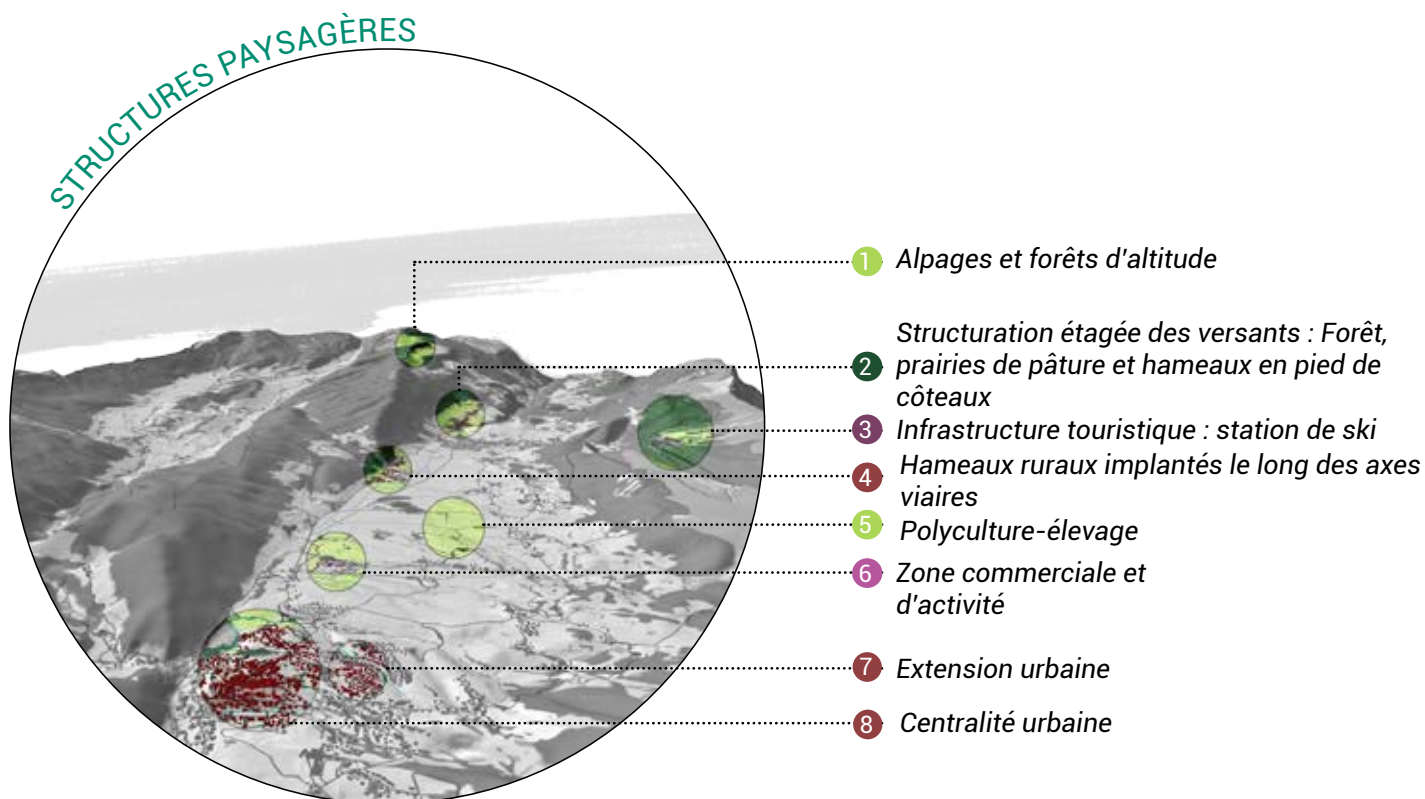

& ÉLÉMENTS PAYSAGERS



Troupeaux



Alpages



Forêt de résineux



Forêt de résineux

1

2



Prairie



Sommets & Minéralité



Station de ski alpin

3



Urbanisme de loisir



Corps de ferme

4



Bâtiment agricole

8

7

6



Développement pavillonnaire



Centre-bourg



Urbanisme de loisir-logement collectif



Zone commerciale & d'activité

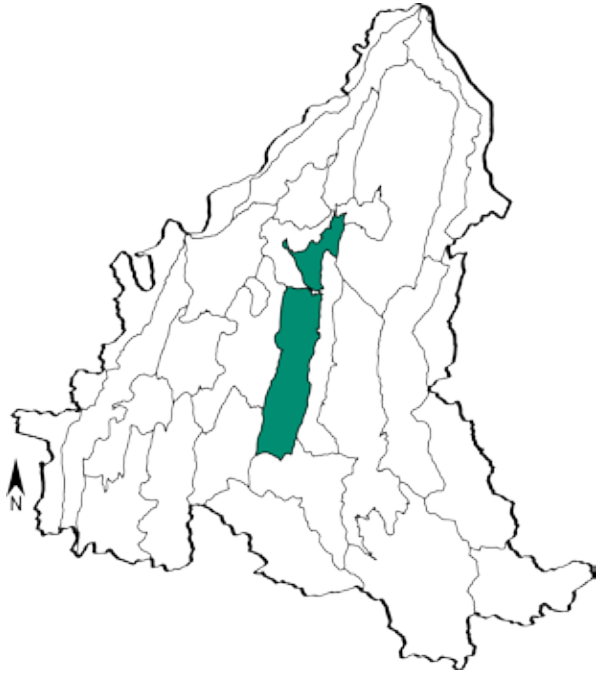

SITUATION GÉNÉRALE DE L'UNITÉ PAYSAGÈRE

Les plateaux du Vercors central revêtent un double faciès paysager. Les plateaux de Vassieux-en-Vercors et la Chapelle attestent de la caractéristique karstique du massif. Des oscillations topographiques animent ce vaste plateau fourrager, aux allures steppiques. Tandis que plus au Nord, les plateaux de l'Allier et de St-Julien offrent un univers pastoral plus frais, marqué notamment par la proximité de la Vernaizon et de la Bourne ainsi qu'un couvert forestier plus prégnant. Un horizon montagneux dicte le regard de part et d'autre de ces plateaux. L'agropastoralisme marque de manière dominante les paysages, la présence de nombreux corps de ferme traduit à ce titre l'orientation agraire du territoire. L'activité touristique y est également non négligeable et se manifeste entre autre par une offre en itinéraires de randonnée importante.

BLOC DIAGRAMME ILLUSTRANT LE CONTEXTE GÉOMORPHOLOGIQUE DE L'UNITÉ

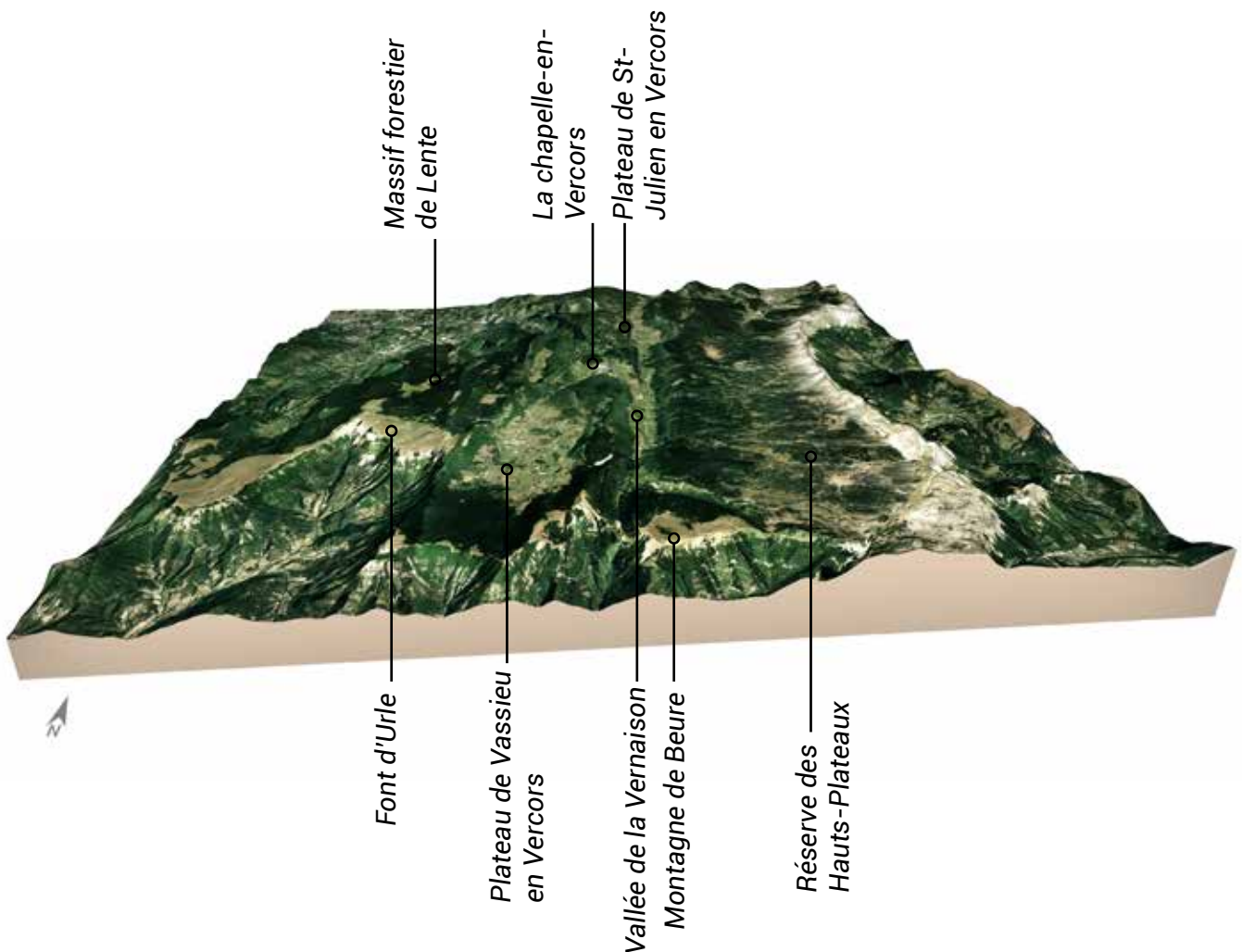

CARTE DÉTAILLÉE DE L'UNITÉ PAYSAGÈRE

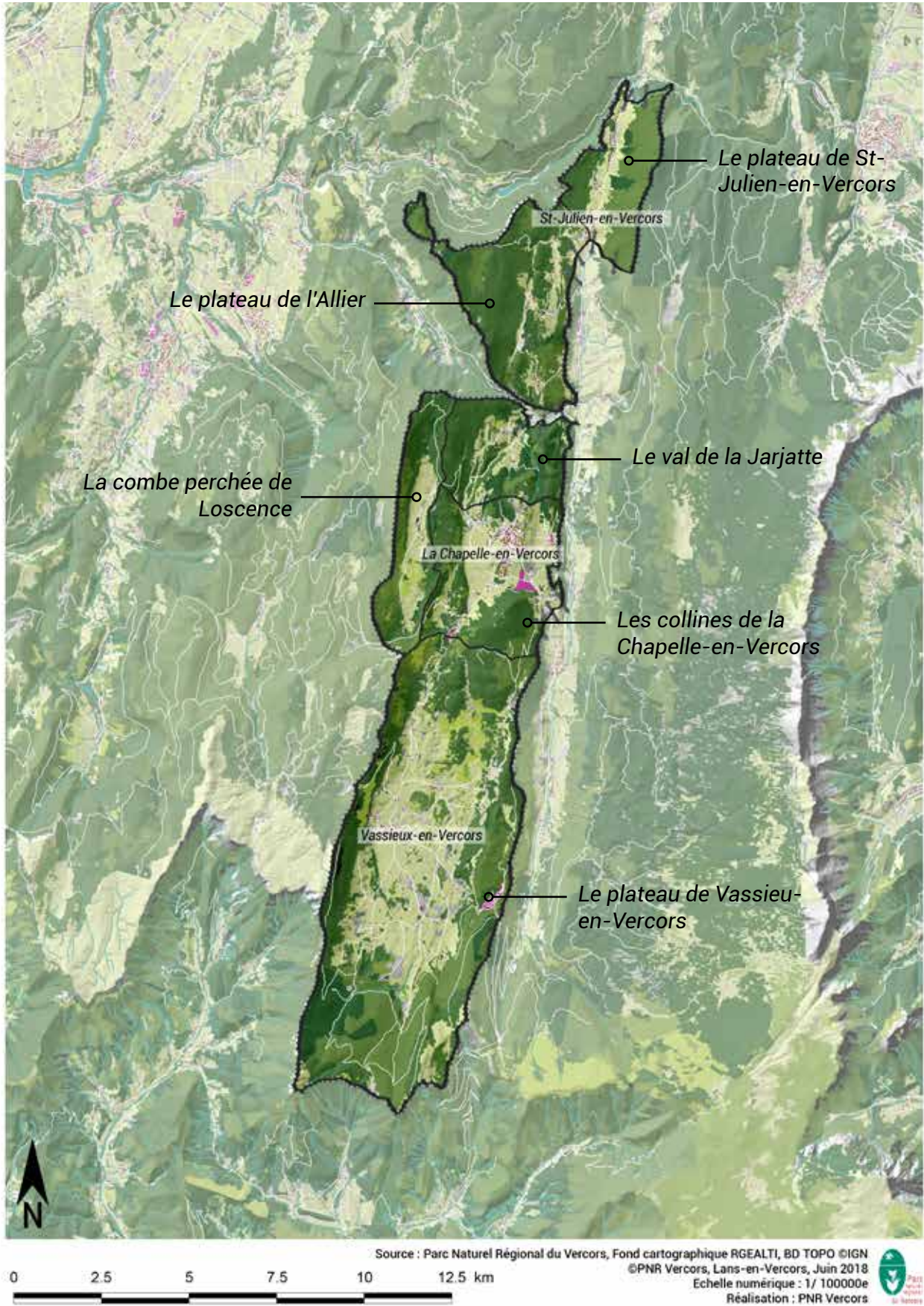

■ Plateau de St-Julien-en-Vercors



Source: A.Mériaux

■ Plateau de l'Allier



Source: Eco-Stratégie

■ Val de la Jarjatte



Source: Eco-Stratégie

■ Plateau de Vassieu



Source: A.Mériaux

■ Combe perchée de Loscence



Source: A.Mériaux

■ Collines de la Chapelle en Vercors



Source: A.Mériaux



Col de la Chau

Massif forestier encadrant le plateau.

Serre Plumé

Village de Vassieux-en-Vercors aux habitations rythmant l'horizontalité du plateau. Les toitures ocre attirent le regard.

▲ **Lecture du grand paysage**

Le plateau agricole de Vassieux-en-Vercors, un paysage empreint d'histoire.

La présence de boqueteaux de résineux, crée une rythmique paysagère ainsi qu'un masque visuel ponctuel des habitations.

Des cultures céréalières à vocation fourragère s'intercalent ponctuellement entre les prairies.

Grand Serre

De vastes prairies recouvrent le plateau et mettent en évidence scialets et dolines caractéristiques du massif.

Réalisation: A. Mériaux

LES GRANDS TRAITES DE CARACTÈRE DE L'UNITÉ PAYSAGÈRE :
Structures & éléments paysagers

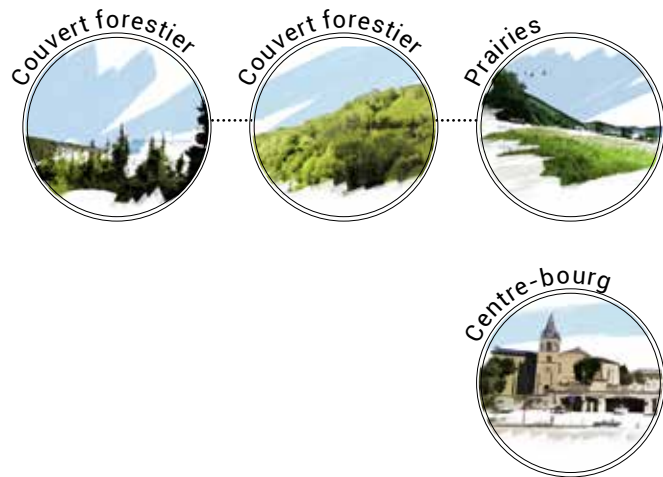
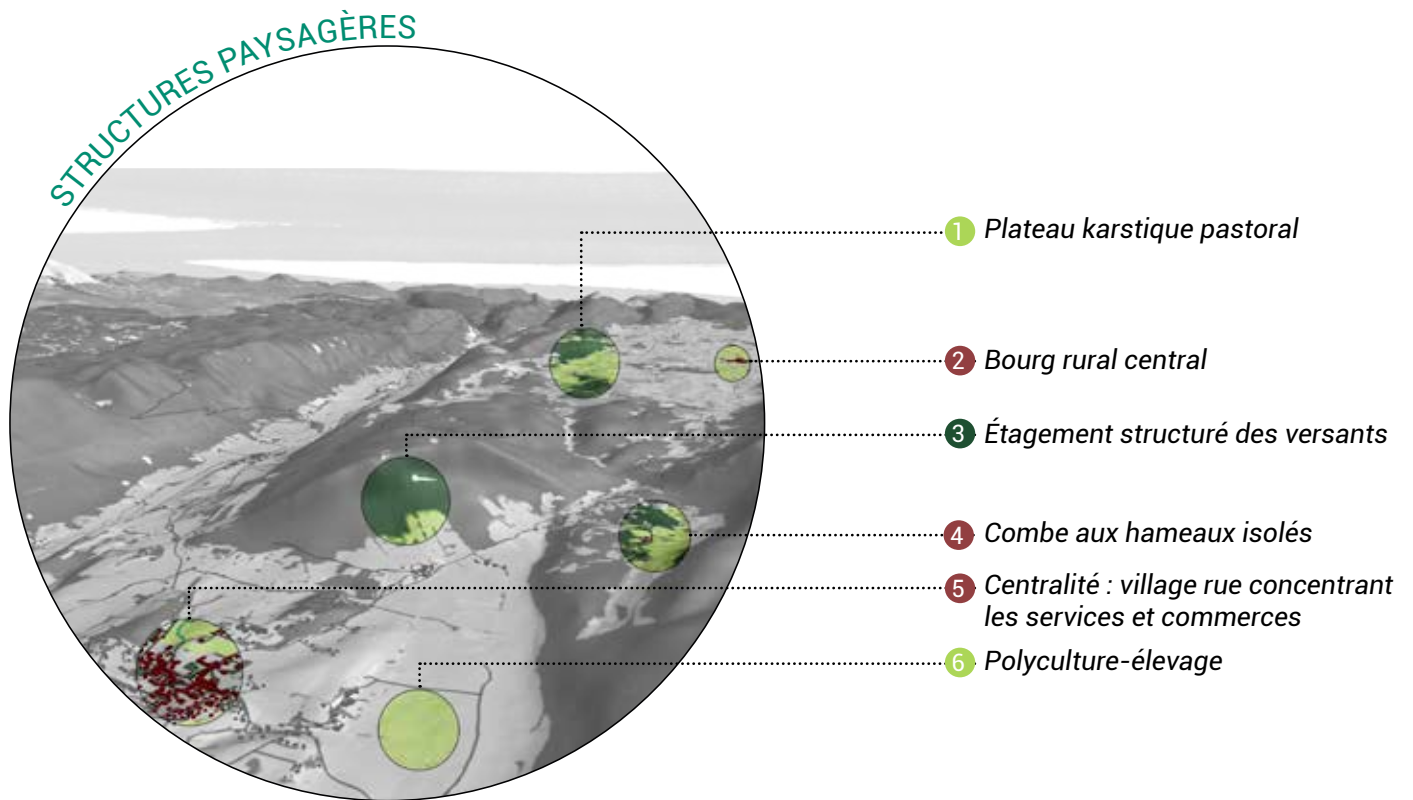

Lande ligneuse



Doline



Scialet



Prairies



& ÉLÉMENTS PAYSAGERS

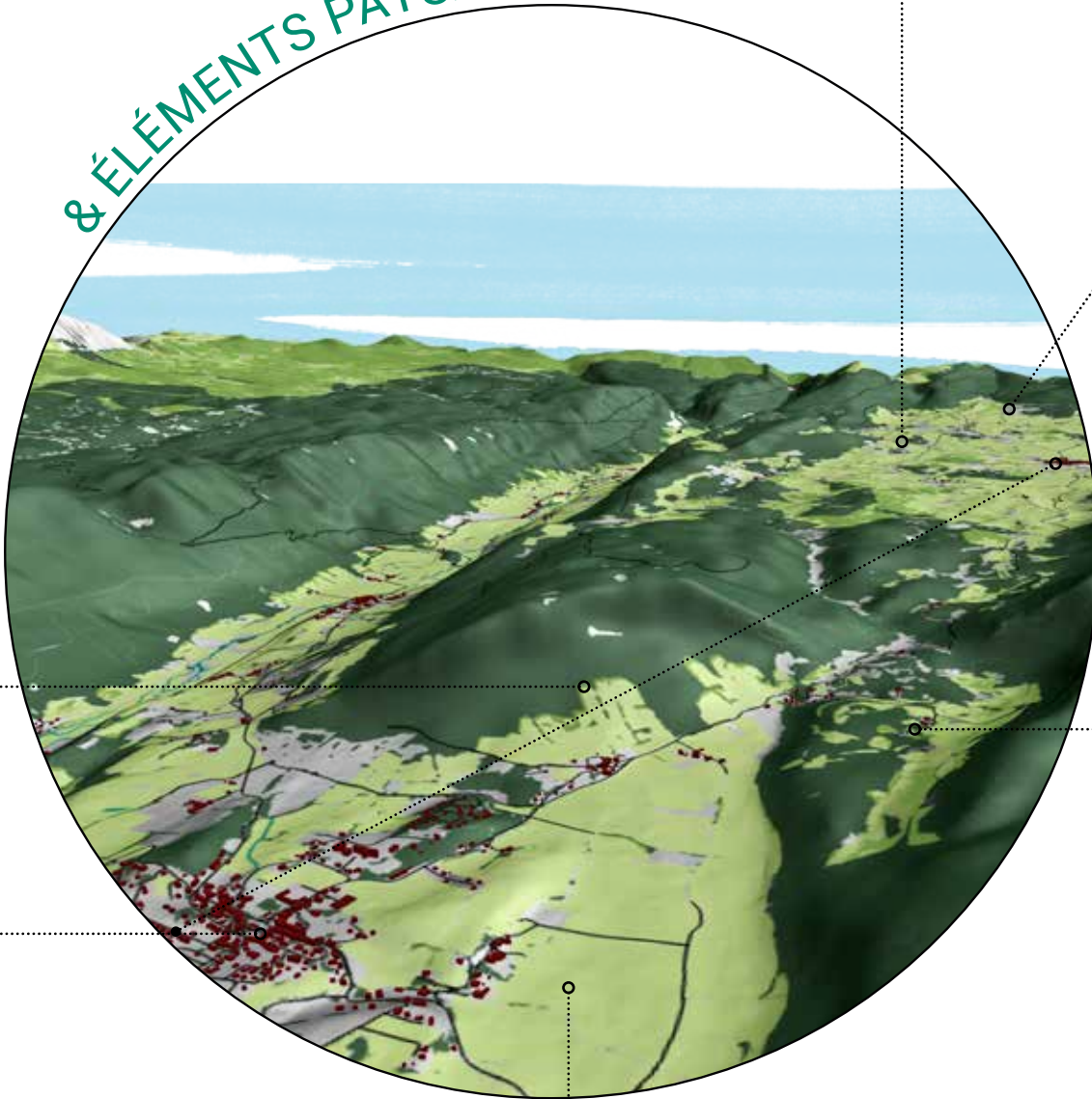

Station de ski de fond



Corps de ferme



Bâtiment agricole



Prairies



Cultures



Haies



Arbre isolé



Élevage



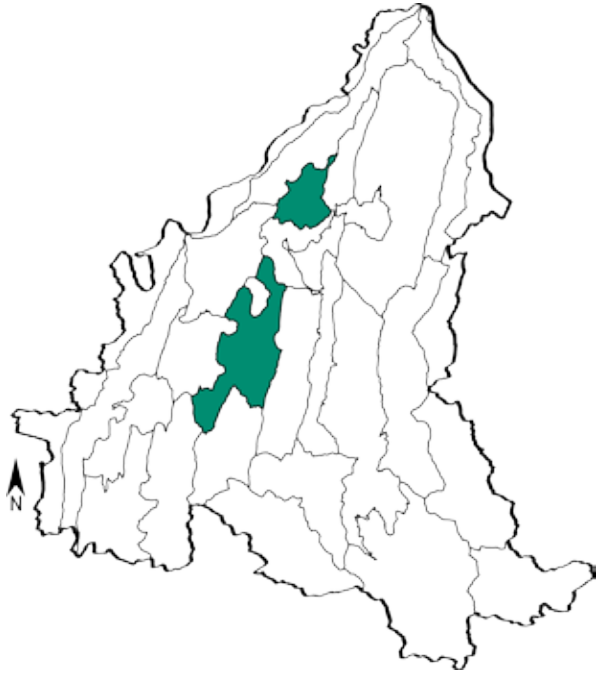

SITUATION GÉNÉRALE DE L'UNITÉ PAYSAGÈRE

Deux localités géographiques reflètent l'unité des plateaux boisés du Vercors. Au nord les plateaux des Coulmes et de Presles et au sud le massif forestier de Lente et ses avancés pastorales que sont les plateaux d'Ambel et de Font d'Urle. L'unité se caractérise par une ossature forestière dominante, les espaces ouverts sont en effet assez rares. De petites clairières s'immiscent toutefois ponctuellement dans le couvert forestier et donnent souvent à voir des dolines et scialets, curiosités géologiques caractéristiques du massif. Les plateaux sont cernés par des limites topographiques abruptes ouvrant la vue sur les horizons lointains (plaine de l'Isère, Massif Central). L'exploitation forestière est dominante, néanmoins l'activité touristique est également présente et s'illustre notamment par la présence des stations de ski nordique familiales du Faz au Col de Romeyer, ou encore de Fond d'Urle.

BLOC DIAGRAMME ILLUSTRANT LE CONTEXTE GÉOMORPHOLOGIQUE DE L'UNITÉ

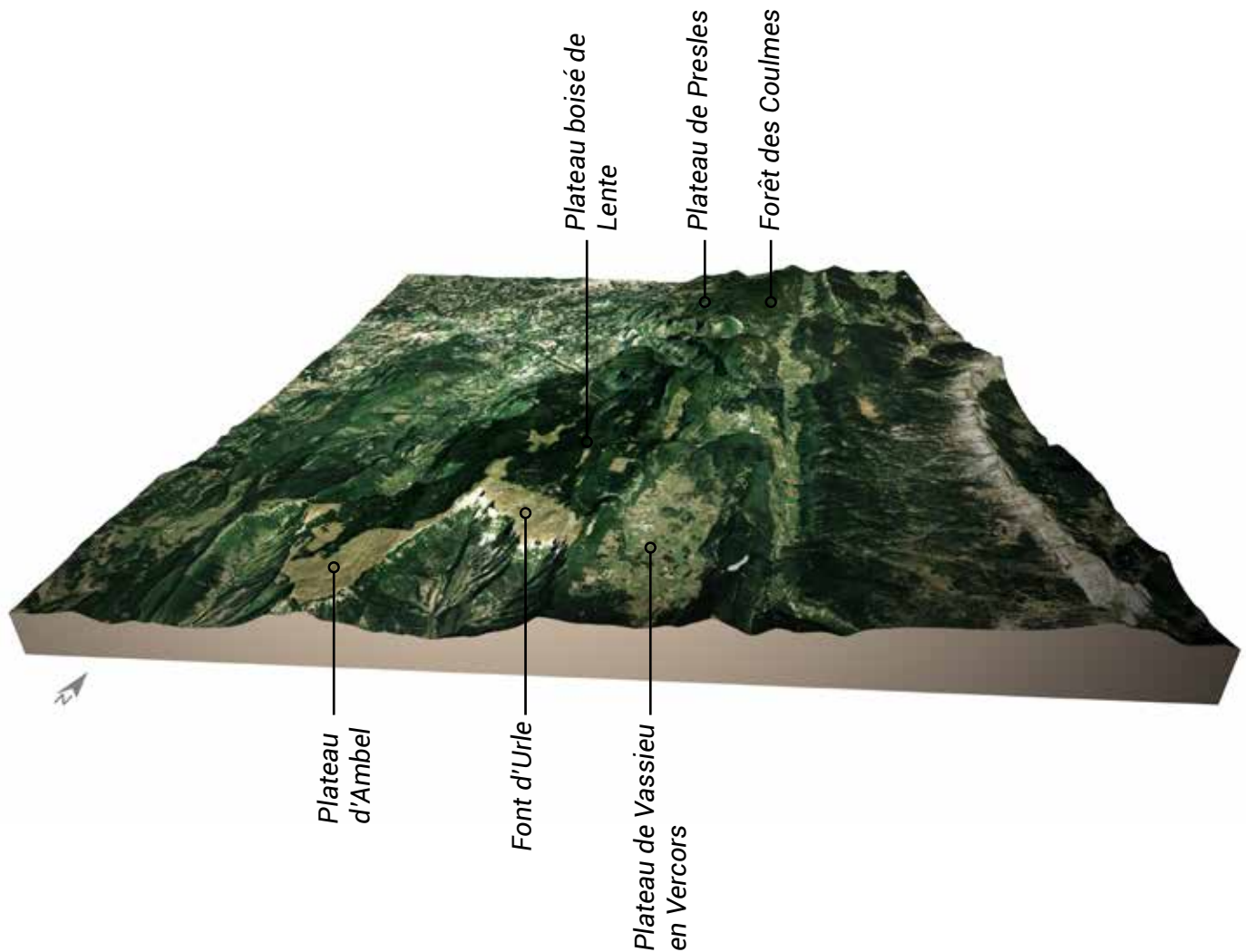

CARTE DÉTAILLÉE DE L'UNITÉ PAYSAGÈRE

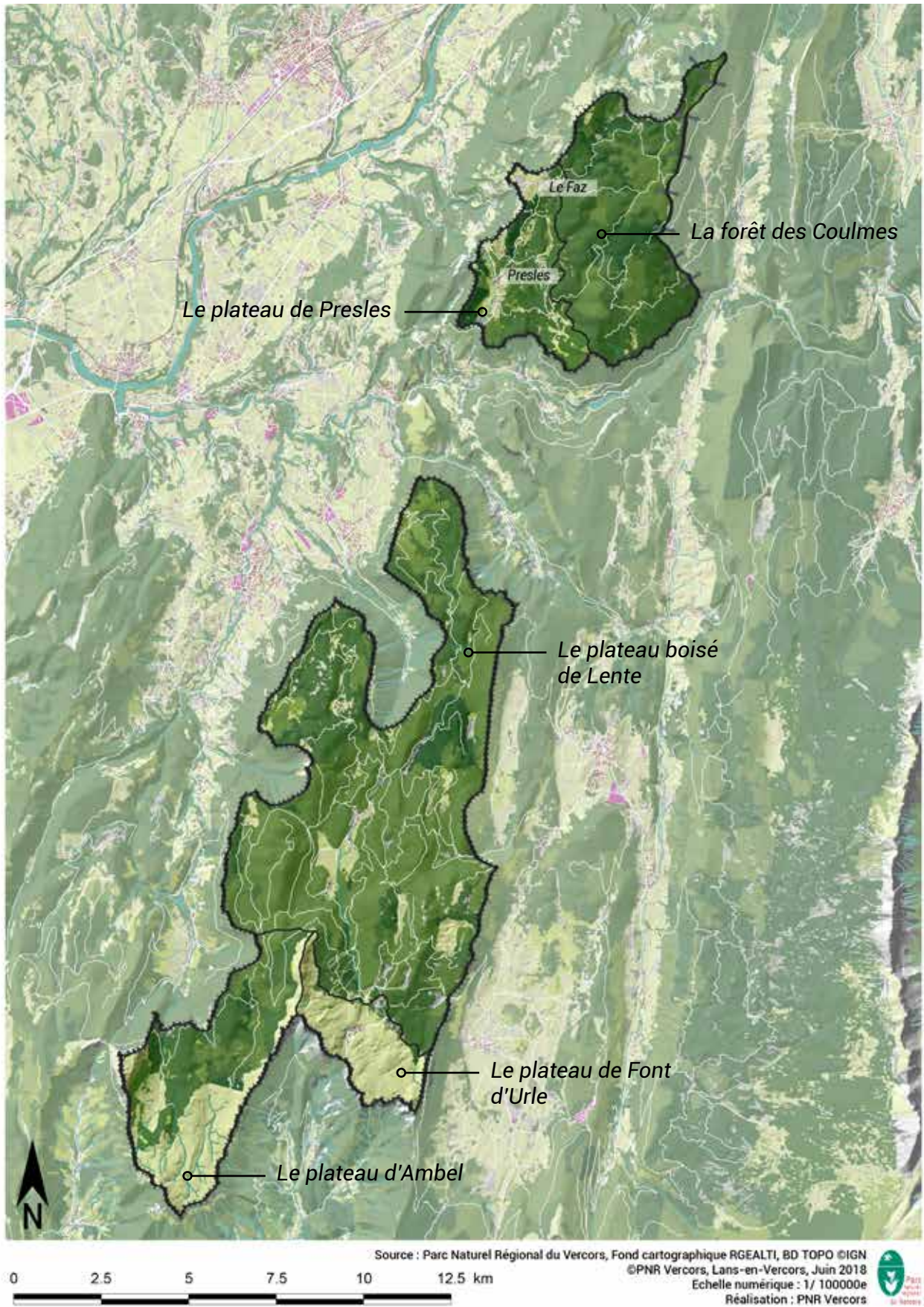

■ Plateau d'Ambel



Source: A.Mériaux

■ Font d'Urle

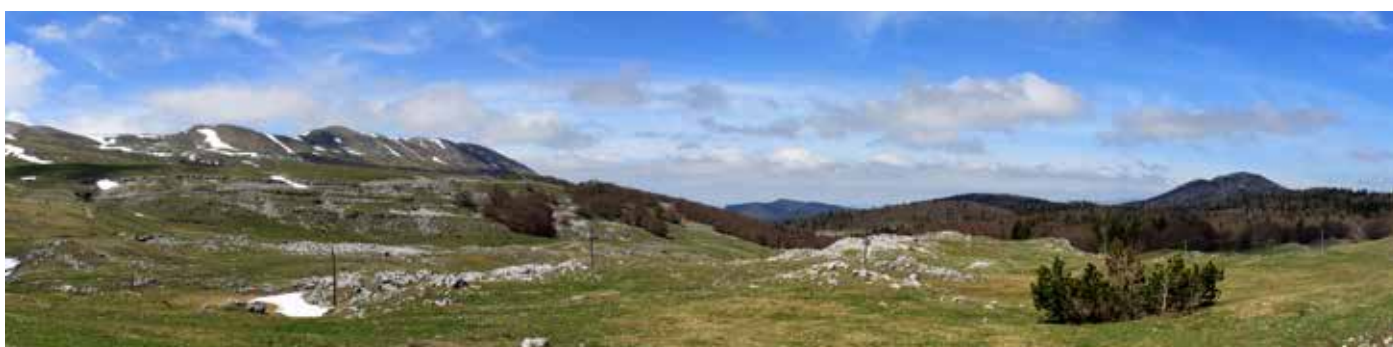

Source: Eco-Stratégie

■ Plateau de Lente



Source: Eco-Stratégie

■ Forêt des Coulmes



Source: A.Mériaux

■ Plateau de Presles



Source: A.Mériaux

Combe d'Omblèze

Montagne de Bouchère

Roc Toulau

Un relief vertigineux aux crêtes découpées offrant des points de vue imprenables sur le grand paysage des combes et vallées du Vercors.

▲ **Lecture du grand paysage**

Le plateau d'Ambel : un agréable contraste d'ambiances pastorale et forestière. Un espace d'exploration visuelle du grand paysage vercoisien.

La lisière des boisements forestiers du plateau créent des interfaces mettant agréablement en exergue la microtopographie vallonnée du lieu.

Des horizons montagneux et forestiers.

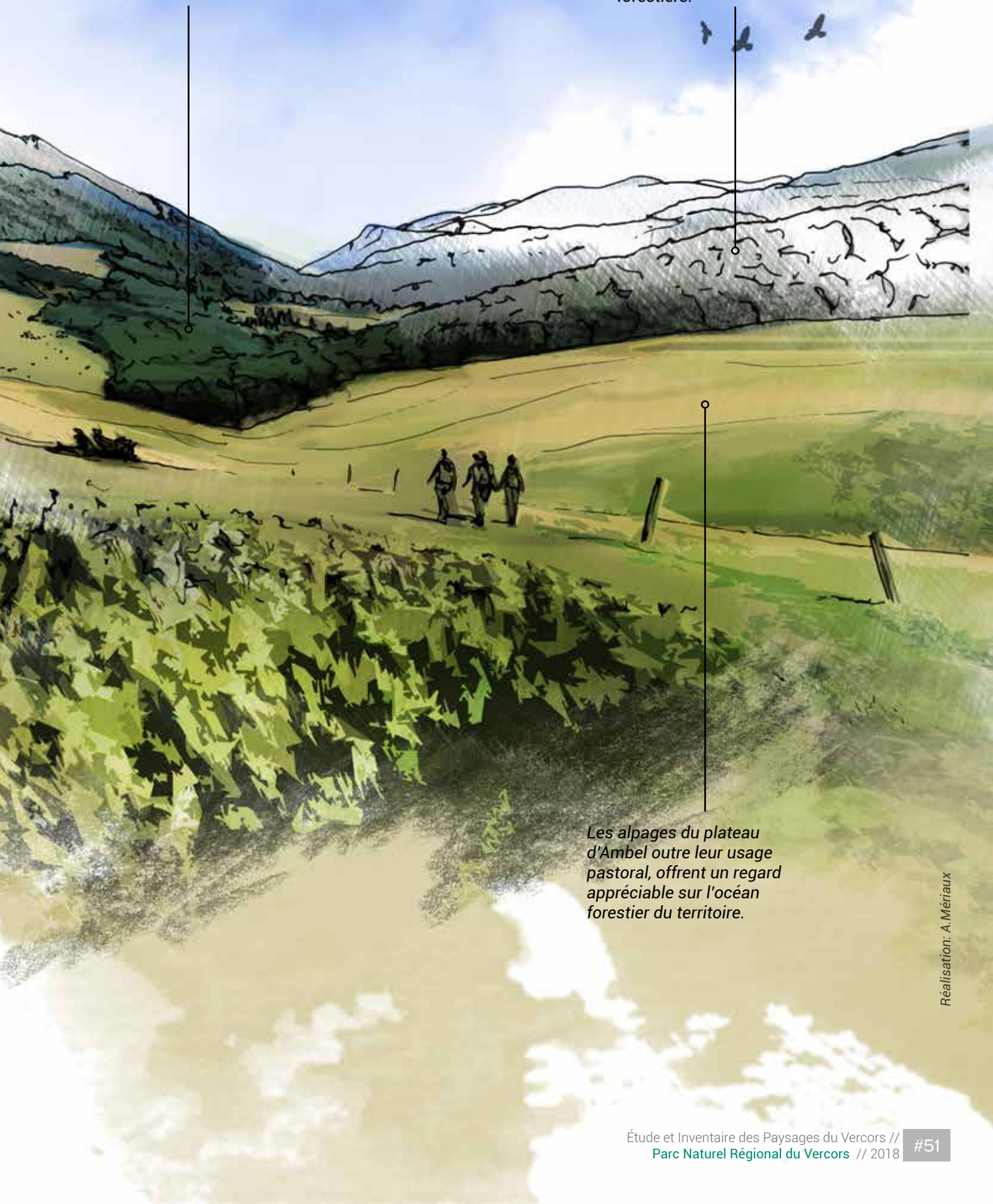

Les alpages du plateau d'Ambel outre leur usage pastoral, offrent un regard appréciable sur l'océan forestier du territoire.

Réalisation: A. Mériaux

LES GRANDS TRAITs DE CARACTÈRE DE L'UNITÉ PAYSAGÈRE :
Structures & éléments paysagers

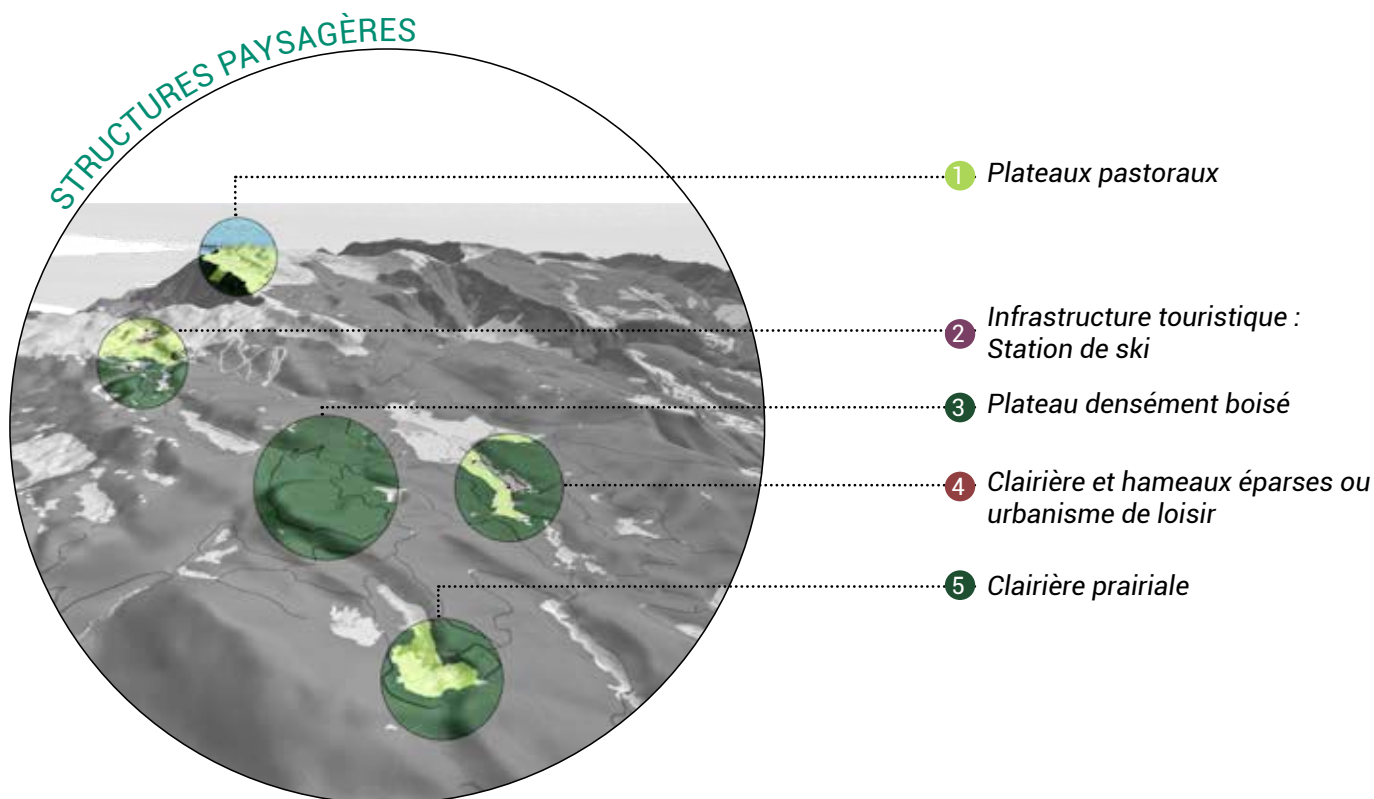

1



2



3

& ÉLÉMENTS PAYSAGERS

Minéralité & sommets



Col

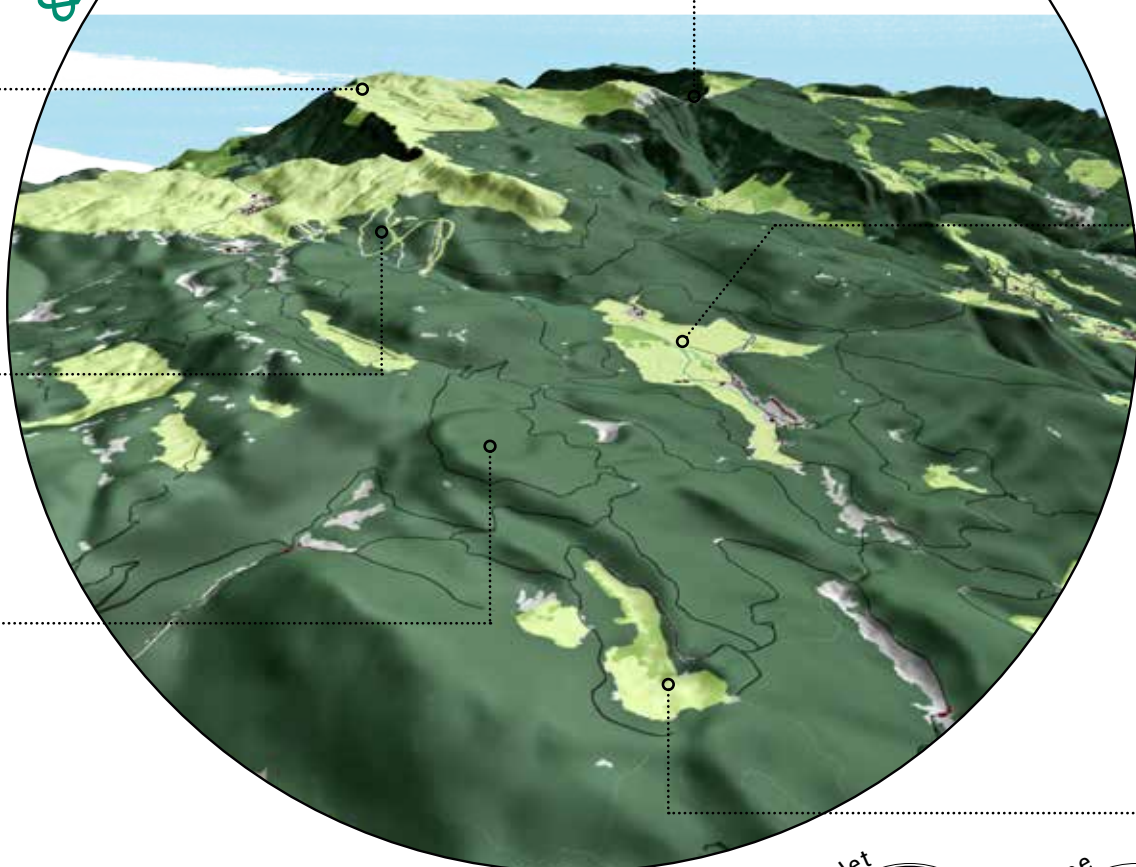

Urbanisme de loisir



Station de ski de fond



Clairière



Couvert forestier



Scialet



Doline



Clairière



4

5

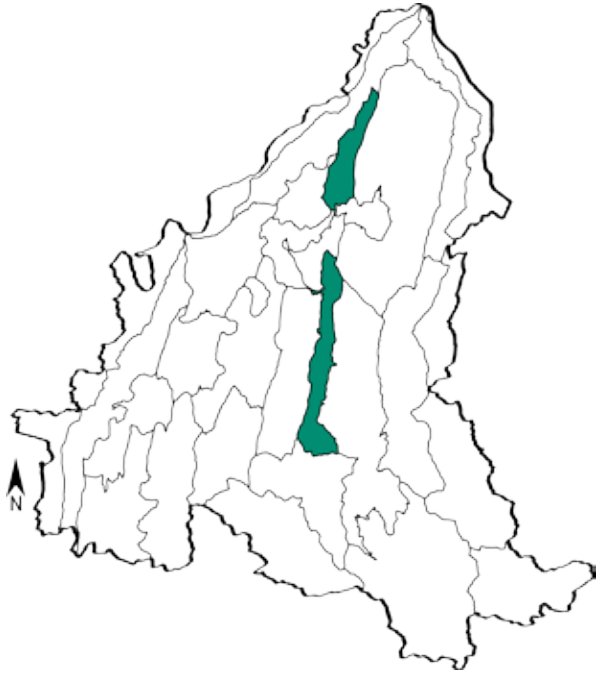

SITUATION GÉNÉRALE DE L'UNITÉ PAYSAGÈRE

Les vallées du Vercors central se distinguent d'une part au nord du massif avec les vallées de la Doulouche et de la Drevenne et au sud avec la vallée de la Vernaison. Une étroitesse marquée par des rebords tantôt aux abruptes falaises minérales, tantôt aux croupes boisées, jalonne ces longues vallées. Ces dernières offrent de profondes perspectives visuelles intéressantes. Les vallées à fond plat sont occupées par une agriculture d'élevage dominante. Le cours de la rivière est souligné d'une ripisylve dense. Villages et hameaux en chapelet s'inscrivent le long de l'axe central de la vallée. L'habitat revêt des caractéristiques traditionnelles et une valeur patrimoniale certaine. Le territoire est principalement marqué par l'activité agricole mais aussi touristique. En témoigne la présence de sites patrimoniaux, stations de ski alpin et autres sentiers de randonnée.

BLOC DIAGRAMME ILLUSTRANT LE CONTEXTE GÉOMORPHOLOGIQUE DE L'UNITÉ

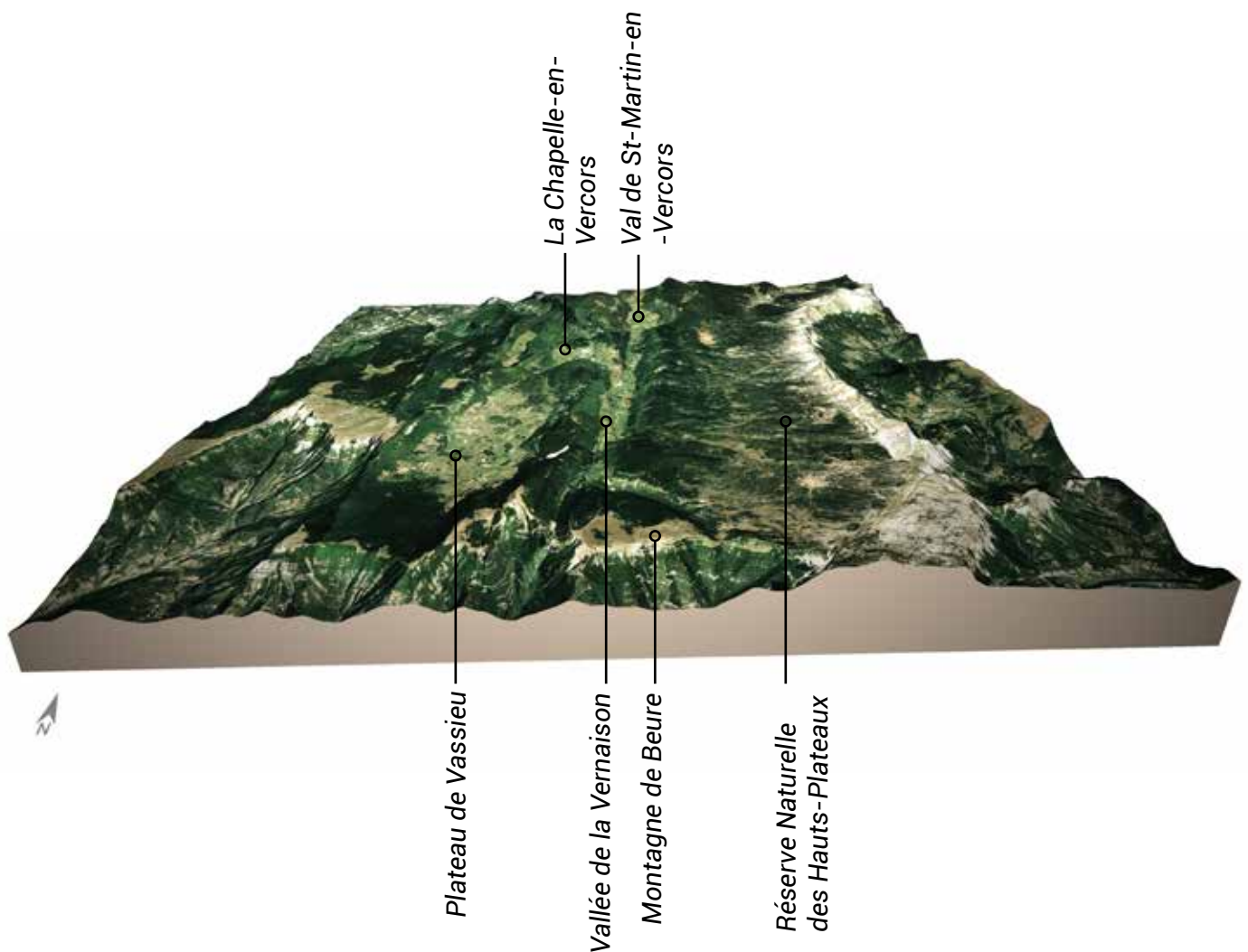

CARTE DÉTAILLÉE DE L'UNITÉ PAYSAGÈRE

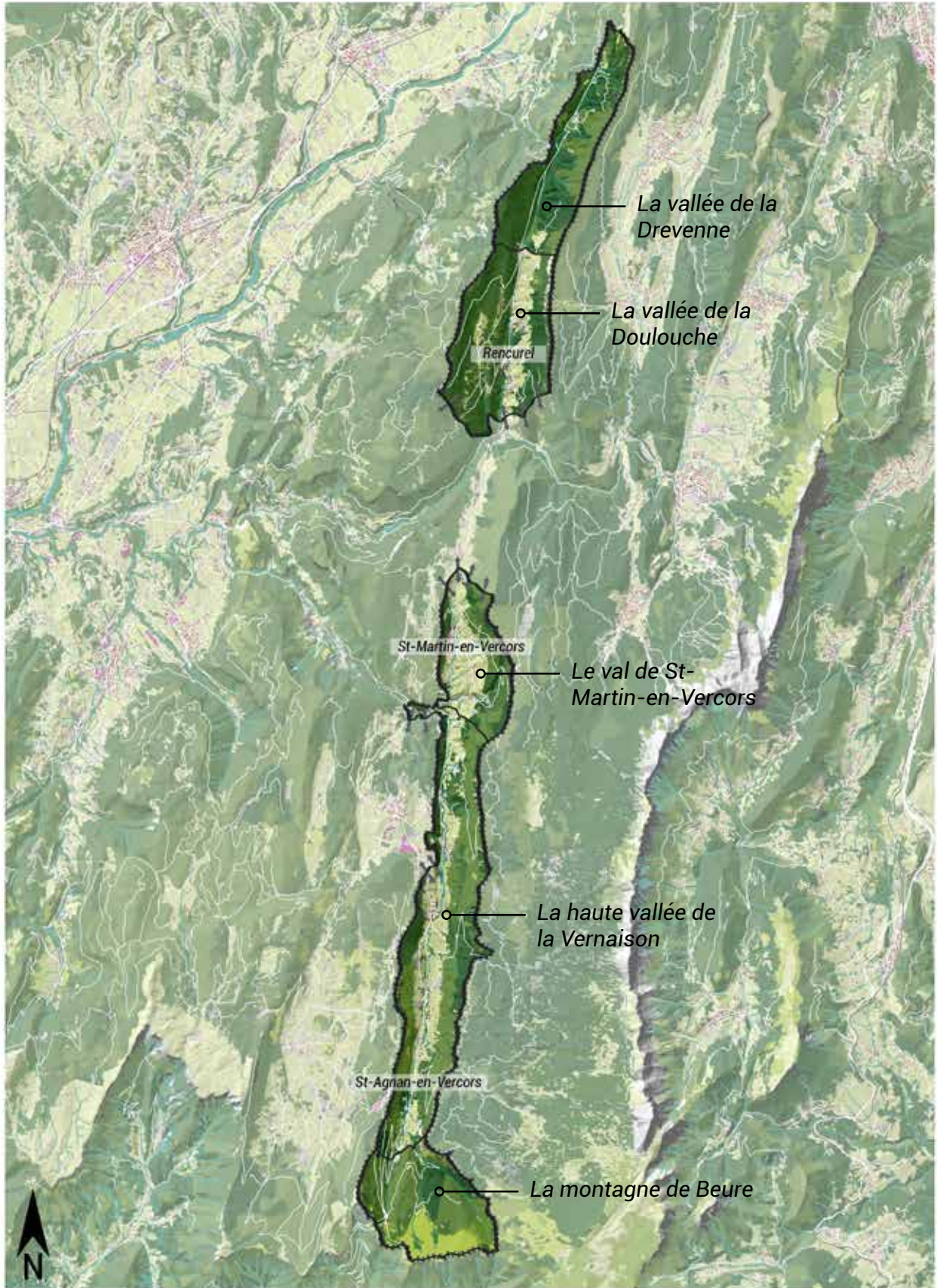

0 2.5 5 7.5 10 km

Source : Parc Naturel Régional du Vercors, Fond cartographique RGEALTI, BD TOPO ©IGN
©PNR Vercors, Lans-en-Vercors, Juin 2018
Echelle numérique : 1/ 125000e
Réalisation : PNR Vercors



■ Montagne de Beure



Source: Eco-Stratégie

■ Haute-vallée de la Vernaison



Source: Eco-Stratégie

■ Val de St-Martin-en-Vercors



Source: Eco-Stratégie

■ Vallée de la Doulouche



Source: *Eco-Stratégie*

■ Vallée de la Drevenne



Source: *A. Mériaux*

Forêt domaniale des Coulmes

Col de Romeyère

Village de Rencurel habitant les piémonts de la vallée de la Doulouche. Les silhouettes arborées et des habitations ponctuent la lecture paysagère de la vallée.

Un massif forestier imposant à majorité feuillue qui s'oppose à l'autre flanc de la vallée.

▲ Lecture du grand paysage

Vallée de la Doulouche: un paysage dichotomique entre forêt et prairies

Les falaises abruptes, caractéristiques du massif du Vercors, ajoutent une minéralité agréable contrastante avec le couvert forestier.

Pas de Gonson

Perrellier

Des prairies permanentes traduisant l'usage agricole du territoire. La présence de haies et arbres isolés rythme le paysage.

Réalisation: A.Mériaux

LES GRANDS TRAITES DE CARACTÈRE DE L'UNITÉ PAYSAGÈRE :
Structures & éléments paysagers

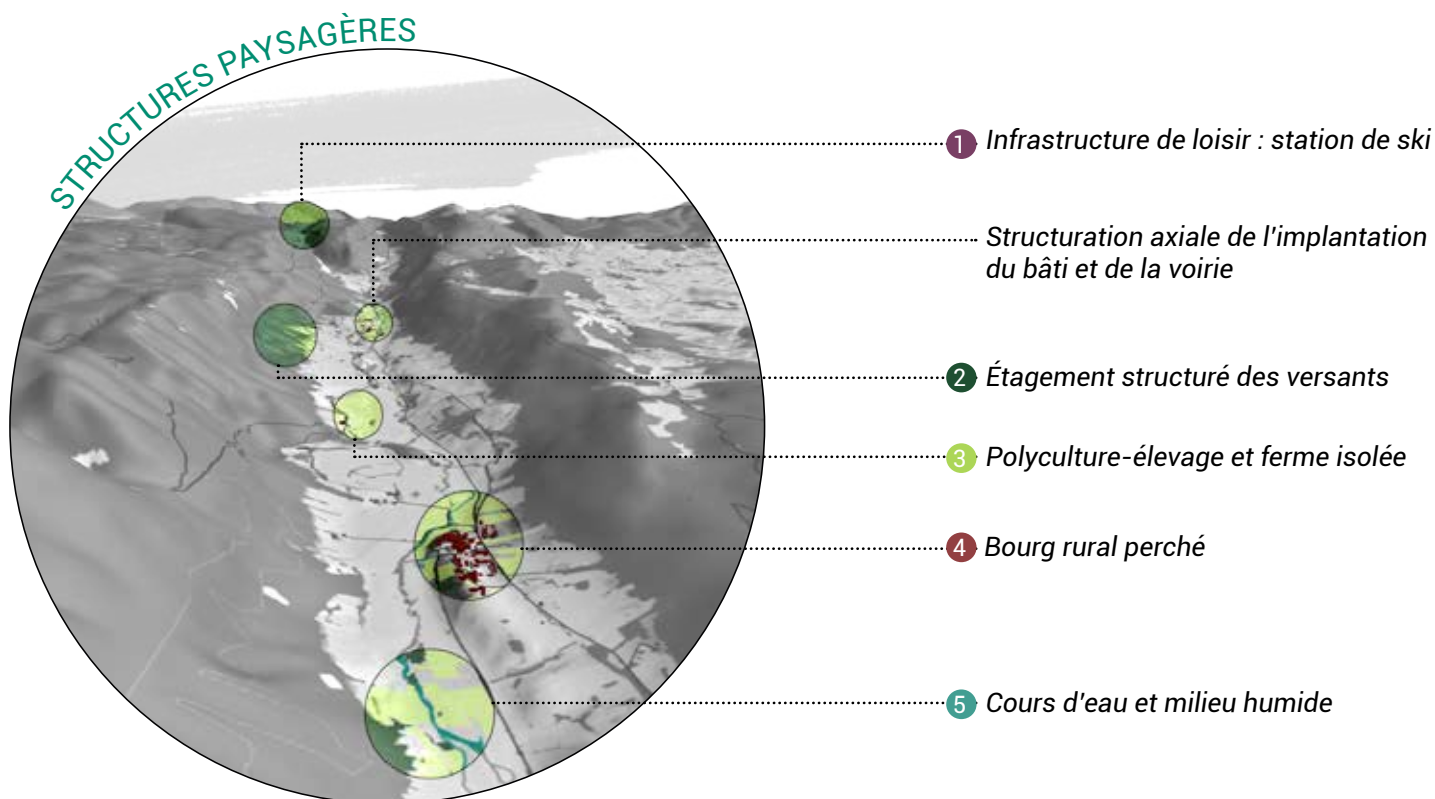

& ÉLÉMENTS PAYSAGERS



1

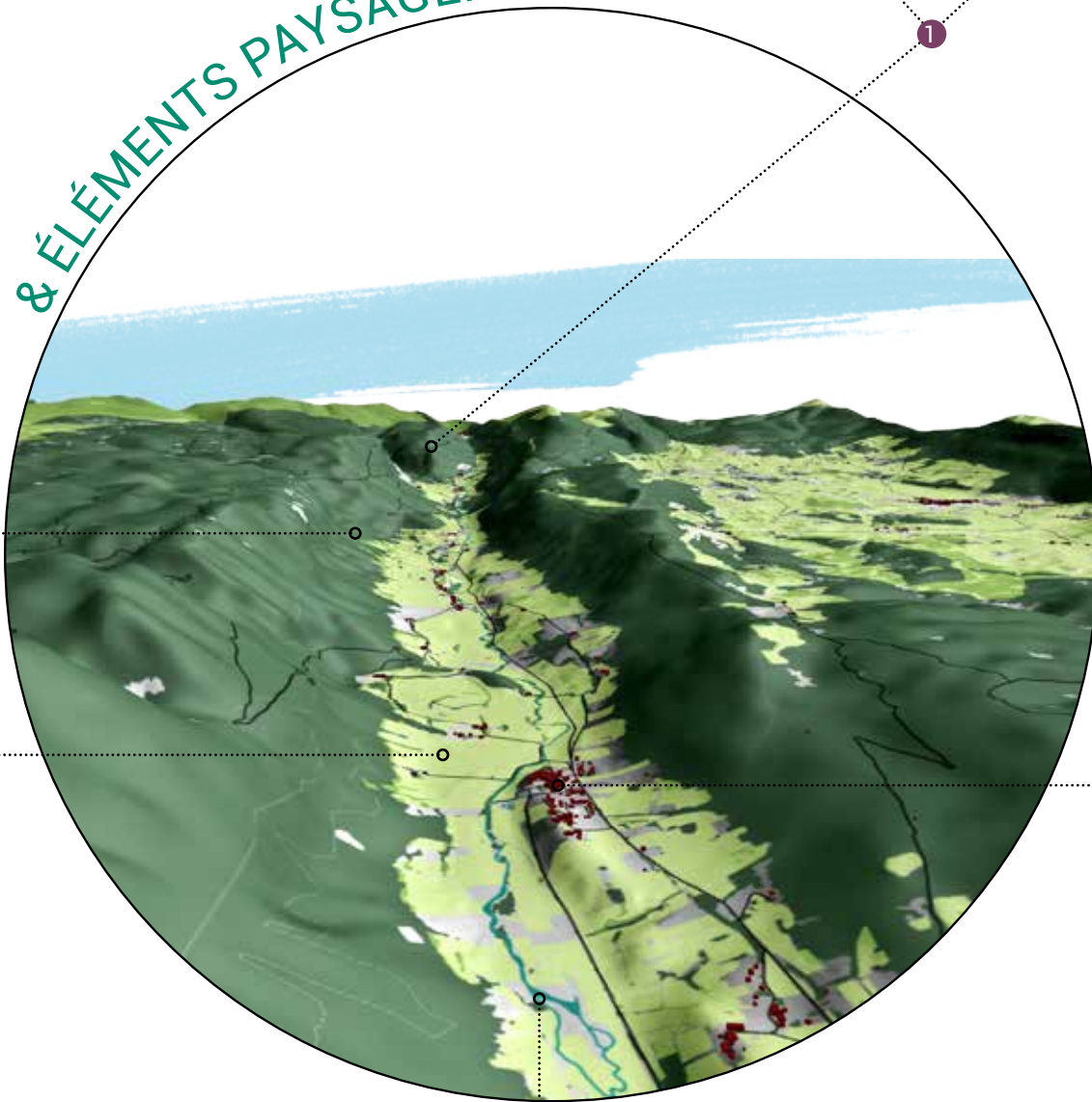

4

5



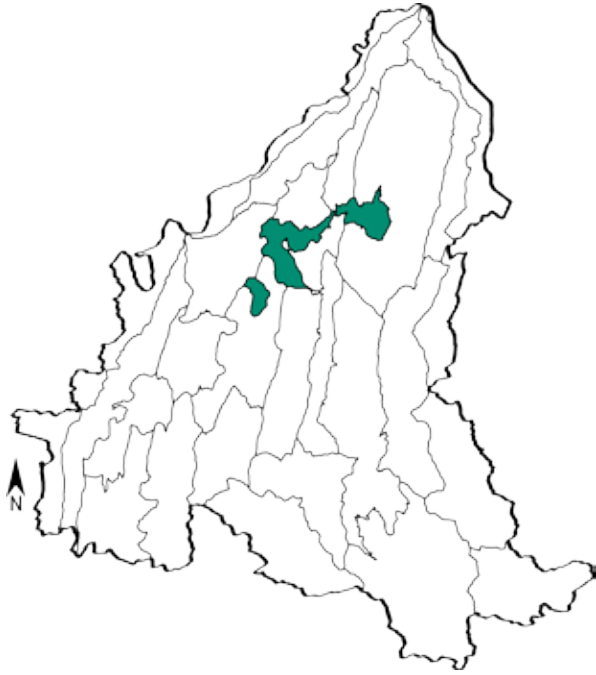

SITUATION GÉNÉRALE DE L'UNITÉ PAYSAGÈRE

Les gorges, combes et autres reculées karstiques sont des figures géologiques caractéristiques du massif du Vercors et en assoient sa renommée. Elles se caractérisent par des parois verticales aux dimensions monumentales et offrent ainsi une variété de points de vue saisissants, tantôt ouverts tantôt fermés, ainsi que de multiples cavités souterraines à explorer. Ces combes et gorges sont parcourues de routes vertigineuses au caractère patrimonial reconnu. Les pentes les moins abruptes de ces vallées sont occupées par une activité agropastorale dominante (même si en déclin), ainsi que par des noyeraies relictuelles. Enfin on notera l'usage de la Bourne à des fins de production électrique, comme en témoigne le barrage de Choranche. Ces sites sont chargés d'histoire et offrent des différents milieux riches leur valant classements et titres de protection (Natura 2000, site classé, ENS, etc.).

BLOC DIAGRAMME ILLUSTRANT LE CONTEXTE GÉOMORPHOLOGIQUE DE L'UNITÉ

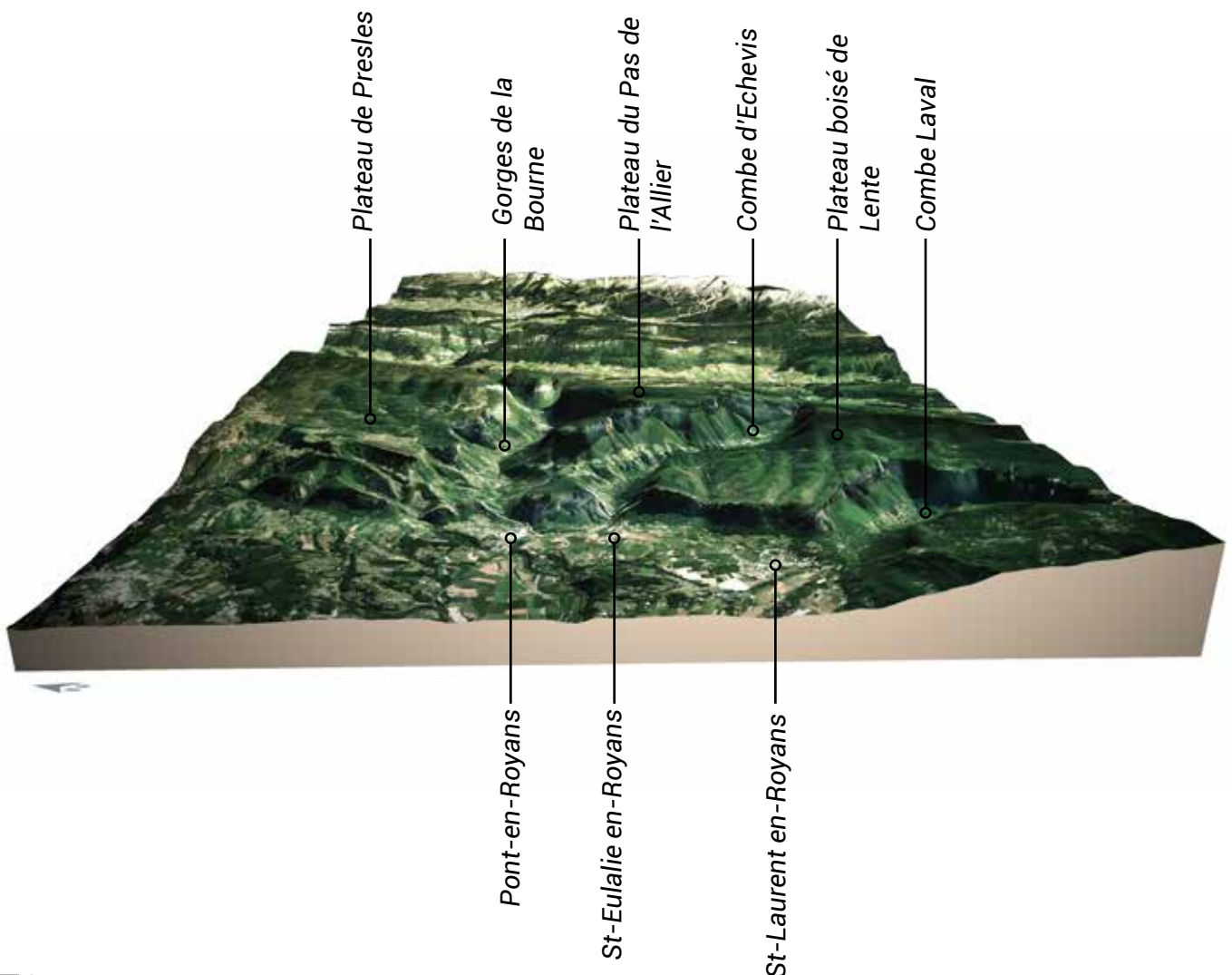

CARTE DÉTAILLÉE DE L'UNITÉ PAYSAGÈRE

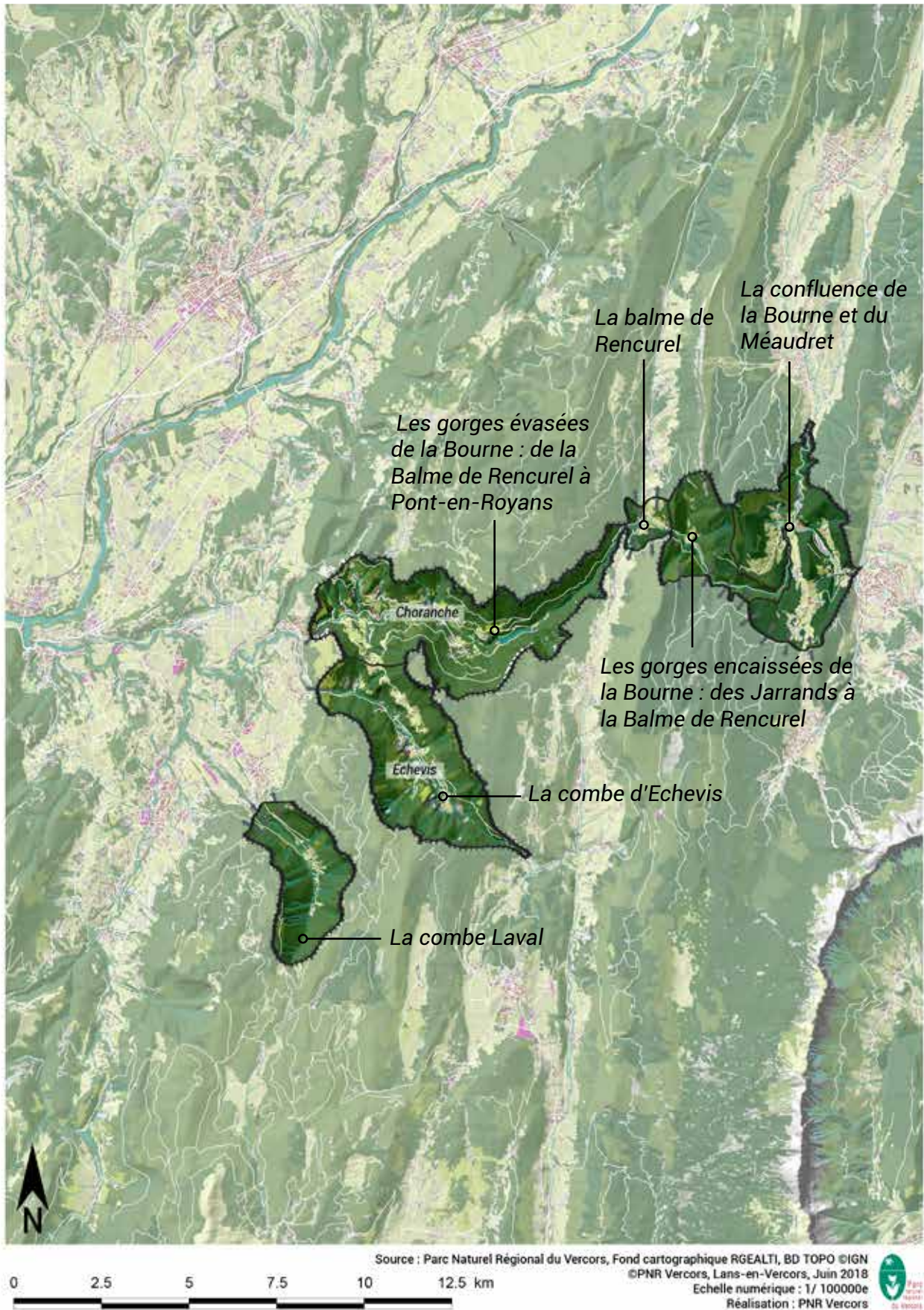

■ Gorges encaissées de la Bourne : des Jarrands à la Balme de Rencurel



Source: Eco-Stratégie



Source: A.Mériaux

■ Balme de Rencurel



Source: A.Mériaux

■ Gorges évasées de la Bourne : de la Balme de Rencurel à Pont-en-Royans



Source: A.Mériaux

■ Combe d'Echevis



Source: Eco-Stratégie

■ Combe Laval



Source: Eco-Stratégie

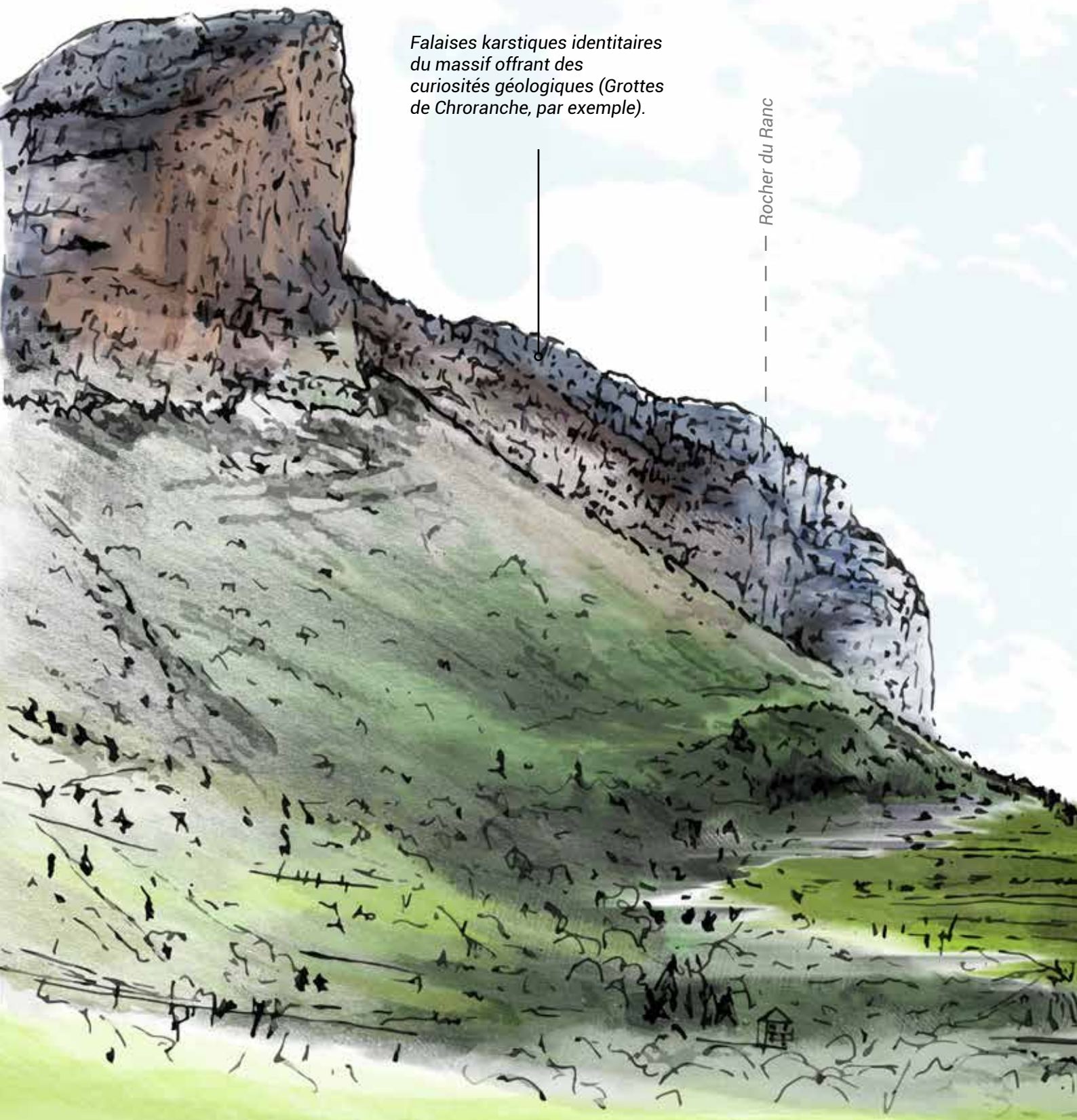

*Falaises karstiques identitaires
du massif offrant des
curiosités géologiques (Grottes
de Choranche, par exemple).*

Rocher du Ranc

▲ *Lecture du grand paysage*
Ambiance minérale des gorges de la Bourne



Crête du Chalimont

Rocher du Bourmillon

*Pentes agraires : des étendues
ouvertes contrastant avec le
couvert forestier.*

*Hameaux éparses
prenant place au profit de
l'affaiblissement de la pente*

Réalisation: A. Mériaux

LES GRANDS TRAITES DE CARACTÈRE DE L'UNITÉ PAYSAGÈRE :
Structures & éléments paysagers

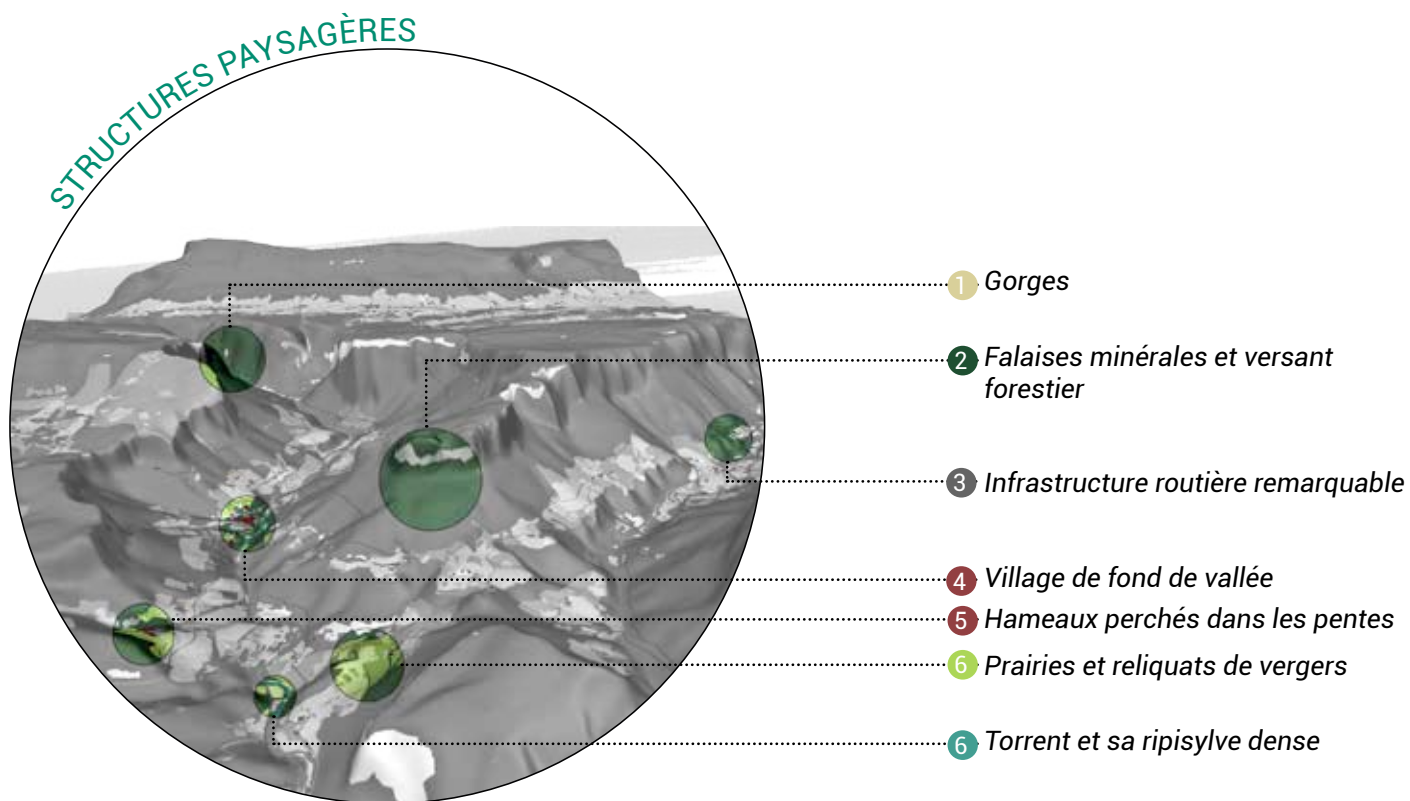

& ÉLÉMENTS PAYSAGERS

Couvert forestier



Minéralité



Sentiers & point de vue



2

Pont



Tunnel



3

Route remarquable



Col



Prairie



6

Verger



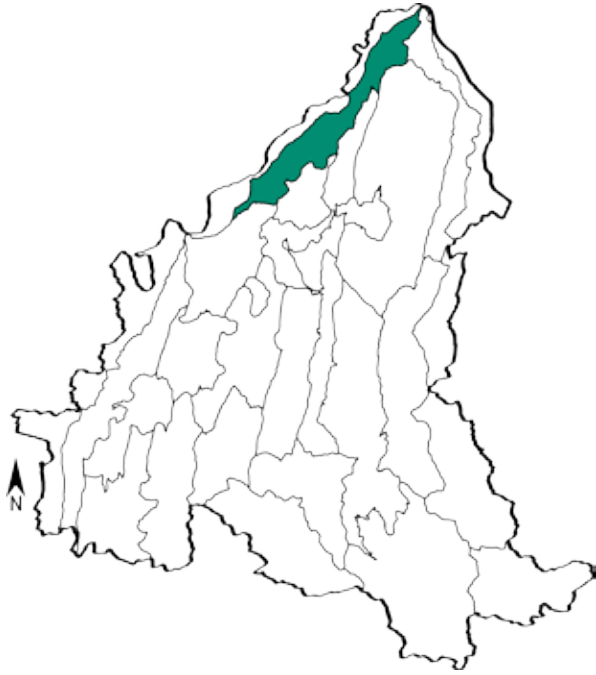

SITUATION GÉNÉRALE DE L'UNITÉ PAYSAGÈRE

Les contreforts occidentaux du Vercors se caractérisent par une forte amplitude topographique accentuée par des falaises rocheuses et des pentes fortes. Un réseau hydrographique dense sculpte le massif et donne lieu à la présence de figures géomorphologiques remarquables telles que les gorges du Nan ou bien le cirque de Mallevial. La topographie mouvementée des contreforts s'apaise parfois et offre des replats qui rendent l'implantation humaine plus aisée. Effectivement nous noterons la présence de bourg ruraux en bas de pente et de quelques hameaux. La présence de quelques noyeraies subsiste ainsi que des prairies de pâture. Une fermeture progressive des milieux ouverts est cependant perceptible en conséquence de la déprise agricole sur les terres non mécanisables. En revanche, le plateau de Montaud est soumis à une pression de périurbanisation assez récente, en raison de sa proximité avec la métropole grenobloise.

BLOC DIAGRAMME ILLUSTRANT LE CONTEXTE GÉOMORPHOLOGIQUE DE L'UNITÉ

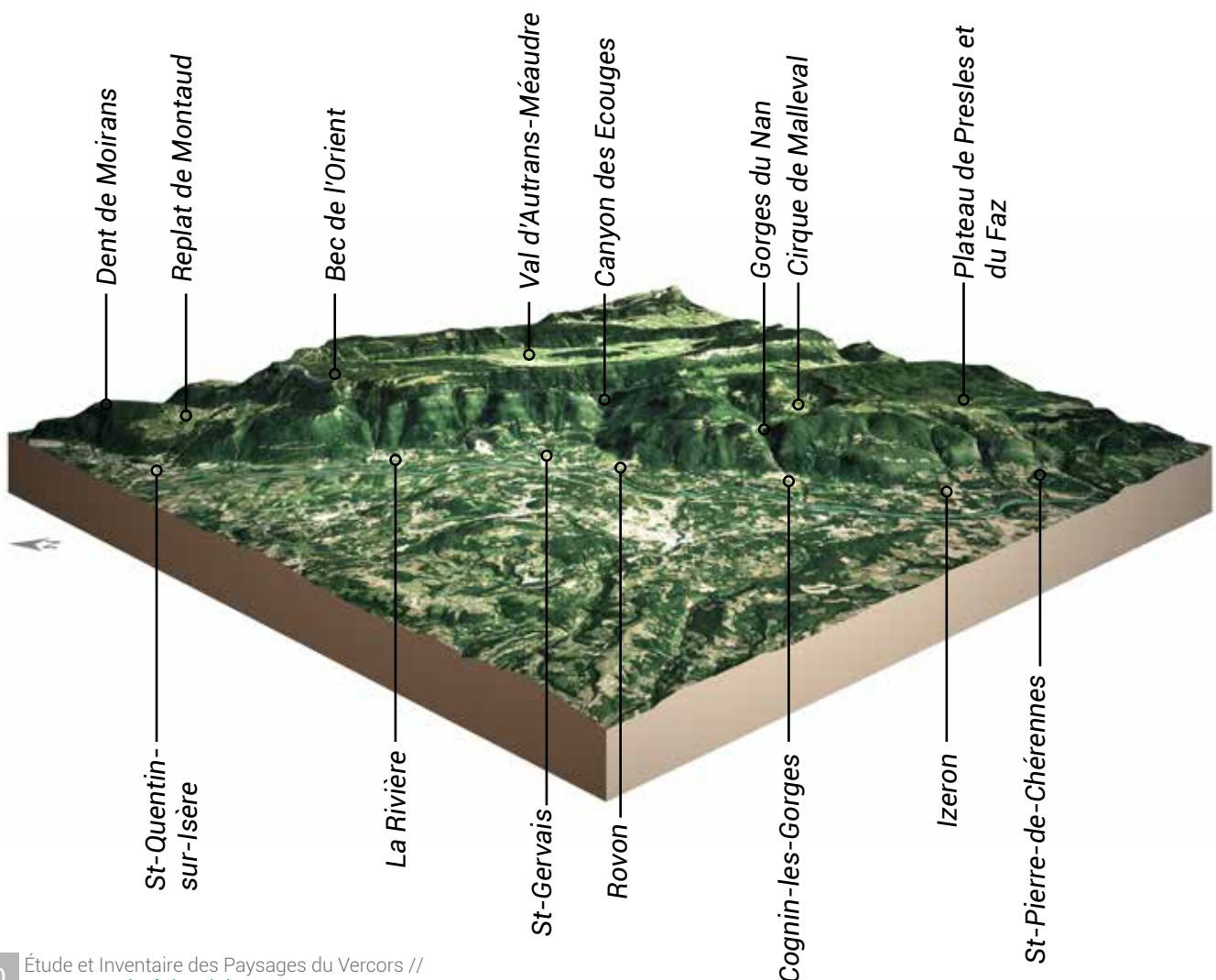

CARTE DÉTAILLÉE DE L'UNITÉ PAYSAGÈRE

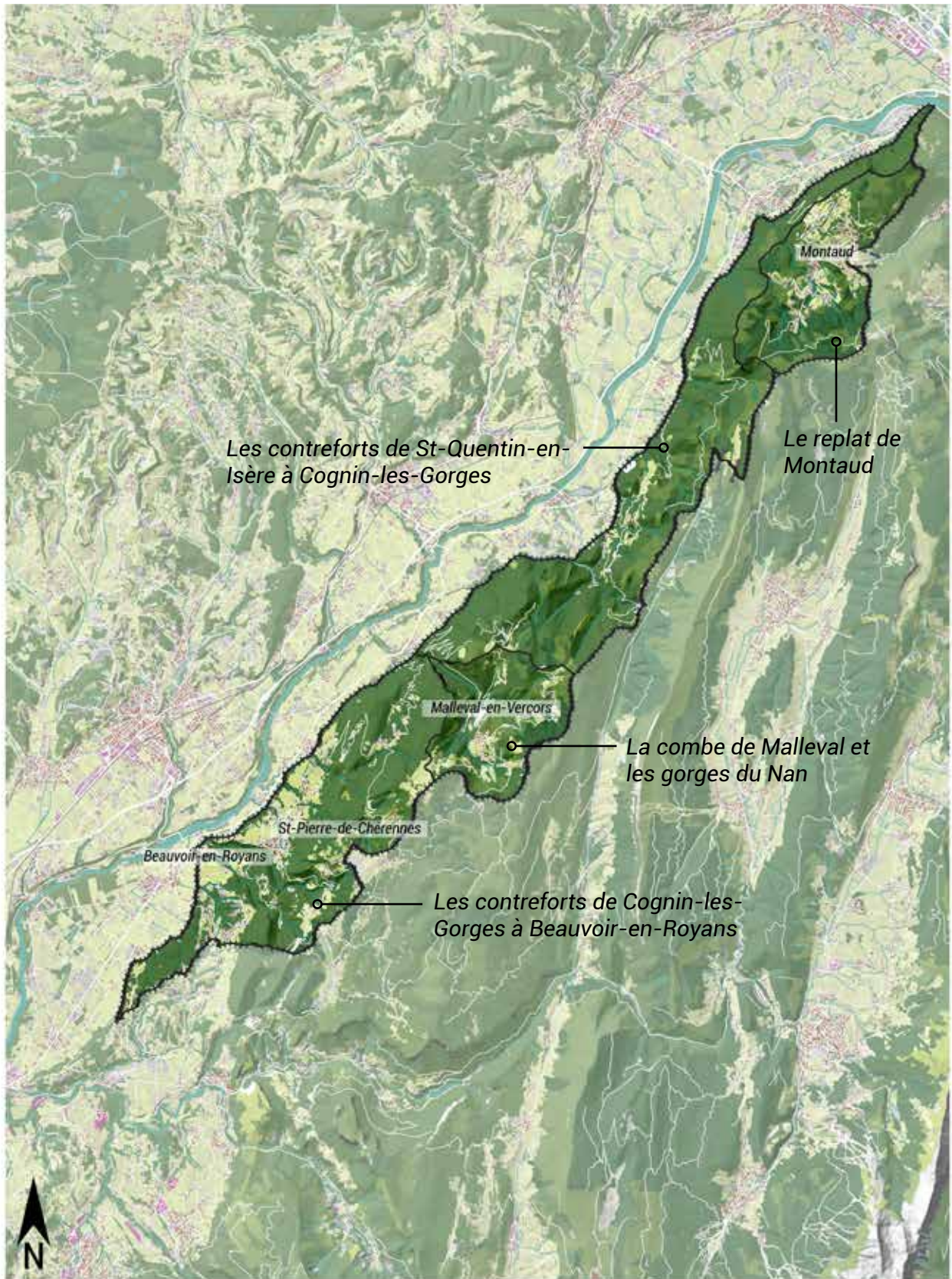

Source : Parc Naturel Régional du Vercors, Fond cartographique RGEALTI, BD TOPO ©IGN
©PNR Vercors, Lans-en-Vercors, Juin 2018
Echelle numérique : 1/ 100000e
Réalisation : PNR Vercors



■ Combe de Mallevall et Gorges du Nan



Source: A.Mériaux

■ Contreforts de St-Quentin-en-Isère à Cognin-les-Gorges

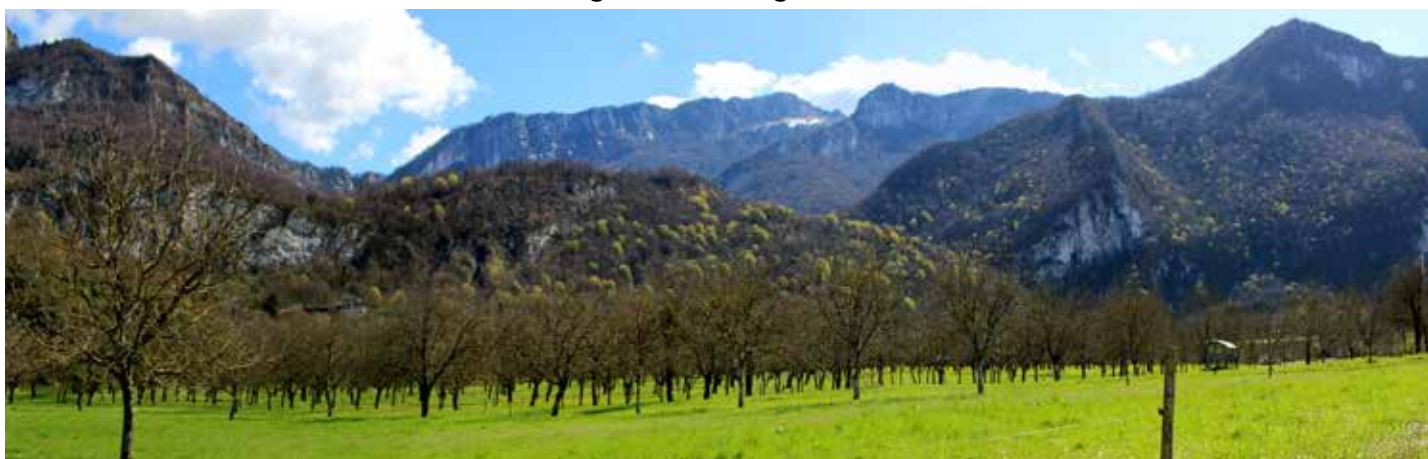

Source: A.Mériaux

■ Replat de Montaud



Source: A.Mériaux

Des contreforts marqués par l'identité géomorphologique du massif entre falaises abruptes, combes et ravines découpées.

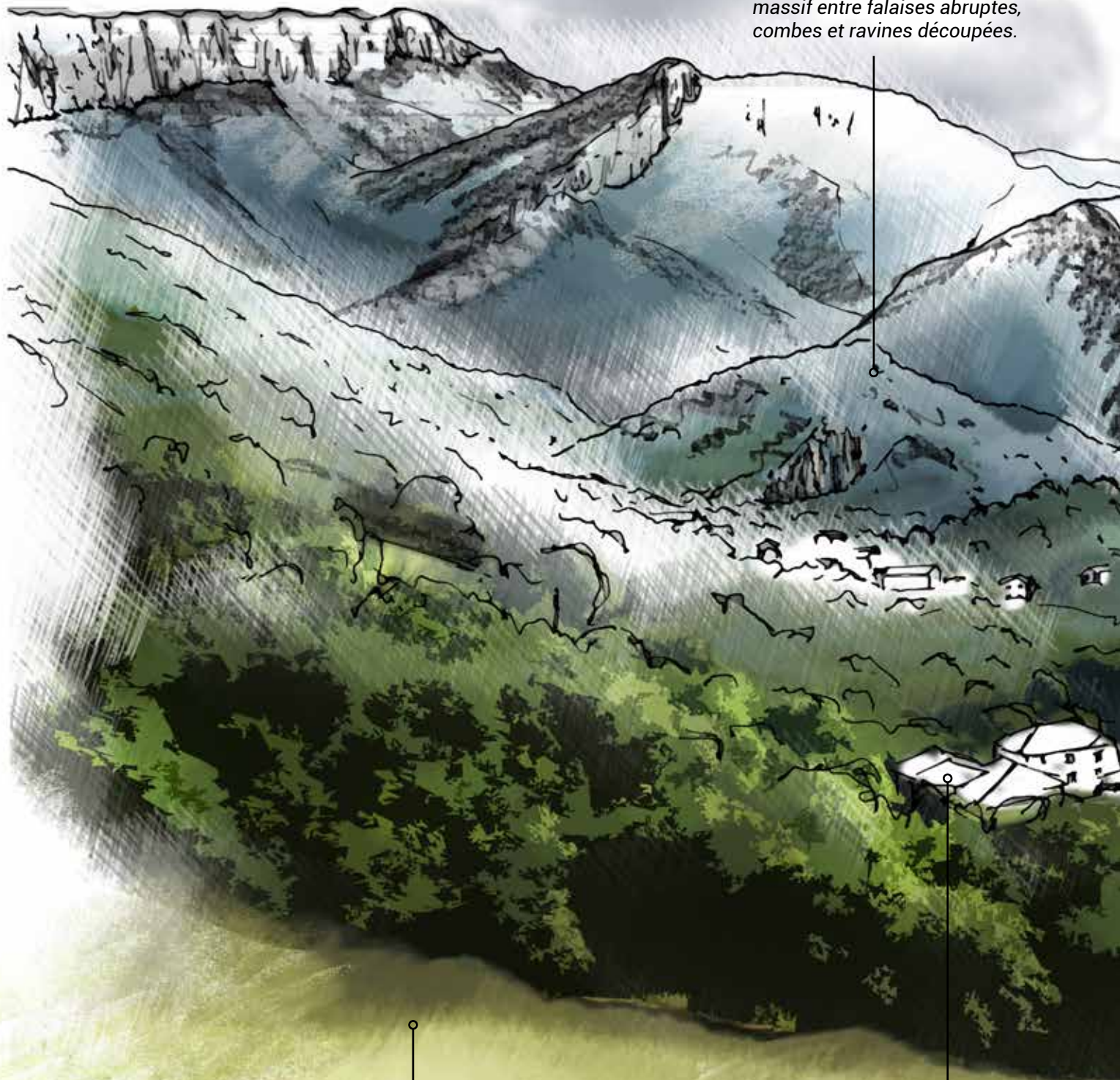

Des prairies permanentes ponctuelles offrent des ouvertures paysagères. Des cultures nucicoles accompagnent également souvent les prairies.

Ponctuation des pentes boisées par de petits hameaux anciens

▲ Lecture du grand paysage

Contreforts orientaux depuis les hauts d'Izeron : des points de vue privilégiés sur la plaine de l'Isère.



Plaine de l'Isère au relief plan en opposition avec le massif vercusien. Une vallée anthropique marquée par la présence de silhouettes villageoises et des noyeraies.

Izeron —

Réalisation: A. Mériaux

LES GRANDS TRAITES DE CARACTÈRE DE L'UNITÉ PAYSAGÈRE :
Structures & éléments paysagers

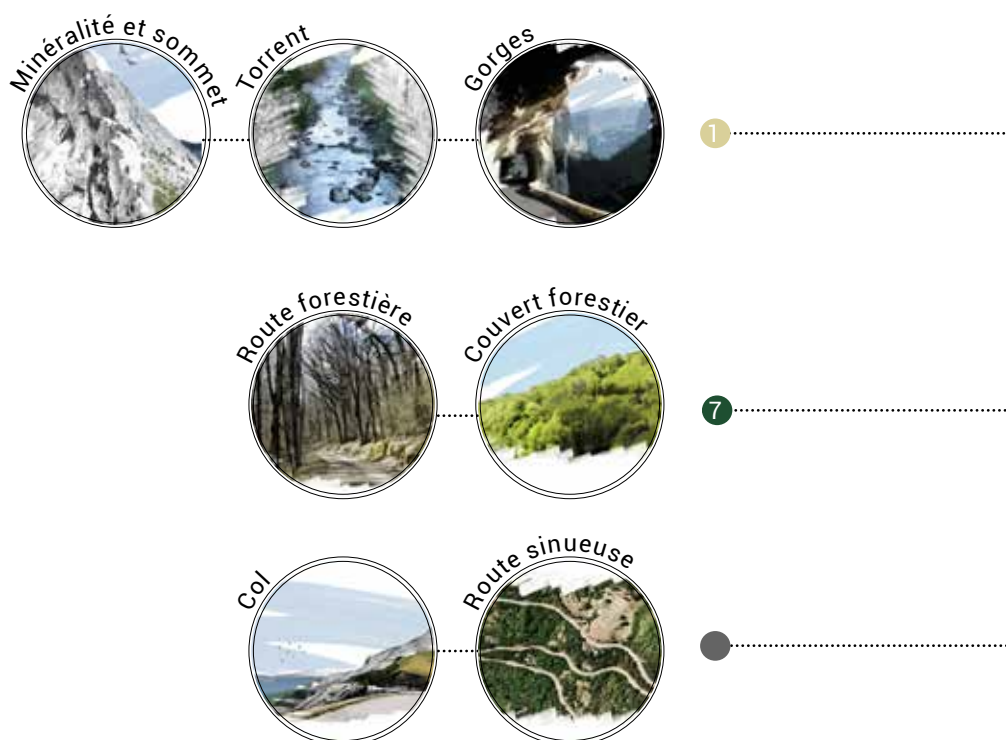
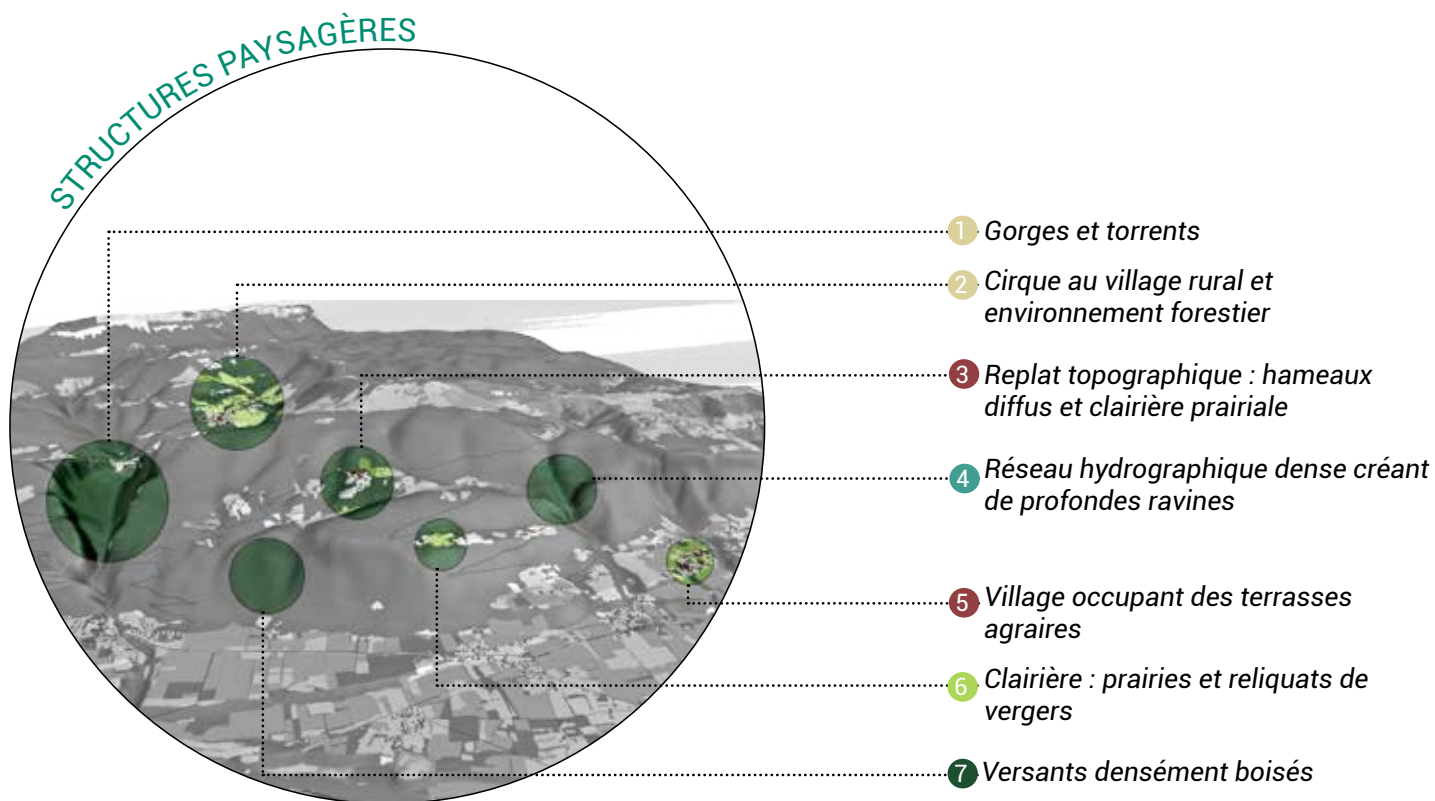

& ÉLÉMENTS PAYSAGERS

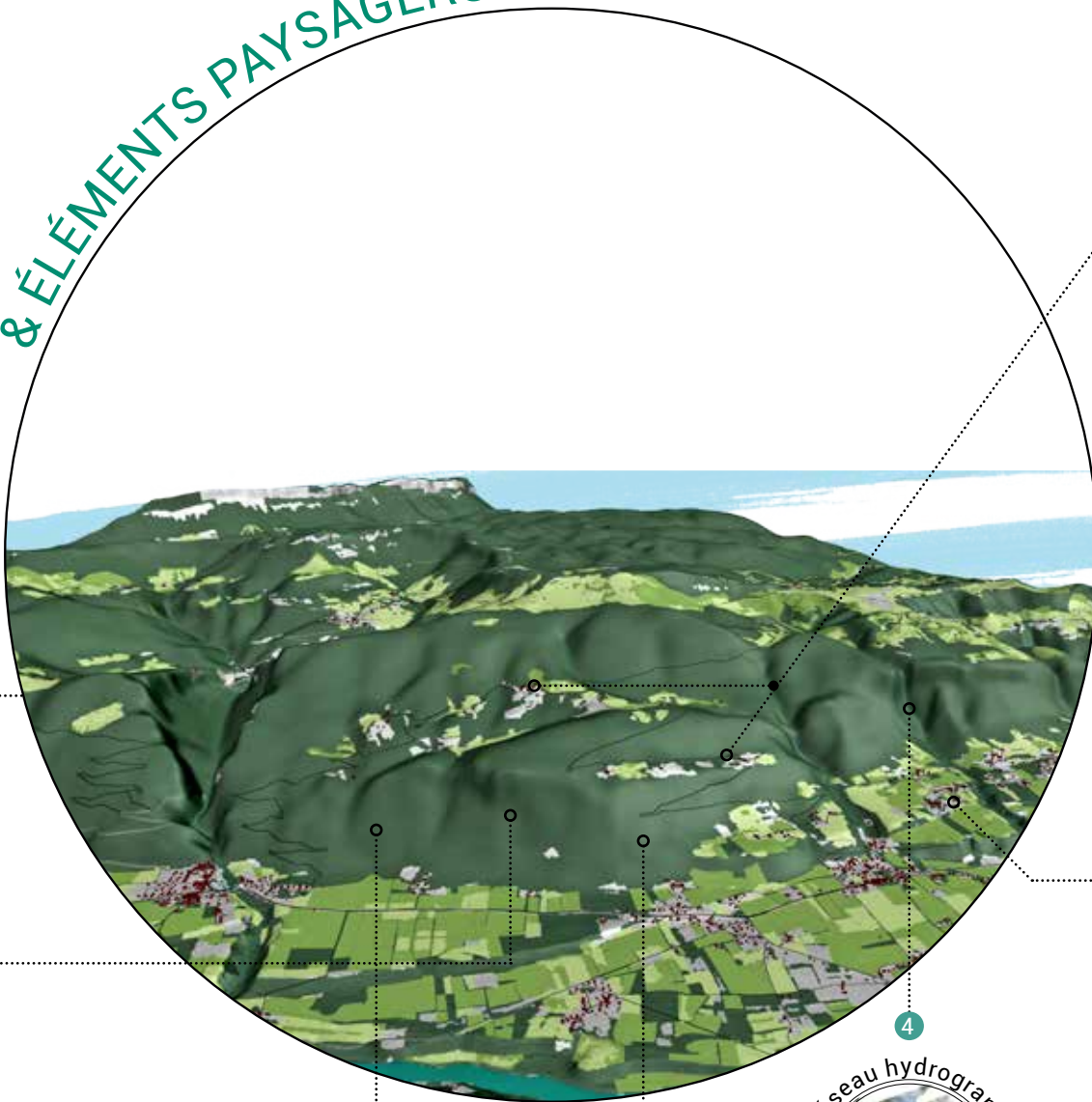

Verger nucicole



Prairie



Culture céréalière



Corps de ferme



Centre bourg



Château et bâti de caractère



Carrière



Réseau hydrographique



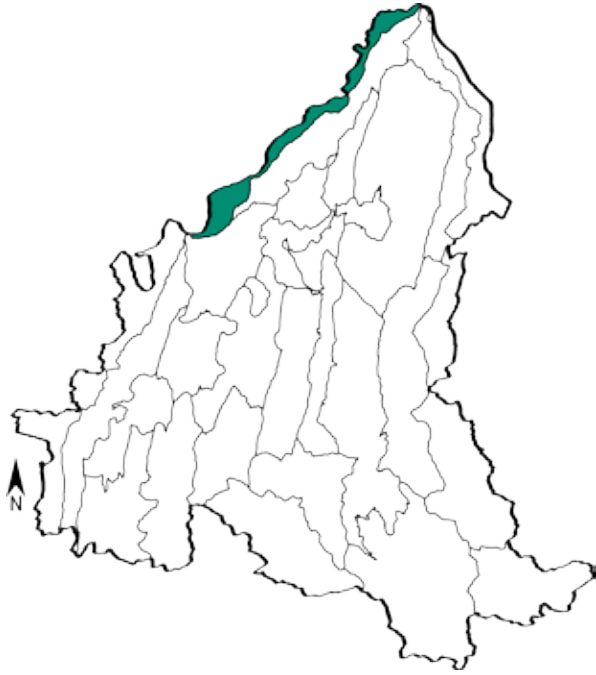

SITUATION GÉNÉRALE DE L'UNITÉ PAYSAGÈRE

La plaine occidentale de l'Isère contraste avec les contreforts vercois auxquels elle s'adosse. Cette unité est rythmée par la présence de l'Isère offrant des sols fertiles favorables à une activité agricole diversifiée. La nomenclature dominante se détache nettement des cultures céréalières, oléagineuses ou plus ponctuellement maraîchères. Des villages à forte valeur patrimoniale (églises, séchoirs, gorges,) ponctuent régulièrement la plaine et les extensions urbaines plus récentes créent un ensemble plus hétéroclite. Ports et châteaux sont encore régulièrement perceptibles le long du fleuve et au pied des contreforts témoignant ainsi de l'histoire des lieux. Les infrastructures viaires et commerciales sont plus présentes et renforcent l'hétérogénéité des structures paysagères rendant la lecture des lieux parfois plus complexe.

BLOC DIAGRAMME ILLUSTRANT LE CONTEXTE GÉOMORPHOLOGIQUE DE L'UNITÉ

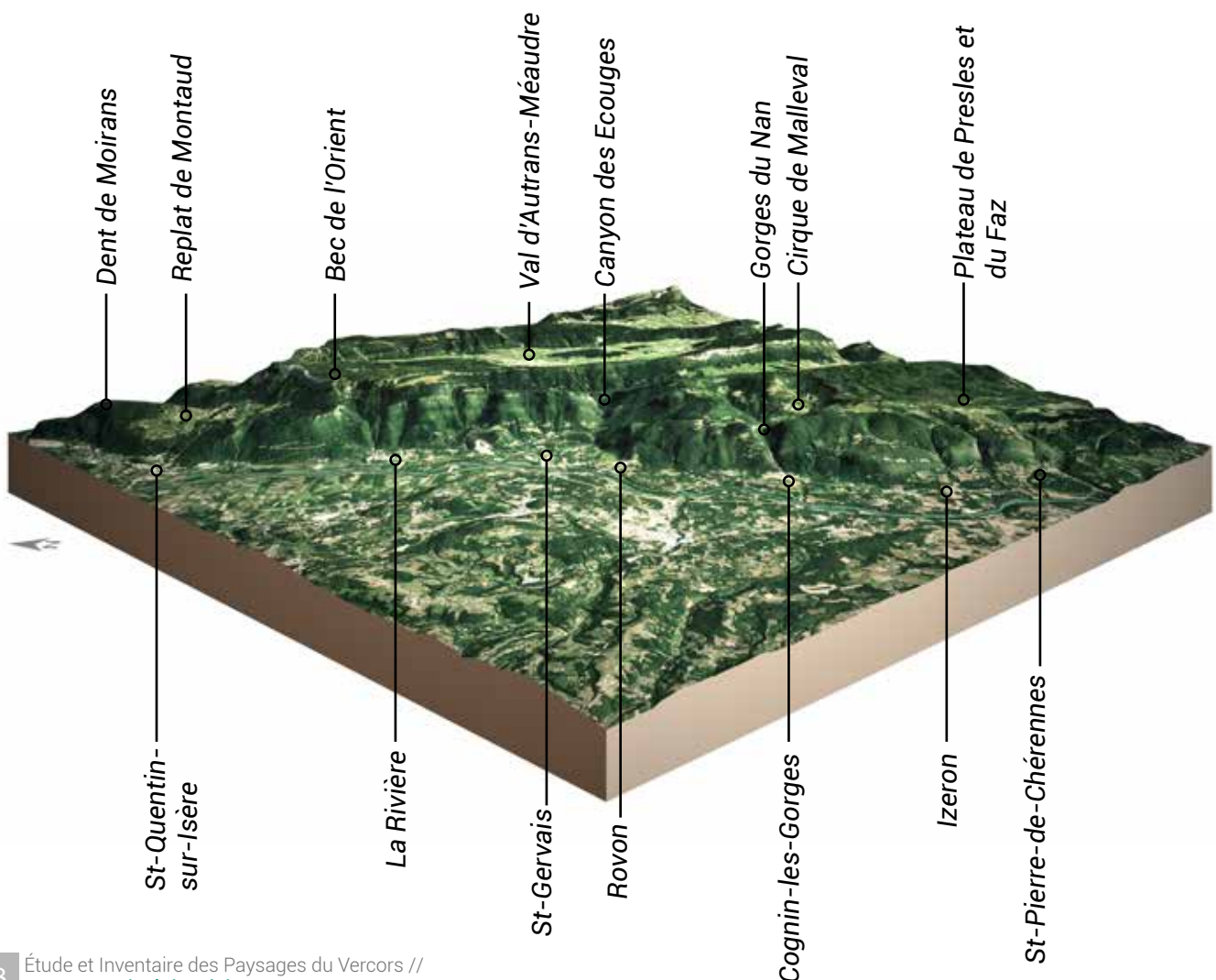

CARTE DÉTAILLÉE DE L'UNITÉ PAYSAGÈRE

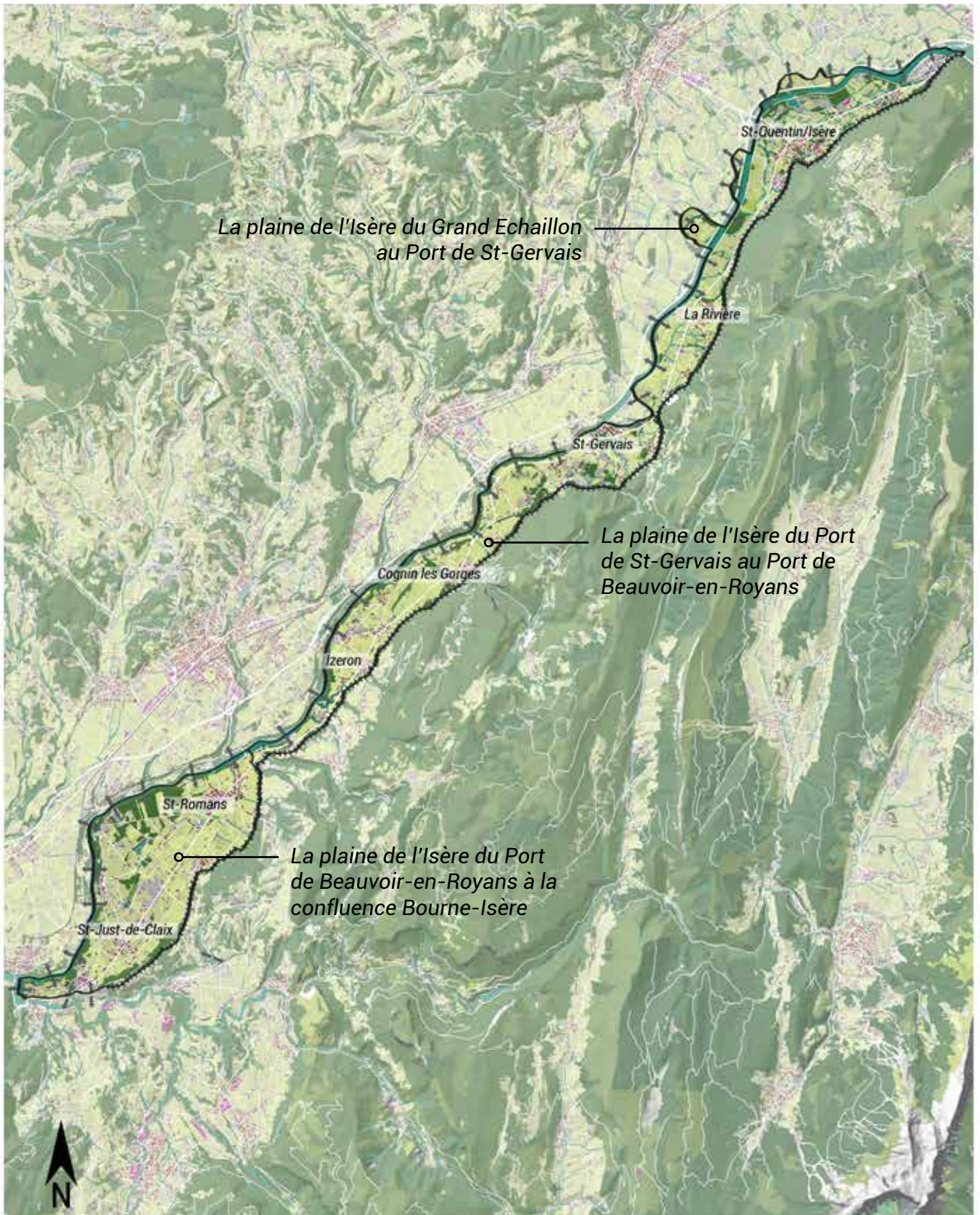

Source : Parc Naturel Régional du Vercors, Fond cartographique RGEALTI, BD TOPO ©IGN
©PNR Vercors, Lans-en-Vercors, Juin 2018
Echelle numérique : 1/ 100000e
Réalisation : PNR Vercors



■ Plaine de l'Isère du Port de Beauvoir-en-Royans à la confluence Bourne-Isère



Source: A.Mériaux



Source: A.Mériaux

■ Plaine de l'Isère du Grand Echaillon au Port de St-Gervais



Source: A.Mériaux

■ Plaine de l'Isère du Port de St-Gervais au Port de Beauvoir-en-Royans



Source: A.Mériaux



Source: A.Mériaux

Roche du Midi

Plantation de noyeraies reflétant la spécificité agricole locale. La régularité des plantations crée une rythmique paysagère forte.

Villages et hameaux au pied du Vercors

Peupleraies ponctuelles créant un rideau arboré.

▲ Lecture du grand paysage

Plaine de l'Isère à la sortie de St-Quentin-sur-Isère : une plaine à dominante nucicole reflète des spécificités agricoles du terroir.



*Alternance de cultures
arboricoles et céréalières
créant des variations visuelles
intéressantes.*

RD1532

Réalisation: A. Mériaux

LES GRANDS TRAITES DE CARACTÈRE DE L'UNITÉ PAYSAGÈRE : Structures & éléments paysagers

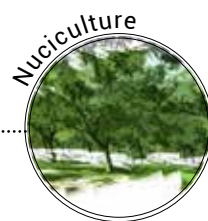
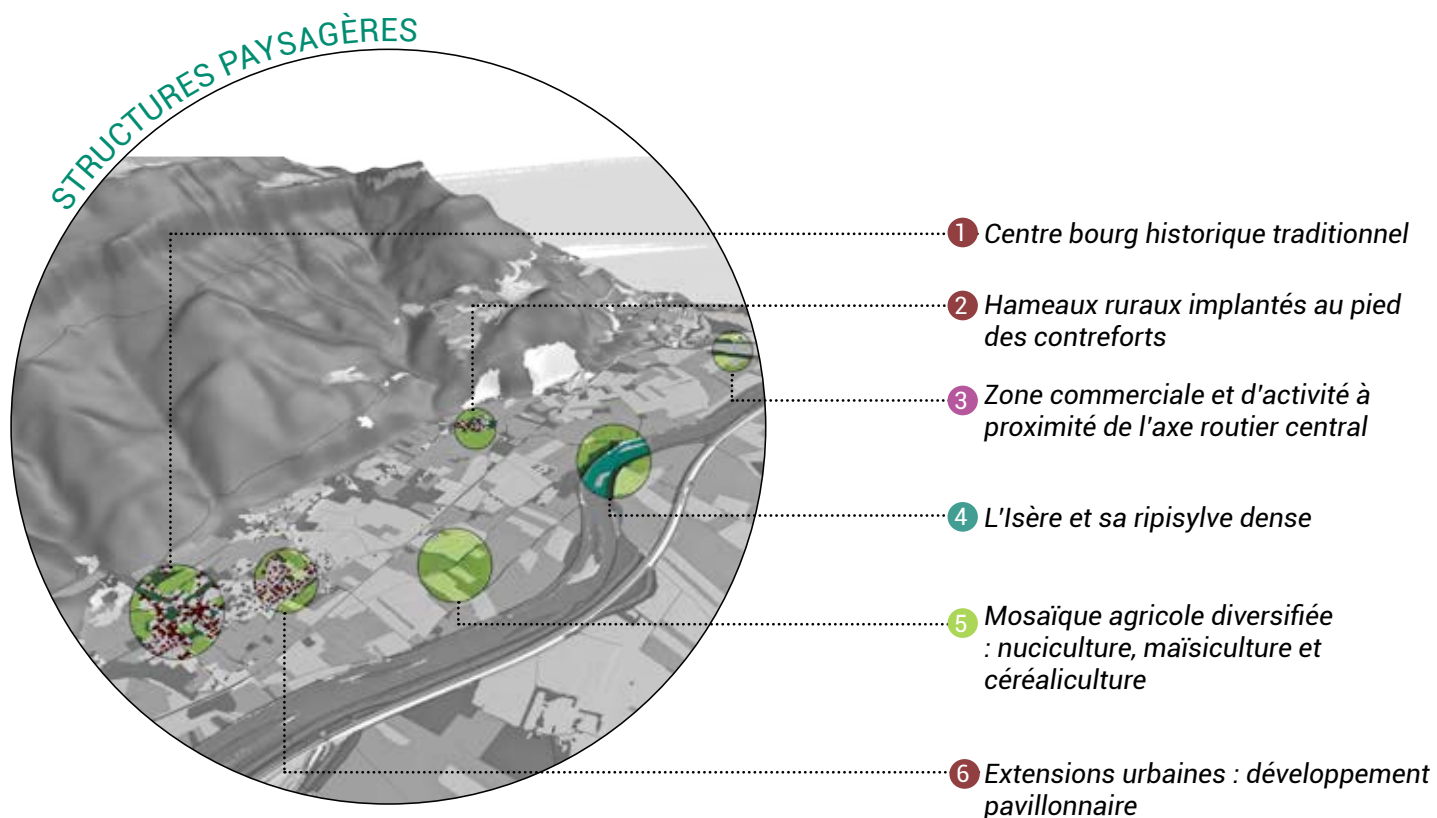

5



●

& ÉLÉMENTS PAYSAGERS





SITUATION GÉNÉRALE DE L'UNITÉ PAYSAGÈRE

Les contreforts orientaux du Vercors se caractérisent par des versants abruptes ponctués de falaises rocheuses et d'un couvert forestier dense. Le réseau hydrographique y est également abondant et dessine de fortes combes et ravines. Bien que la pente ne facilite pas l'implantation du bâti, de petits replats perchés ainsi que des bas de pentes plus accueillants ont permis l'implantation de bourgs historiques tels que Veurey-Voroize, Noyarey ou encore Sassenage. Soumises à une forte expansion urbaine, ces petites centralités ont tendance à gagner les pentes au détriment des terres agricoles essentiellement à vocation pastorale. Les contreforts sont également marqués par l'exploitation de la roche calcaire comme en témoigne la présence de carrières. Enfin, cette unité constitue le passage des deux portes d'entrée principales dans le cœur de massif depuis la métropole grenobloise.

BLOC DIAGRAMME ILLUSTRANT LE CONTEXTE GÉOMORPHOLOGIQUE DE L'UNITÉ

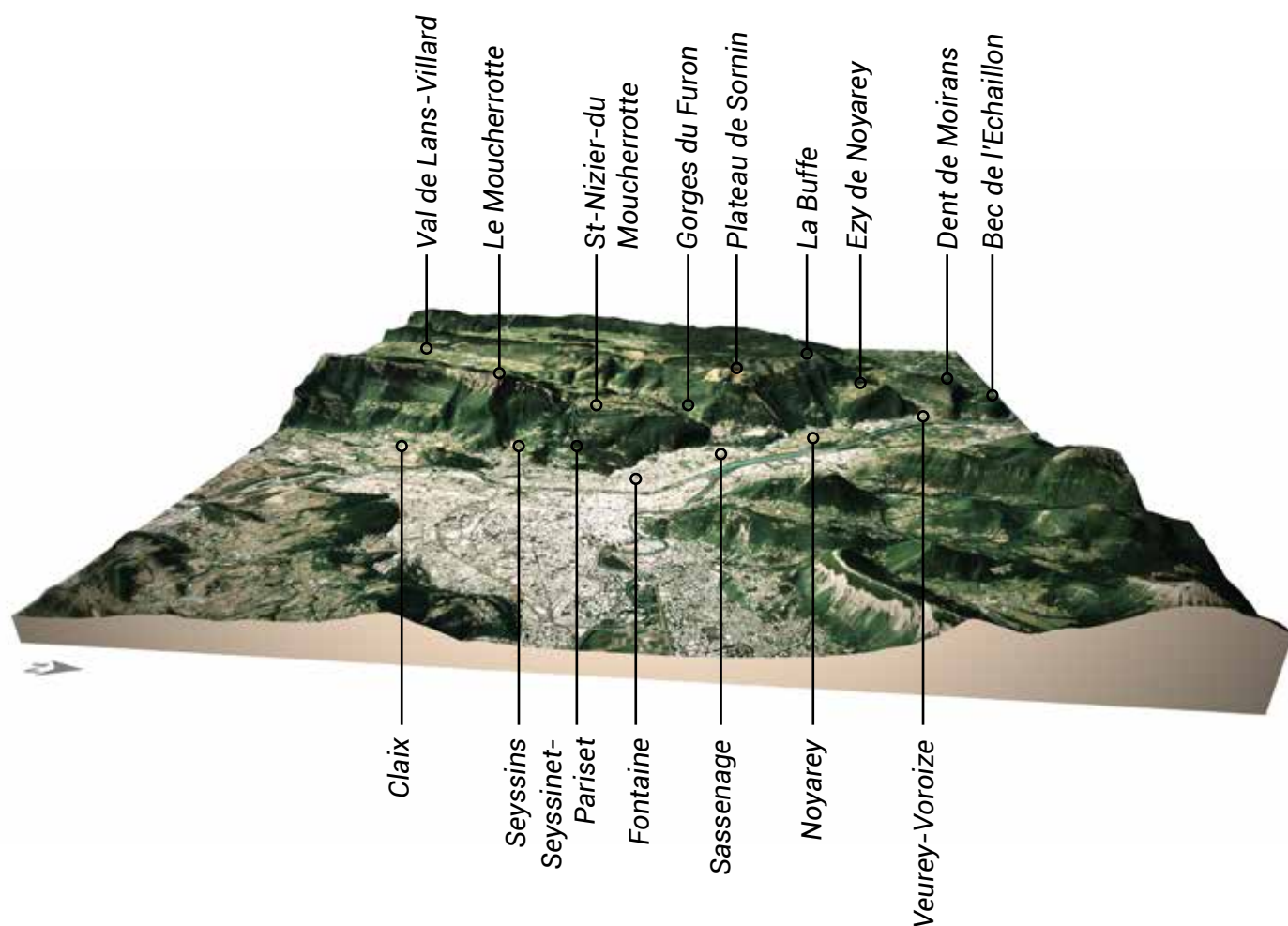

CARTE DÉTAILLÉE DE L'UNITÉ PAYSAGÈRE

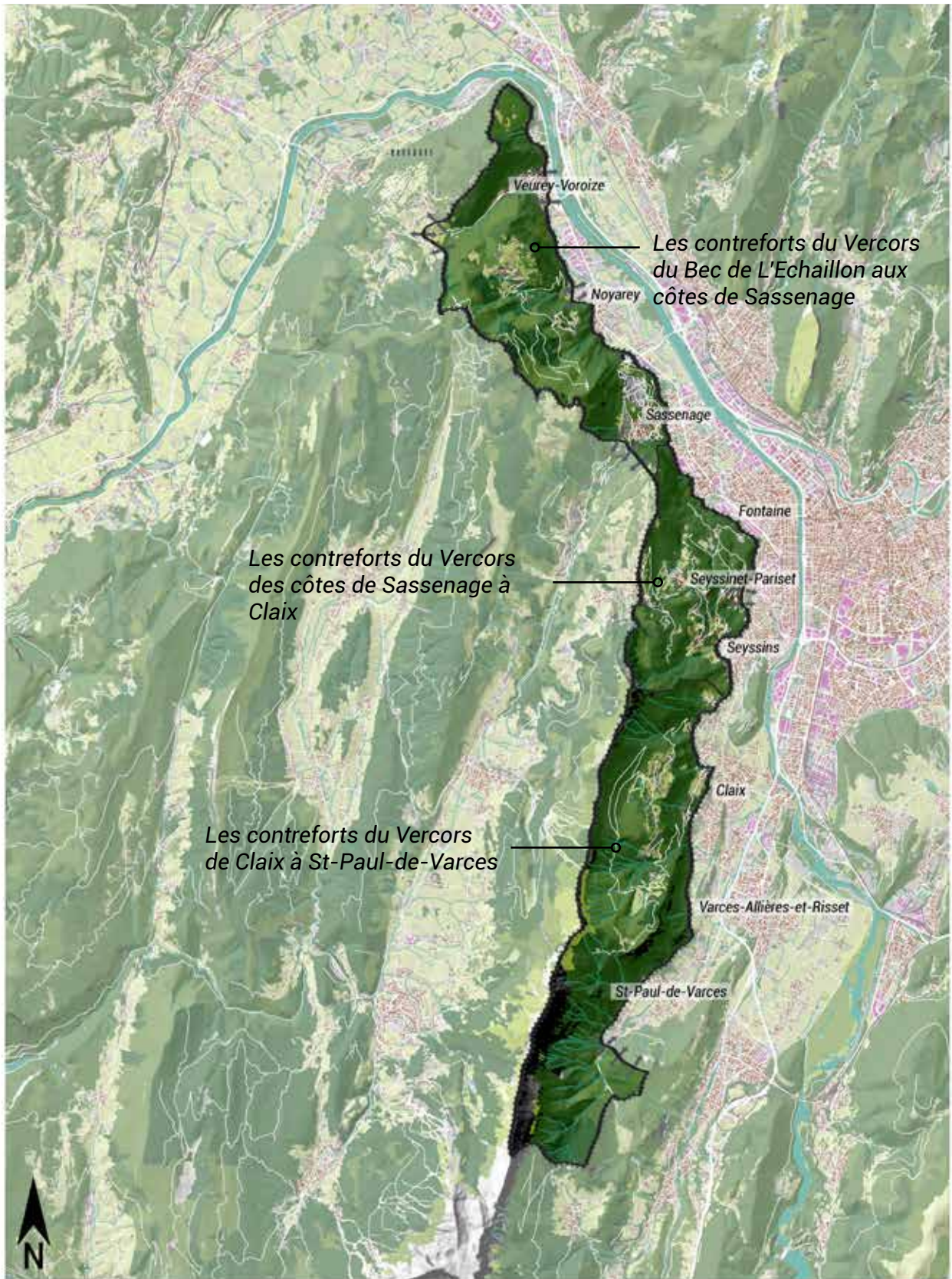

Source : Parc Naturel Régional du Vercors, Fond cartographique RGEALTI, BD TOPO ©IGN
©PNR Vercors, Lans-en-Vercors, Juin 2018
Echelle numérique : 1/ 100000e
Réalisation : PNR Vercors



■ Contreforts du Vercors du Bec de l'Echaillon aux cotes de Sassenages



Source: A.Mériaux



Source: A.Mériaux

■ Contreforts du Vercors des cotes de Sassenages à Claix



Source: N.Antoine

■ Contreforts du Vercors de Claix à St-Paul-de-Varces



Source: A.Mériaux



Source: A.Mériaux

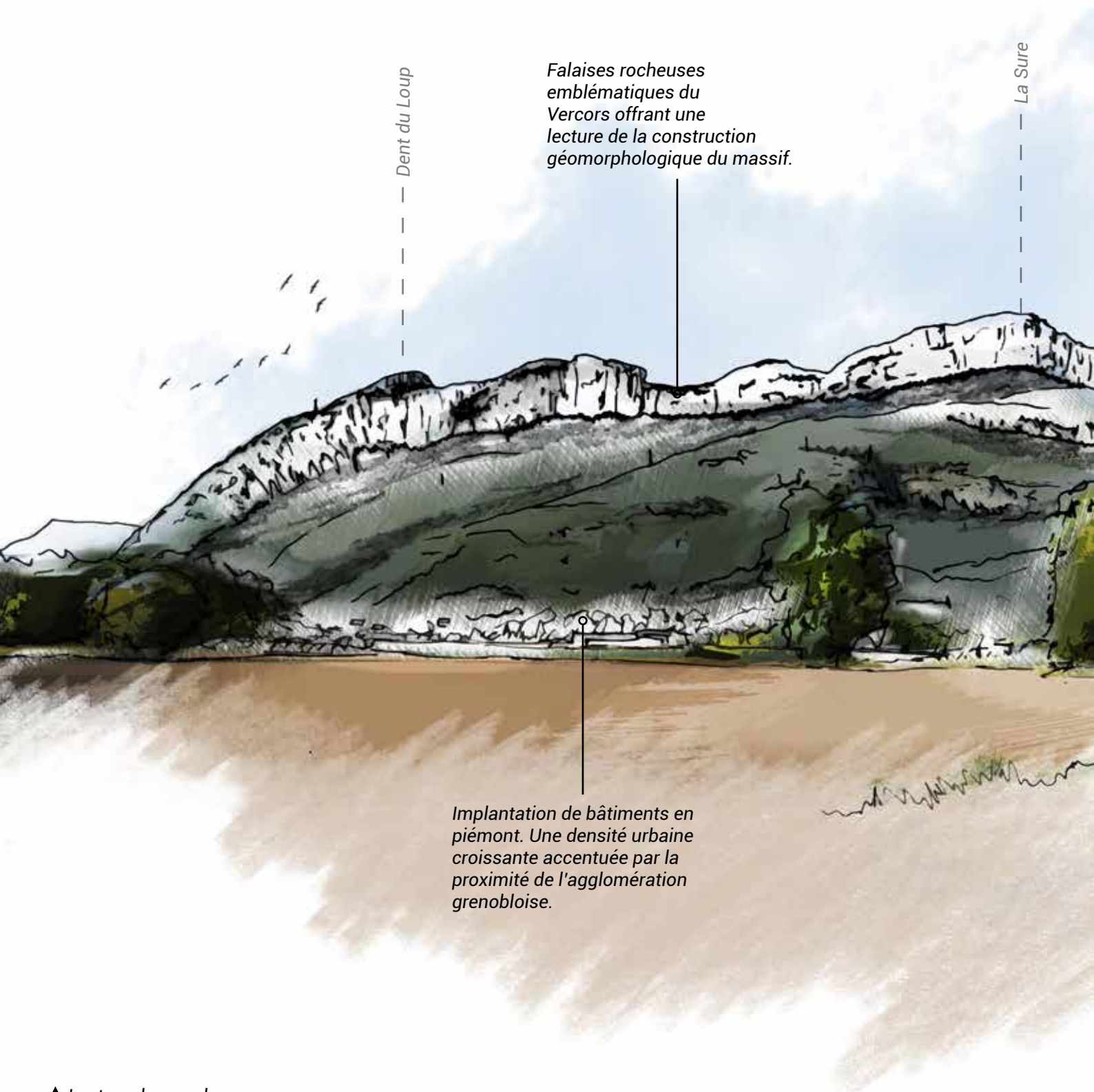

Dent du Loup

Falaises rocheuses emblématiques du Vercors offrant une lecture de la construction géomorphologique du massif.

La Sure

Implantation de bâtiments en piémont. Une densité urbaine croissante accentuée par la proximité de l'agglomération grenobloise.

▲ Lecture du grand paysage

Contreforts vercusiens depuis la plaine de Noyarey. Un massif au profil géomorphologique identitaire.

Des contreforts à dominante forestière contrastés par la présence d'ouvertures paysagères : prairies et hameaux.

La Cuche

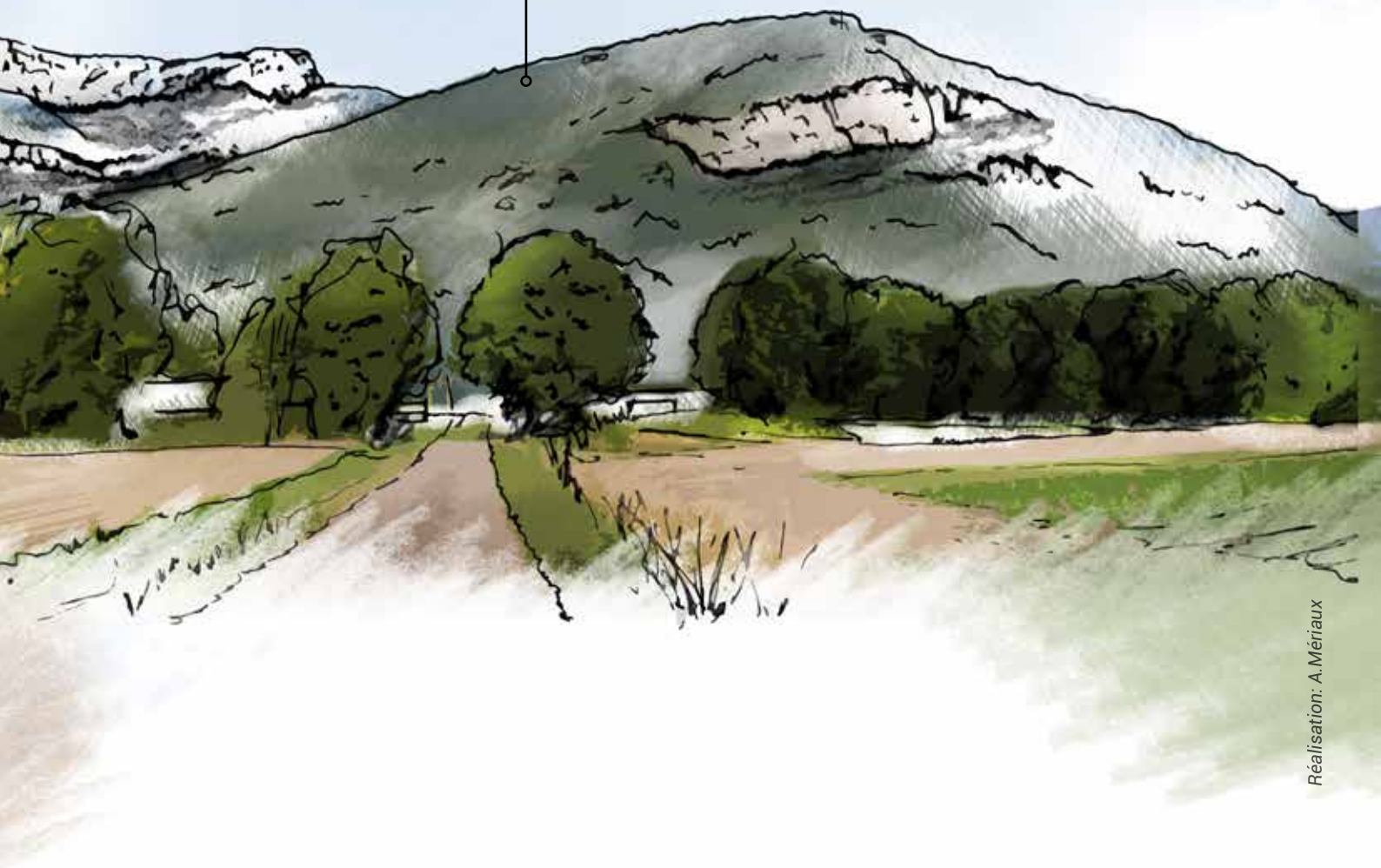

Réalisation: A. Mériaux

LES GRANDS TRAITs DE CARACTÈRE DE L'UNITÉ PAYSAGÈRE :
Structures & éléments paysagers

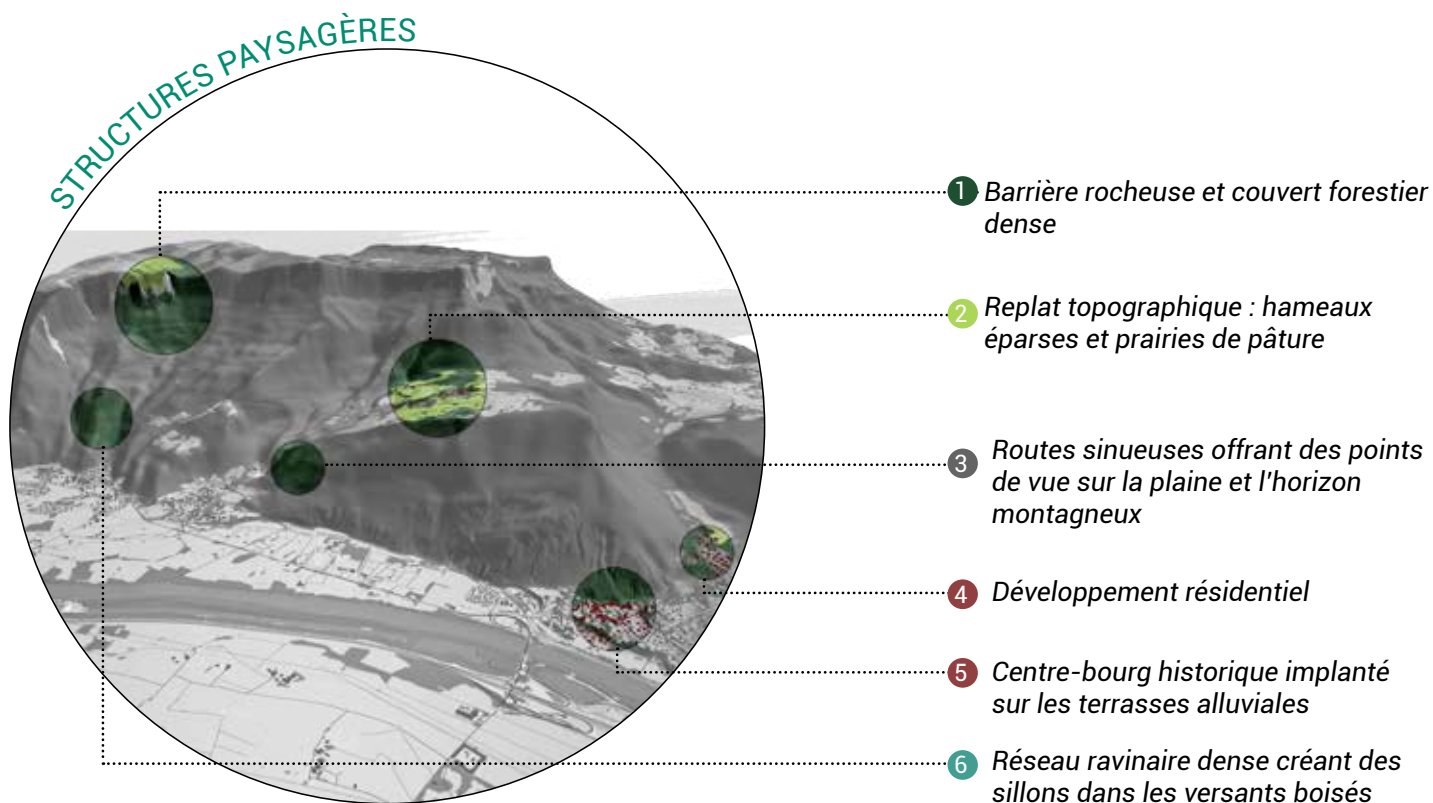

6



●



3

& ÉLÉMENTS PAYSAGERS



1



2



4



5

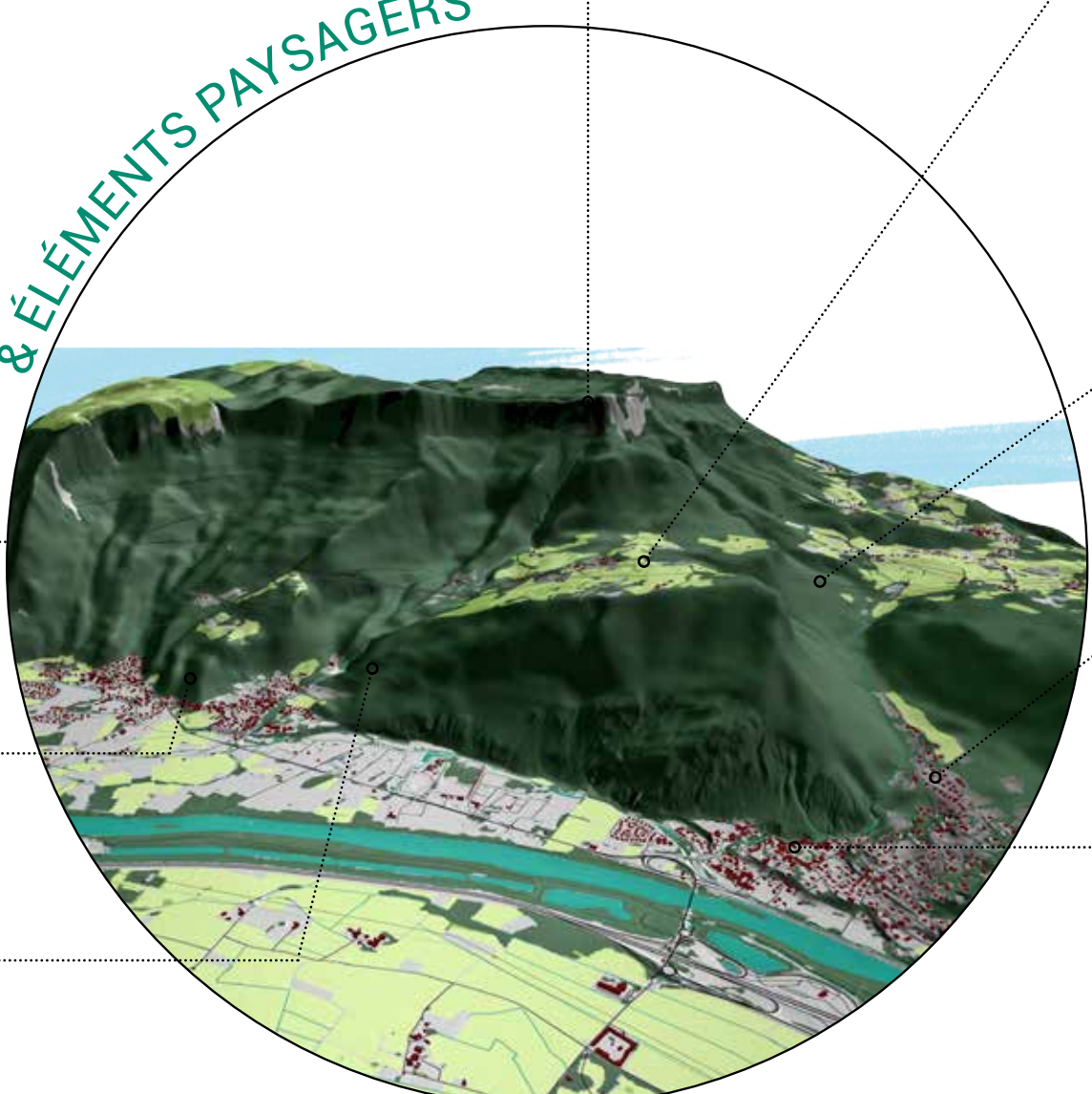

[LA PLAINE URBANISÉE DE LA MÉTROPOLE GRENOBLOISE]

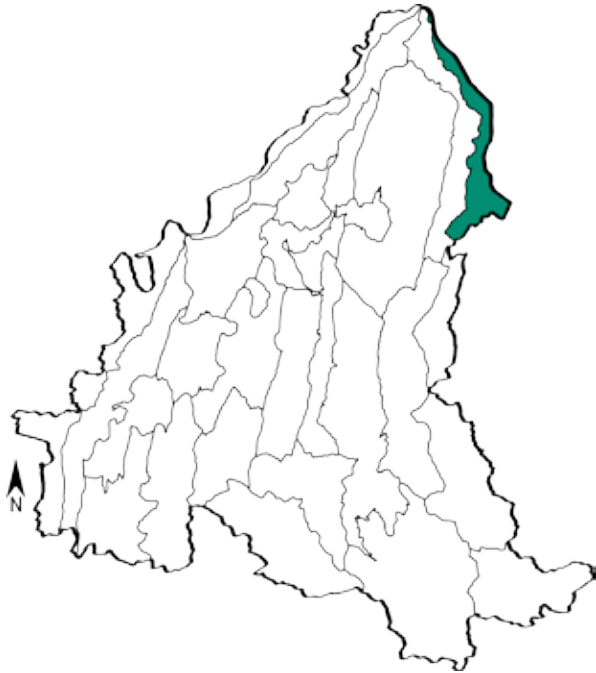

SITUATION GÉNÉRALE DE L'UNITÉ PAYSAGÈRE

La plaine urbanisée de Grenoble se caractérise par un vocabulaire urbain majoritaire. Un gradient de densité urbaine décroissant se dessine du centre de Grenoble à sa périphérie plus lointaine. Se succèdent alors des éléments paysagers d'abord du registre de la centralité urbaine dense (habitats collectifs, boulevards, parcs et places...) jusqu'aux motifs caractéristiques du domaine périurbain (lotissements, zones industrielles et commerciales, reliquats agraires...). Un important maillage viaire ainsi que des infrastructures commerciales et industrielles marquent le paysage. La présence de l'activité agricole se fait plus discrète et est représentée par une culture céréalière majoritaire, plus ponctuellement maraîchère. En somme, le caractère hétéroclite des structures paysagères rend la lisibilité de cet espace très complexe.

BLOC DIAGRAMME ILLUSTRANT LE CONTEXTE GÉOMORPHOLOGIQUE DE L'UNITÉ

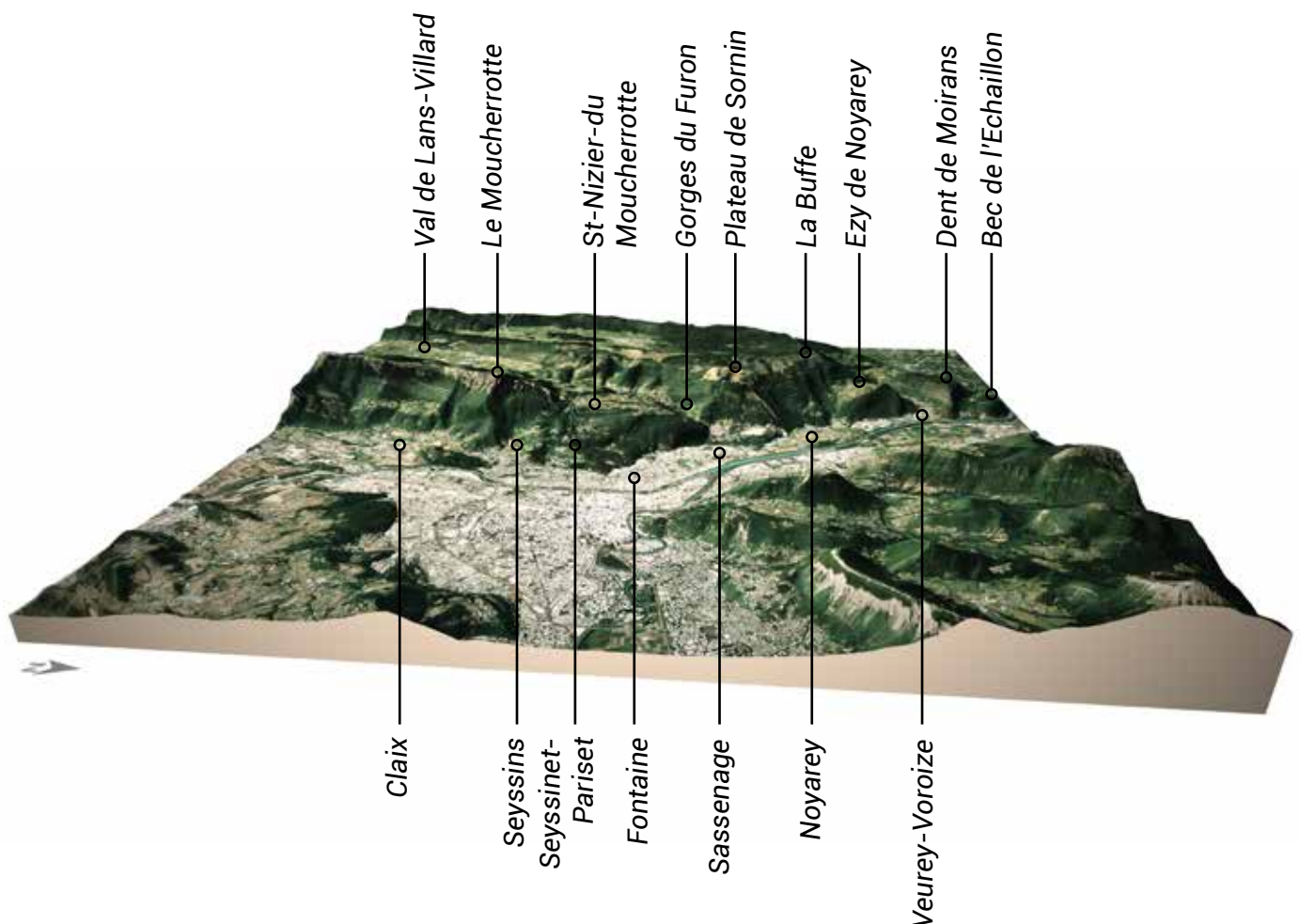

CARTE DÉTAILLÉE DE L'UNITÉ PAYSAGÈRE

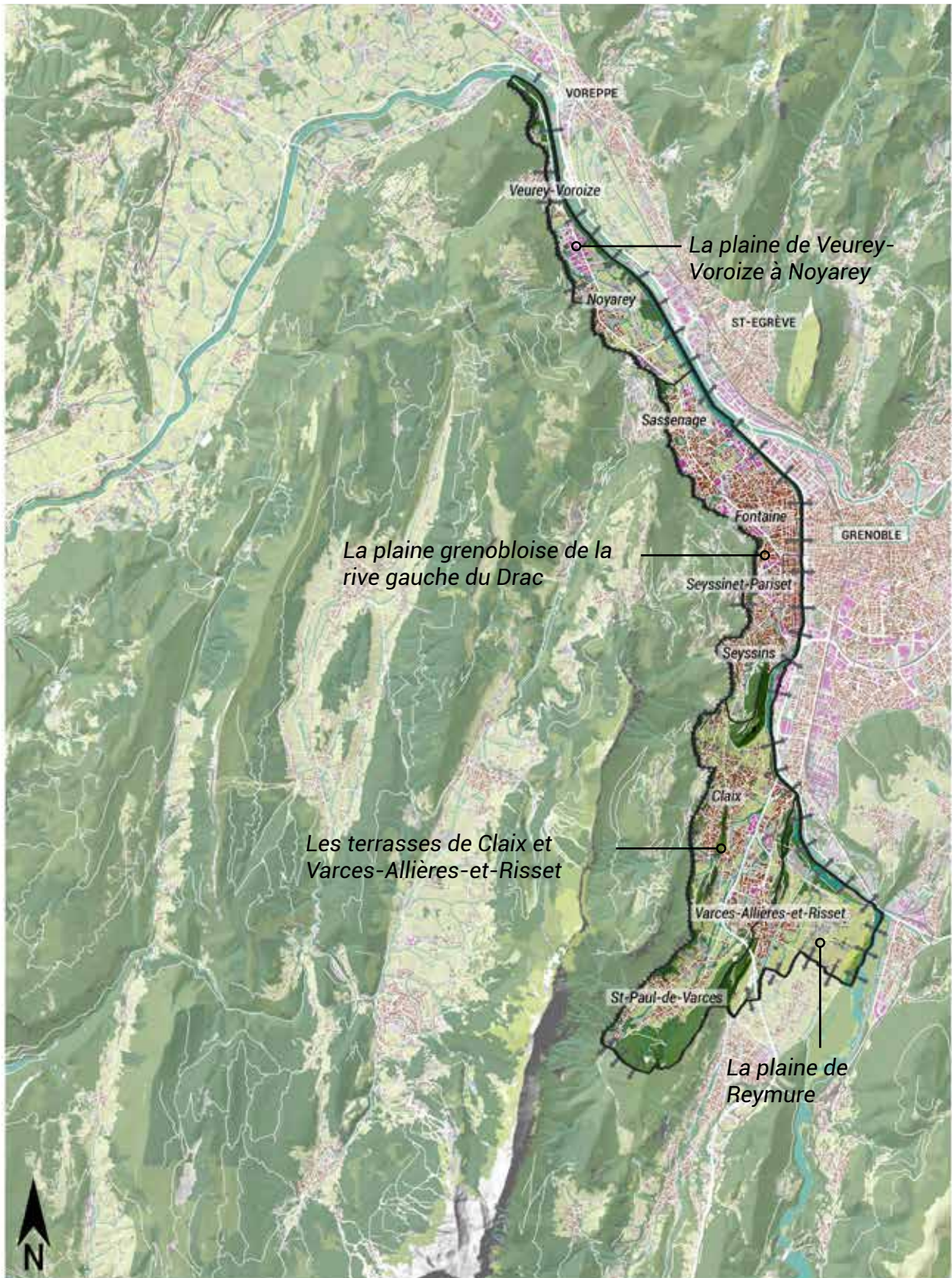

Source : Parc Naturel Régional du Vercors, Fond cartographique RGEALTI, BD TOPO ©IGN
©PNR Vercors, Lans-en-Vercors, Juin 2018
Echelle numérique : 1/ 100000e
Réalisation : PNR Vercors



■ Plaine de Reymure



Source: A.Mériaux

■ Terrasses de Claix et Varcès-Allières-et-Risset



Source: A.Mériaux

■ Plaine de Veurey-Voroize à Noyarey



Source: A.Mériaux

■ Plaine grenobloise - Rive gauche du Drac



Source: A.Mériaux



Source: A.Mériaux

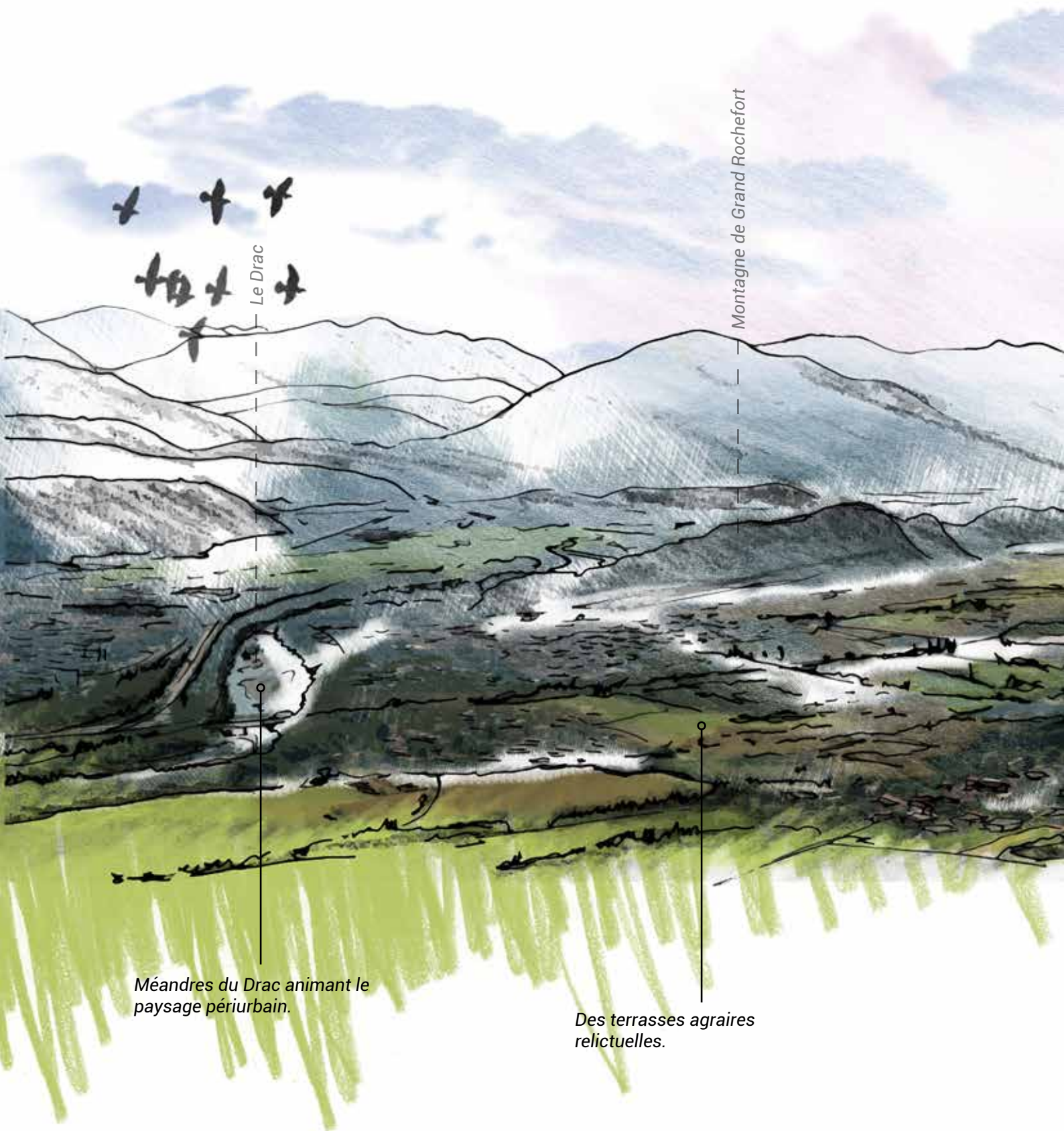

Méandres du Drac animant le paysage périurbain.

Des terrasses agraires relictuelles.

▲ Lecture du grand paysage

Plaine Grenobloise depuis le col de Cossey : un paysage périurbain dans son écrin montagnard

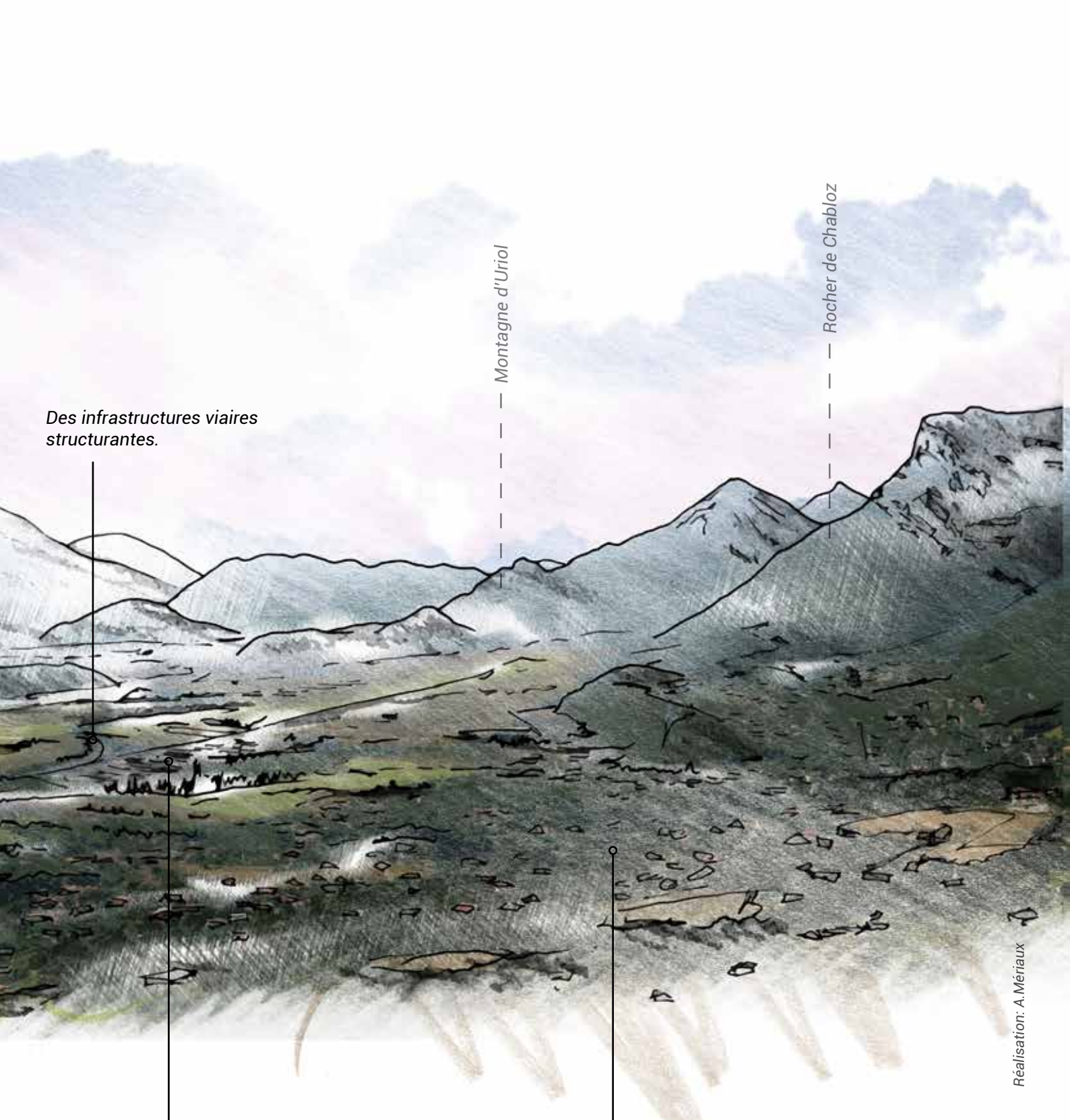

Des infrastructures viaires structurantes.

Montagne d'Uriol

Rocher de Chabloz

Des infrastructures commerciales et d'activité à l'impact visuel fort.

Commune de Claix - Un centre historique aux extensions urbaines pavillonnaires denses.

Réalisation: A. Mériaux

LES GRANDS TRAITES DE CARACTÈRE DE L'UNITÉ PAYSAGÈRE :

Structures & éléments paysagers

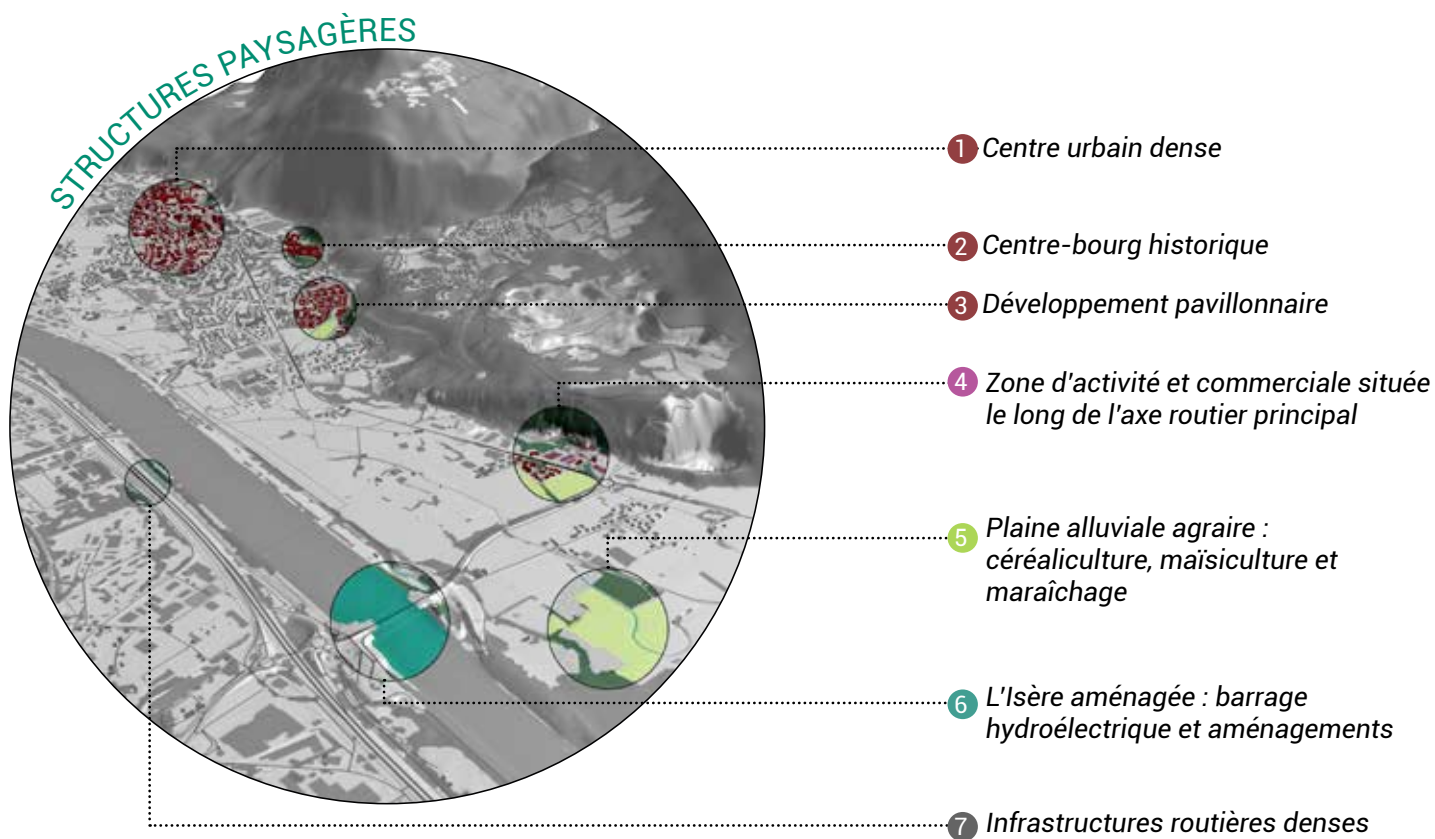

6



7

Logements collectifs



Centre urbain dense



Centre bourg historique



Bâti de caractère



Développement pavillonnaire



1

2

3

& ÉLÉMENTS PAYSAGERS

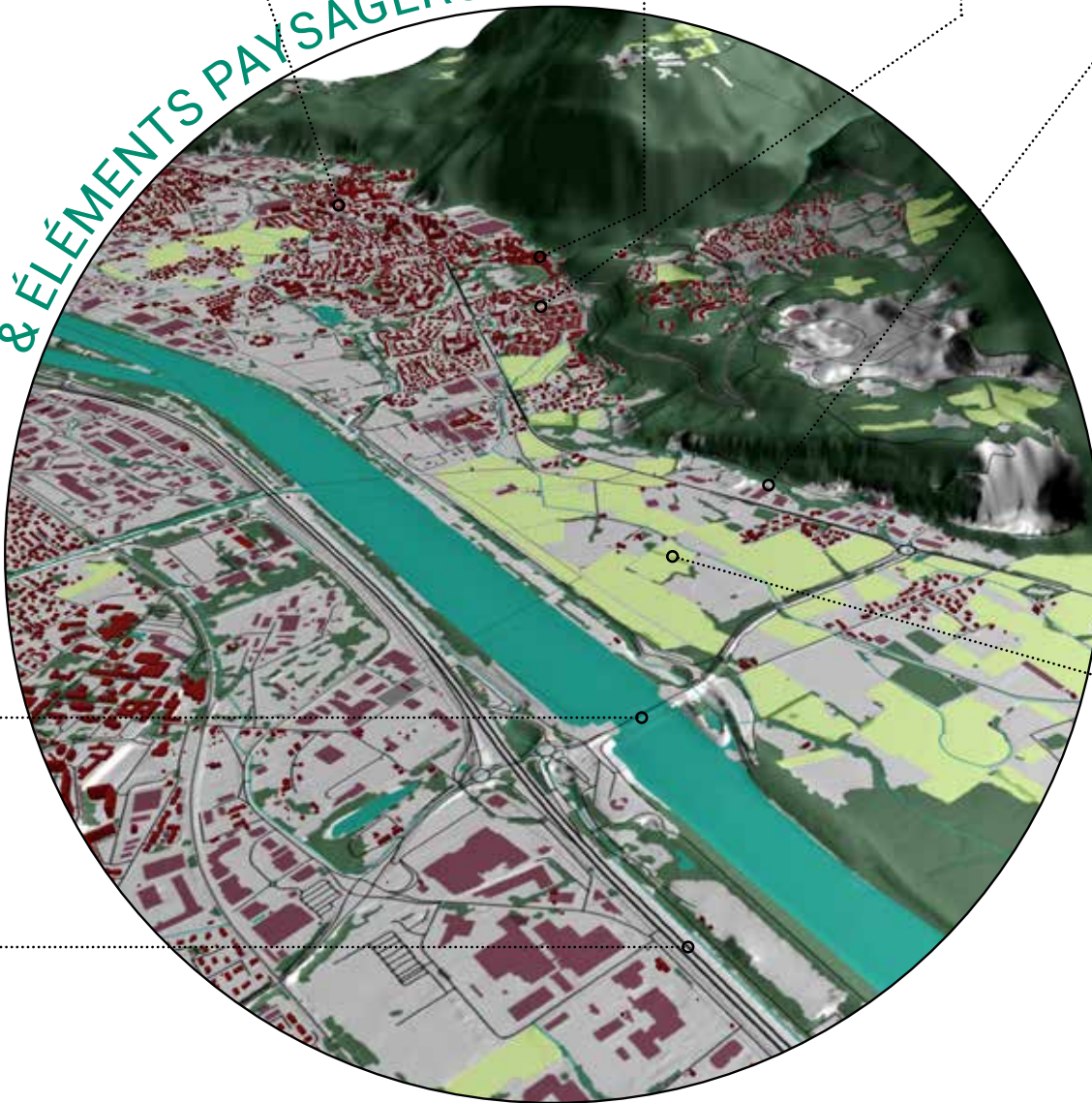

Zone commerciale et p. active



4

Zone industrielle



Céréaliculture



Maisiculture



5

Maraîchage



Cultures oléagineuses



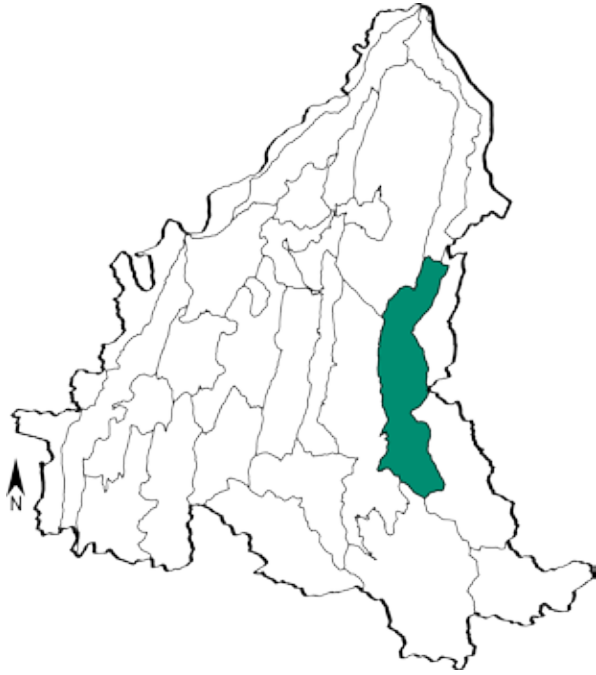

SITUATION GÉNÉRALE DE L'UNITÉ PAYSAGÈRE

Les balcons du Vercors Trièves présentent une identité paysagère très forte, marquée par les imposantes barres rocheuses qui dominent le regard et qui participent à un univers très minéral. Un réseau de ravines denses parcourt les falaises participant alors à la formation de nombreux éboulis rocheux. A la faveur de pentes plus adoucies, un couvert forestier reprend ses droits puis se succèdent des prairies, petits villages et hameaux ruraux dispersés. Bien que les paysages soient essentiellement marqués par l'activité forestière et agricole (pastorale), nous noterons l'existence de stations de sports d'hiver familiales, à Gresse-en-Vercors notamment, témoignant de son activité touristique. A ce titre, le Mont Aiguille, figure minérale monumentale renommée au plan national, constitue un trésor pour les amateurs d'escalade et de randonnée.

BLOC DIAGRAMME ILLUSTRANT LE CONTEXTE GÉOMORPHOLOGIQUE DE L'UNITÉ

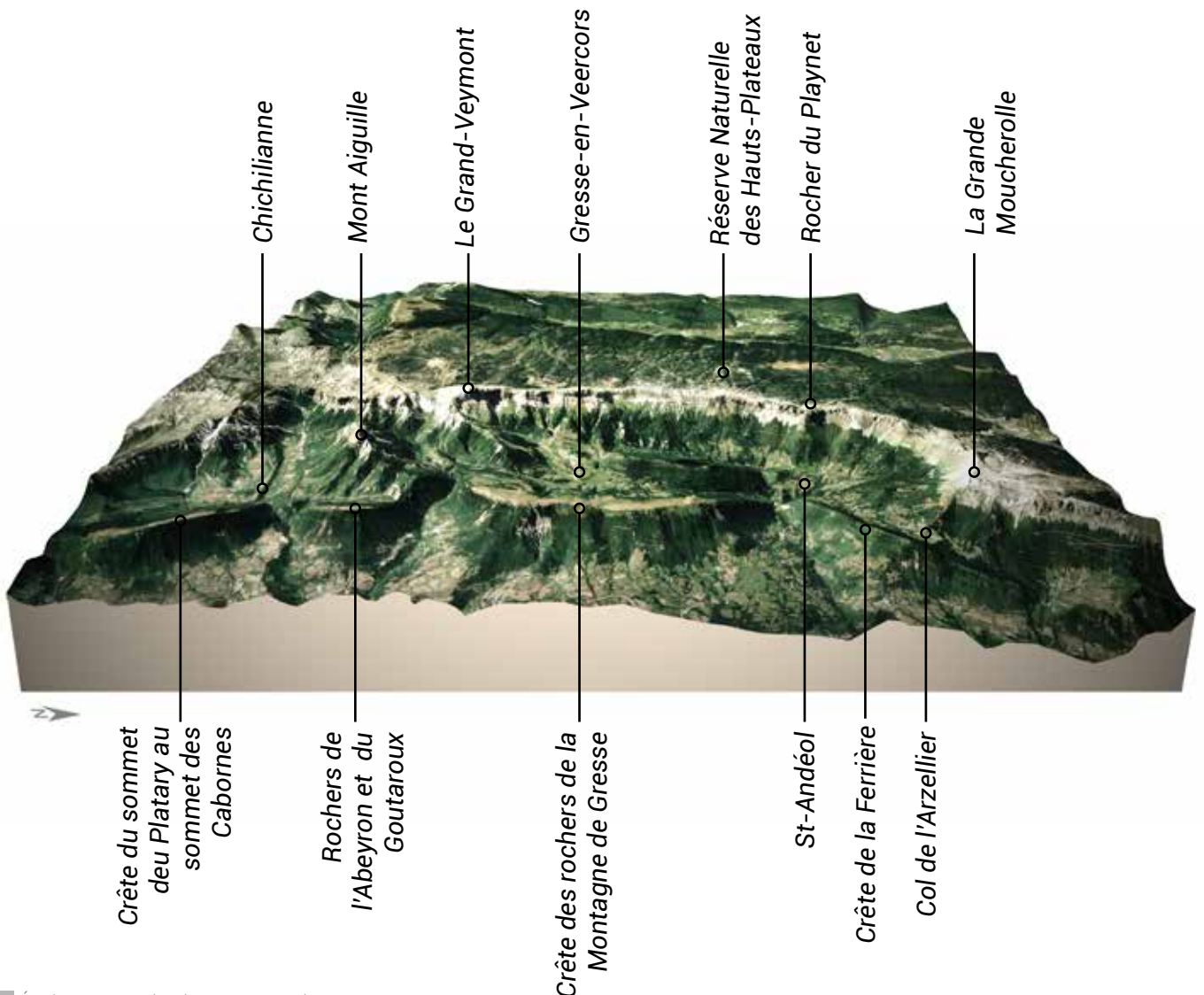

CARTE DÉTAILLÉE DE L'UNITÉ PAYSAGÈRE

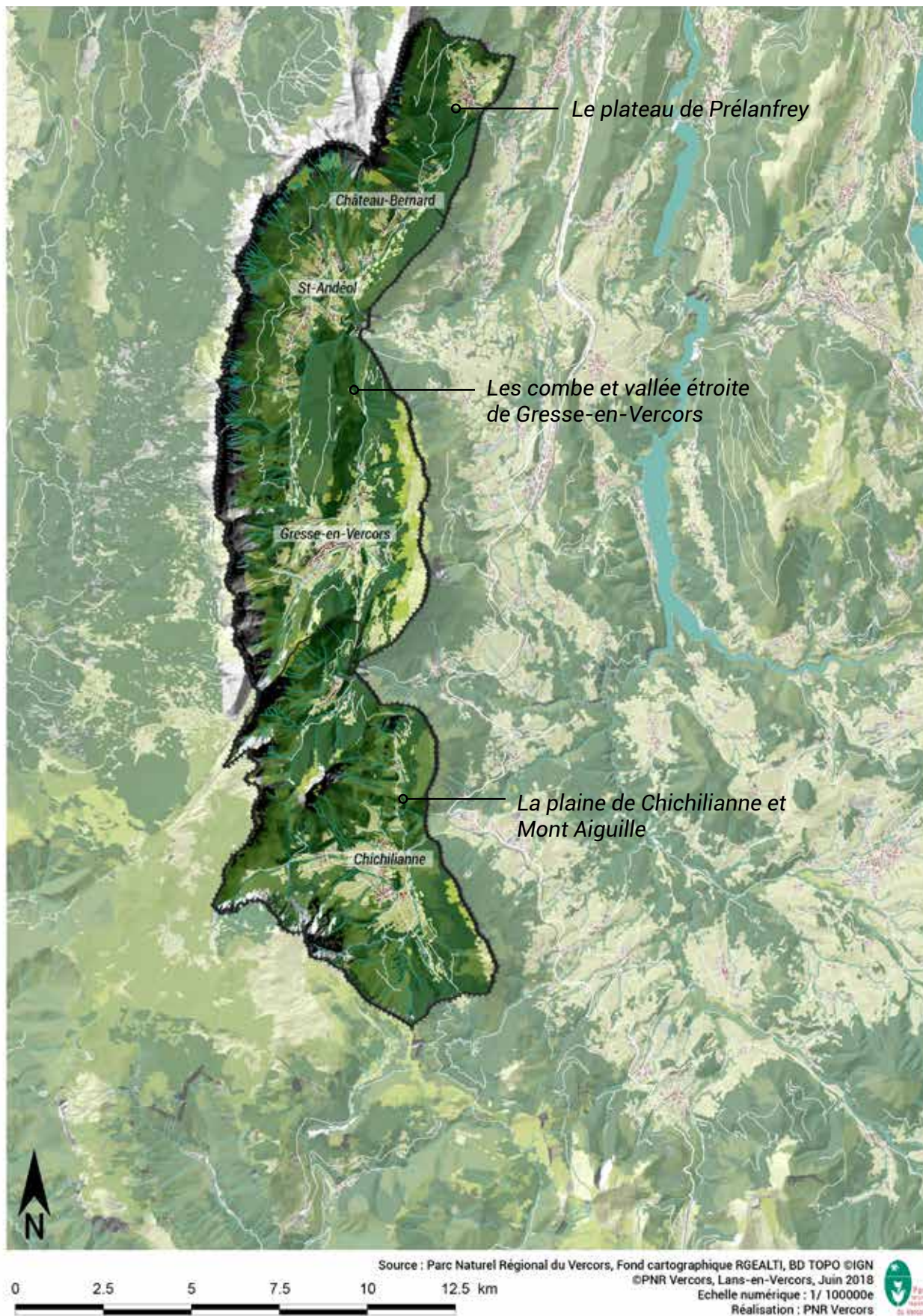

■ Plaine de Chichilianne et Mont-Aiguille



Source: A.Mériaux

■ Plateau de Prélanfrey



Source: A.Mériaux

■ Combe et vallée étroite de Gresse-en-Vercors

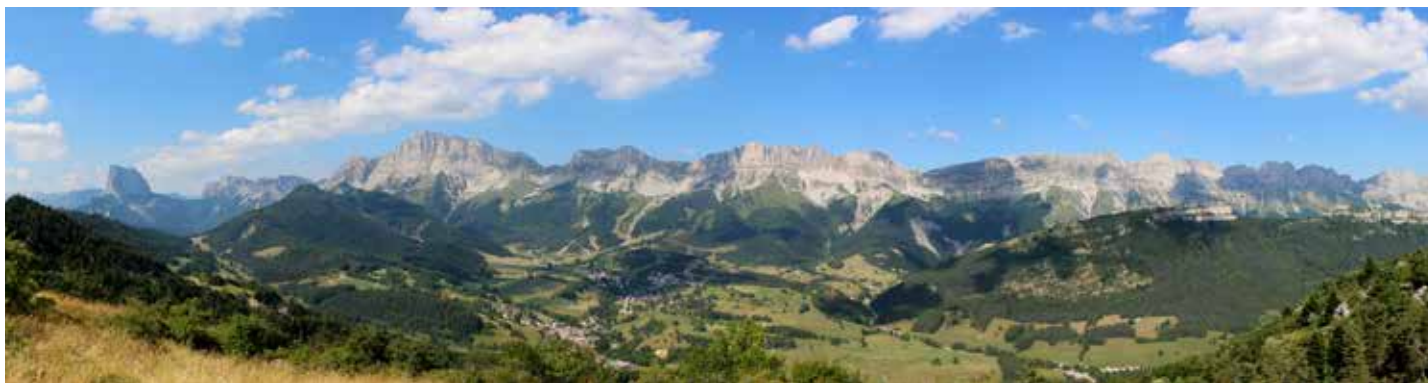

Source: A.Mériaux



Source: A.Mériaux



Source: A.Mériaux

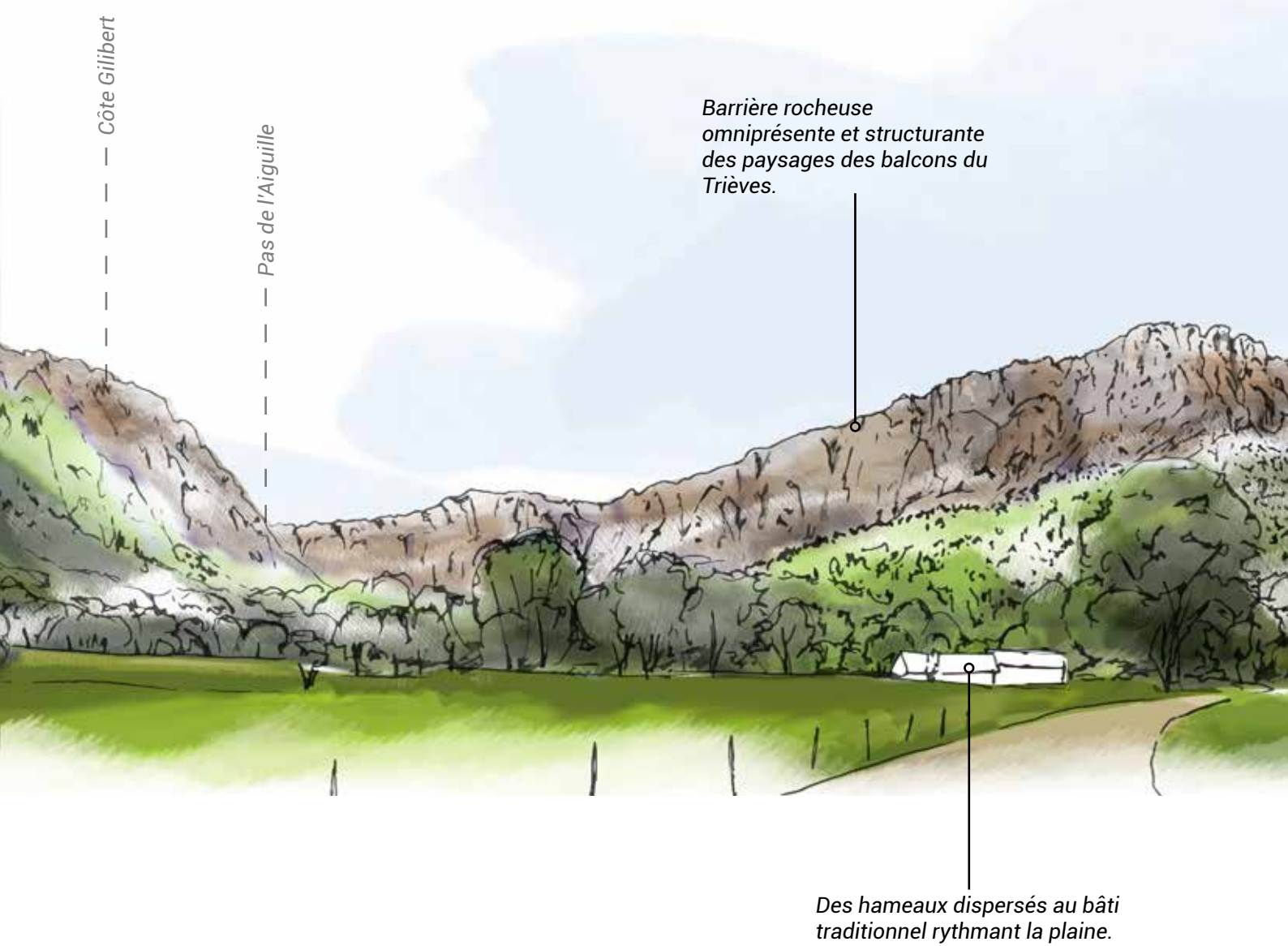

▲ **Lecture du grand paysage**

Plaine de Chichilianne et son géant de pierre : Le Mont Aiguille

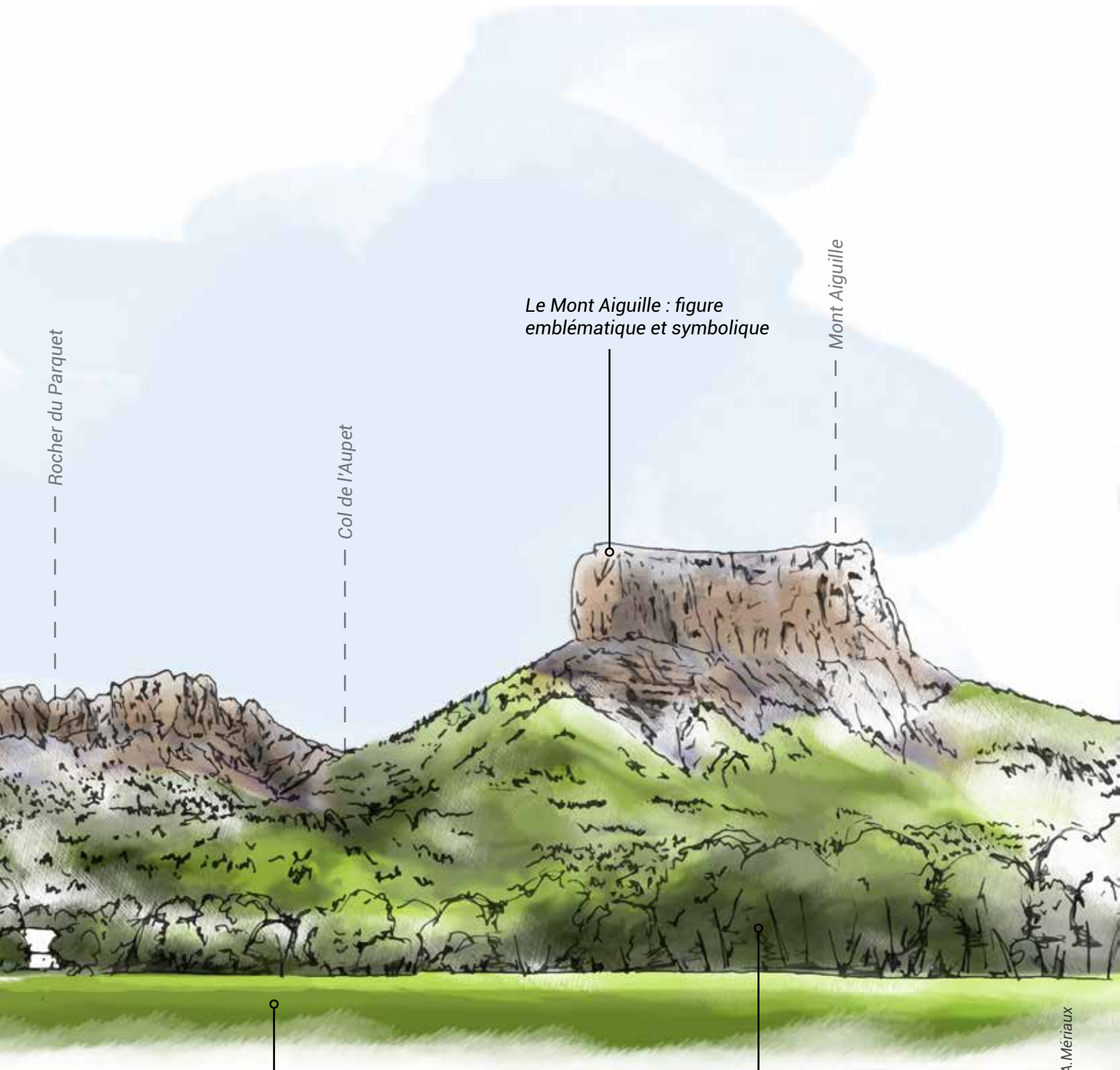

Rocher du Parquet

Col de l'Aupet

Le Mont Aiguille : figure emblématique et symbolique

Mont Aiguille

Plaine de Chichilianne -
Espaces prairiaux et cultures
céréalières ponctuelles offrent
des paysages ouverts.

Des haies soulignant le cours
des ruisseaux.

Réalisation: A. Mériaux

LES GRANDS TRAITES DE CARACTÈRE DE L'UNITÉ PAYSAGÈRE :
Structures & éléments paysagers

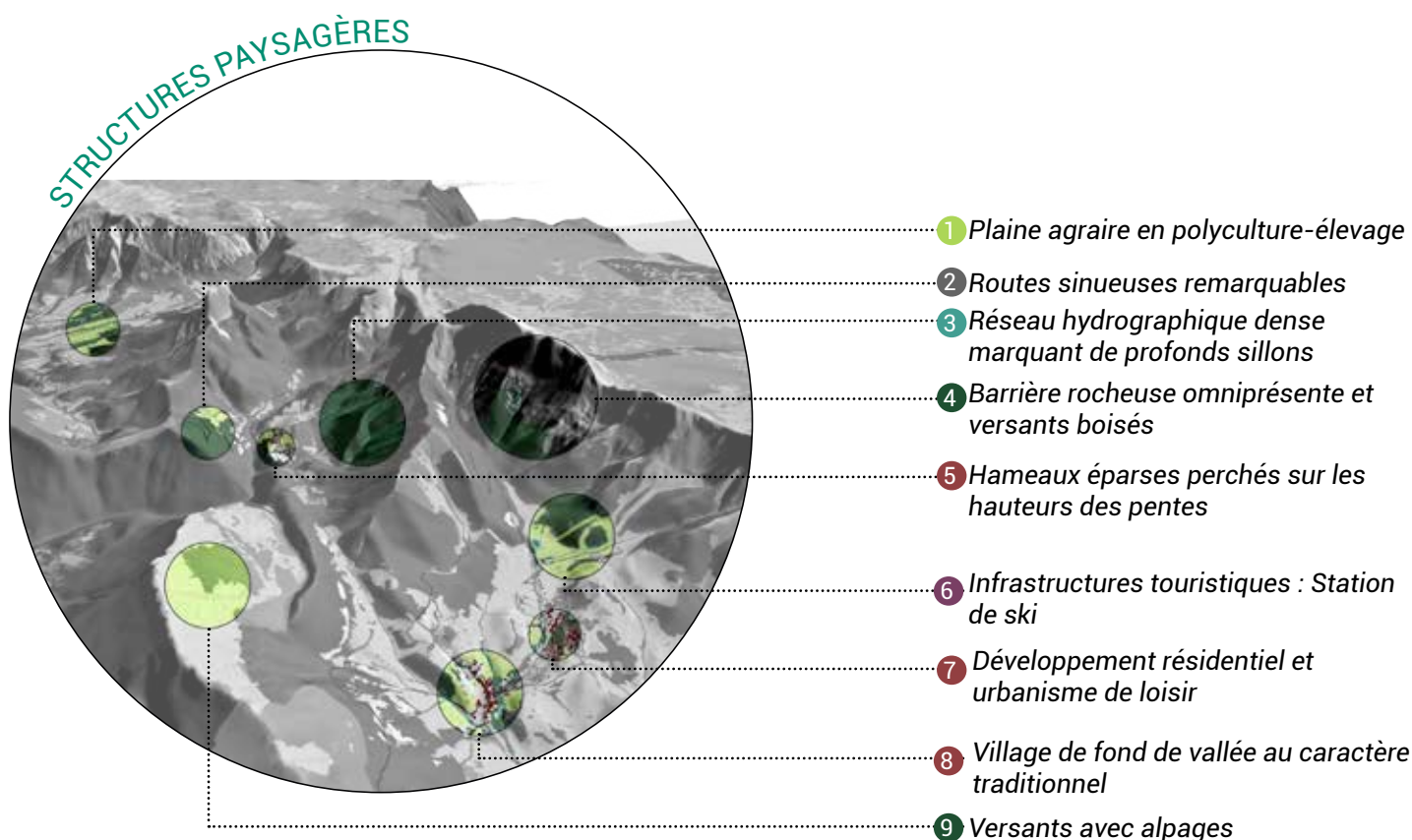

1



2



9

& ÉLÉMENTS PAYSAGERS



3



4

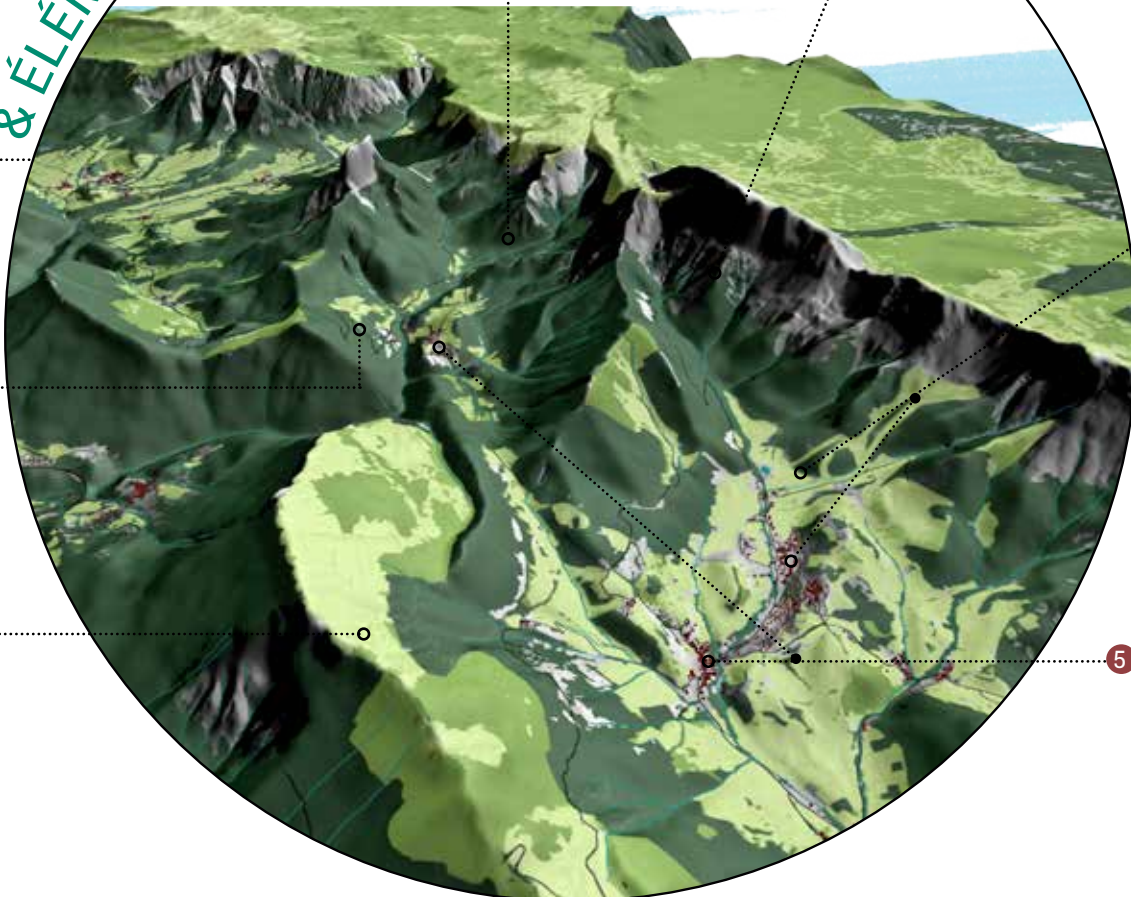

7



6



5



8

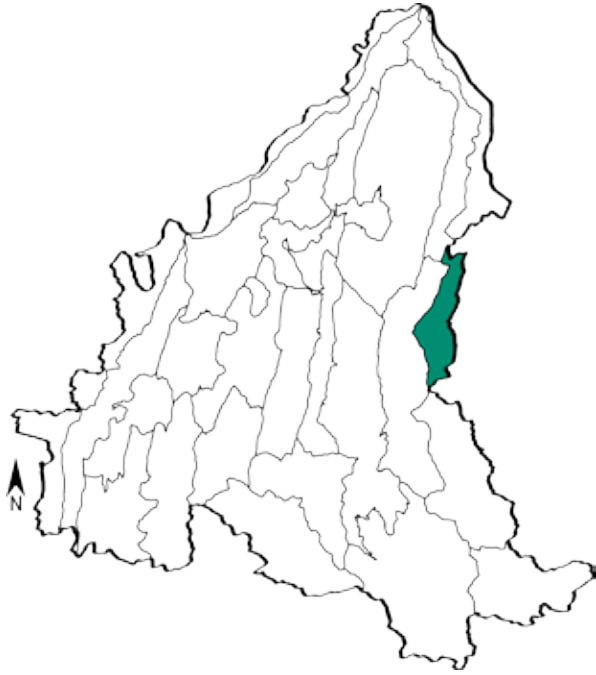

SITUATION GÉNÉRALE DE L'UNITÉ PAYSAGÈRE

La basse vallée de la Gresse se caractérise par des terrasses agraires aux paysages forestiers et champêtres. Des prairies et cultures céréalières plus éparées sont régulièrement ponctuées d'un maillage de haies encore bien conservées, rythmant agréablement la lecture paysagère des lieux. Des bourgs ruraux dispersés sont implantés le long des axes viaires. Ils recouvrent des caractéristiques d'une architecture traditionnelle locale. En revanche, à proximité de Vif, la pression urbaine se fait ressentir et les constructions se font plus denses. Le paysage plus lointain est fortement marqué par les infrastructures routières et ferroviaires (autoroute A51 notamment) doublées de la présence d'ouvrages d'art prégnants (viaduc) reléguant presque l'agriculture au second plan.

BLOC DIAGRAMME ILLUSTRANT LE CONTEXTE GÉOMORPHOLOGIQUE DE L'UNITÉ

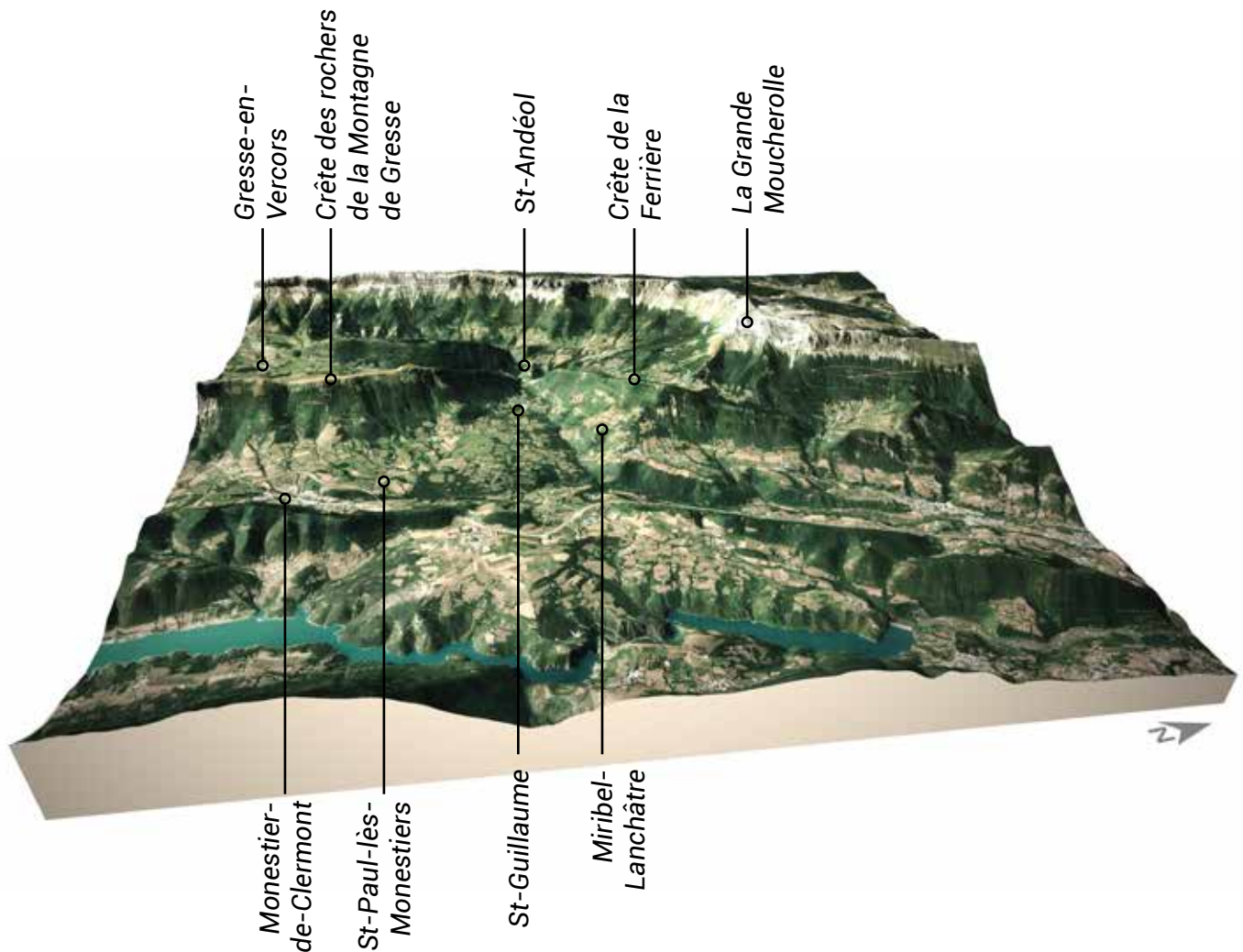

CARTE DÉTAILLÉE DE L'UNITÉ PAYSAGÈRE



Source : Parc Naturel Régional du Vercors, Fond cartographique RGEALTI, BD TOPO ©IGN
©PNR Vercors, Lans-en-Vercors, Juin 2018
Echelle numérique : 1/ 100000e
Réalisation : PNR Vercors

■ Terrasses de Saint-Paul-les-Monestiers



Source: A.Mériaux



Source: A.Mériaux

■ Val de Vif



Source: A.Mériaux



Source: A.Mériaux



Source: A.Mériaux

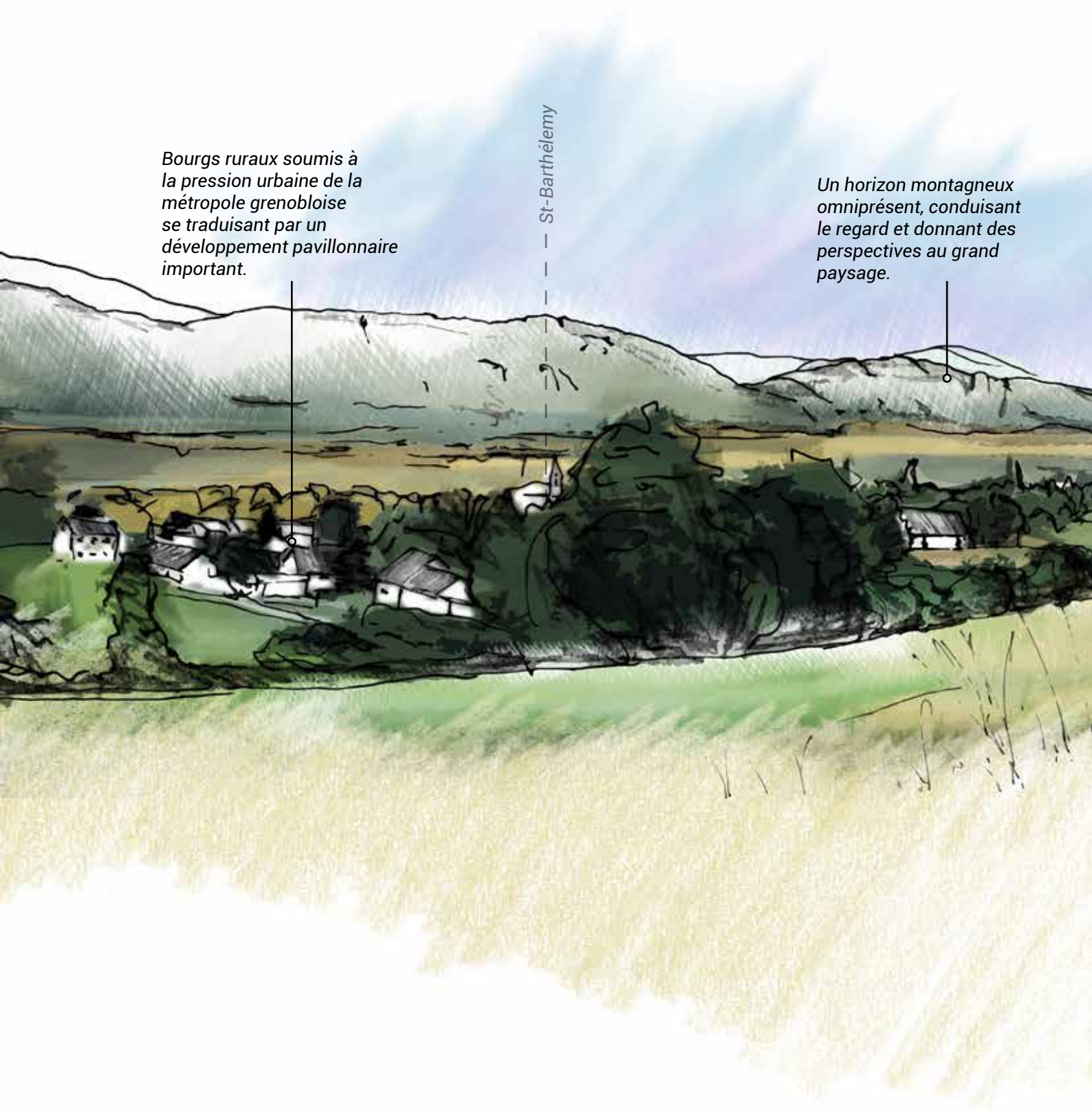

Bourgs ruraux soumis à la pression urbaine de la métropole grenobloise se traduisant par un développement pavillonnaire important.

St-Barthélemy

Un horizon montagneux omniprésent, conduisant le regard et donnant des perspectives au grand paysage.

▲ **Lecture du grand paysage**

Un paysage de vallée aux terrasses perchées marqué par la présence du torrent de la Gresse.

St-Martin-de-la-Cluse

Des infrastructures routières à l'impact visuel fort.

Monestier-de-Clermont

Des terrasses de céréales et prairies ponctuées par un réseau clairsemé de haies.



Réalisation: A. Mériaux

LES GRANDS TRAITES DE CARACTÈRE DE L'UNITÉ PAYSAGÈRE :
Structures & éléments paysagers

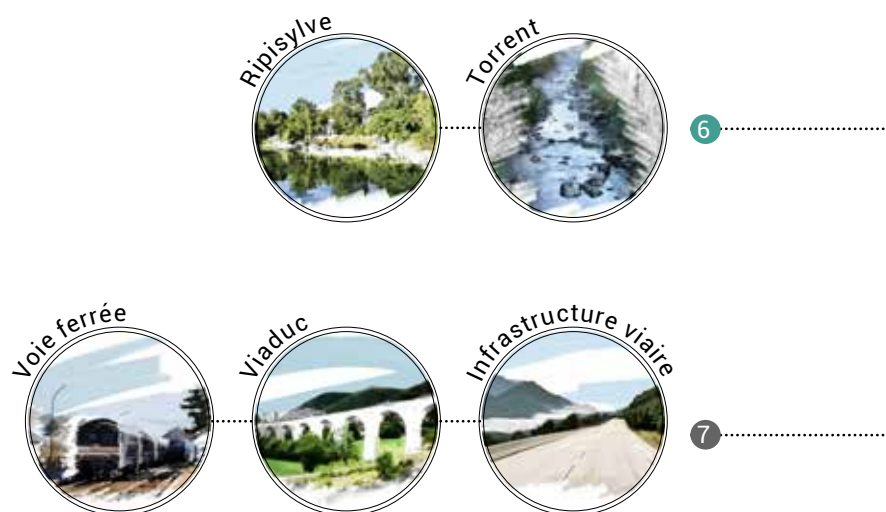
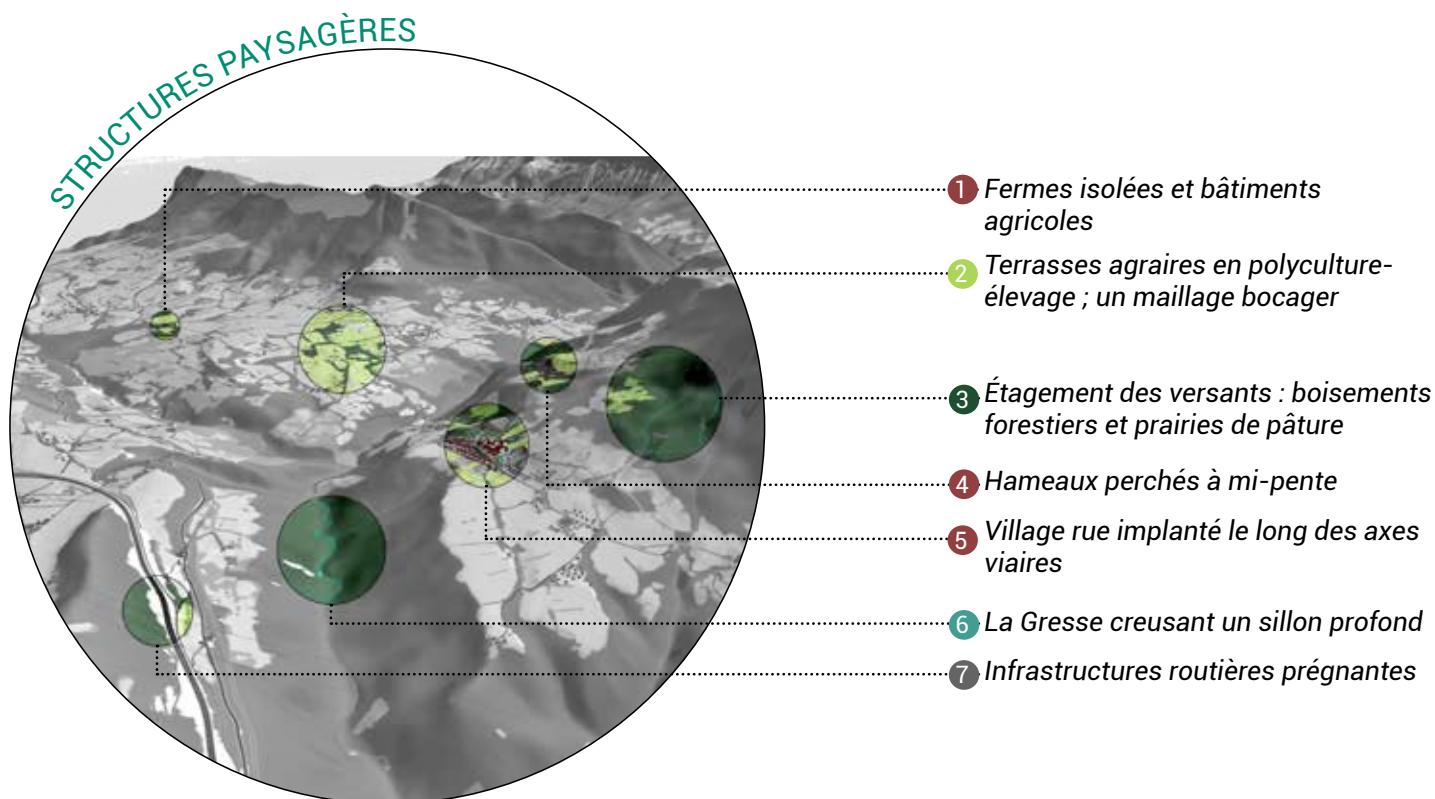

& ÉLÉMENTS PAYSAGERS

Boisements



Prairies



Céréaliculture



Haies bocagères



2

Bâtiment agricole



Corps de ferme



1

4

Bourg rural



5

Développement résidentiel



Couvert forestier



3

Piste forestière

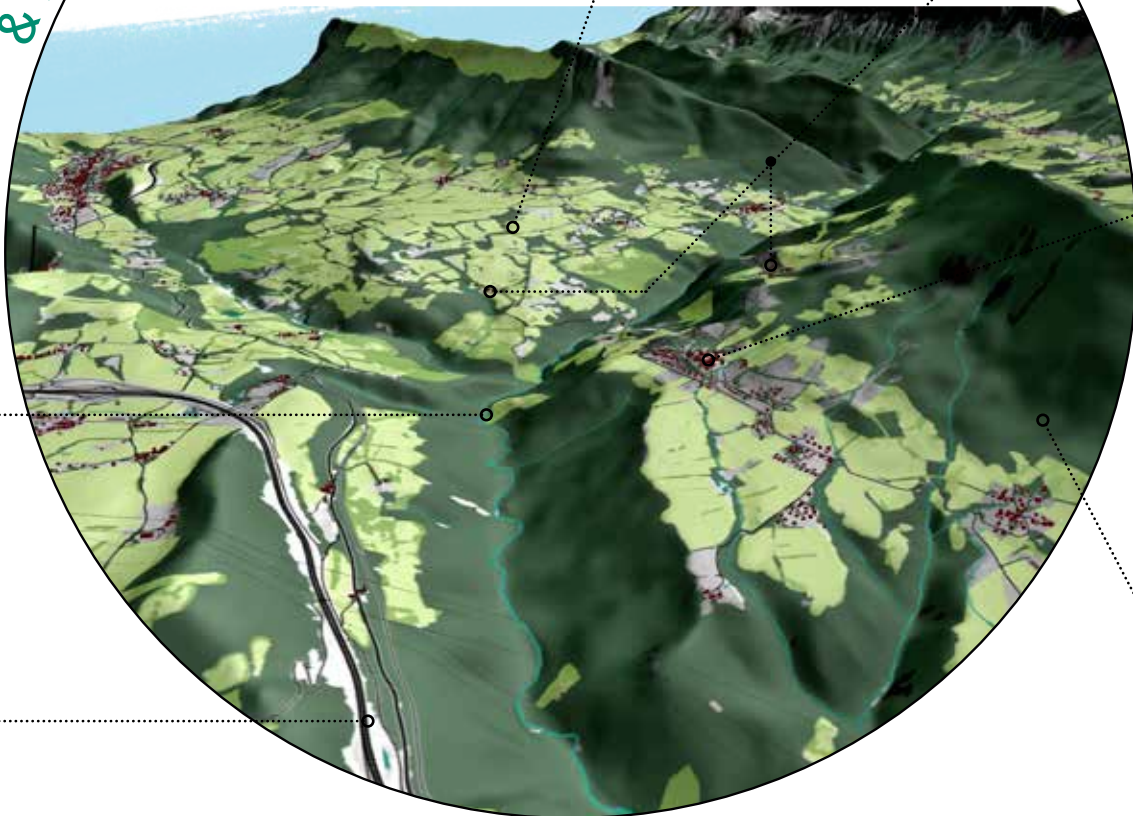



SITUATION GÉNÉRALE DE L'UNITÉ PAYSAGÈRE

Le bassin du Trièves offre un contraste saisissant entre le cadre champêtre et agraire qui le définit et la grandeur des panoramas de montagnes qui guident le regard en arrière plan. Ce grand bassin agricole est fortement marqué par le passage de l'Ebron et ses affluents, qui entaillent profondément les roches tendres de son socle. La mosaïque agricole est riche et diversifiée, alternant cultures céréalières, prés et boisements ainsi que quelques vergers. Des bourgs ruraux pittoresques, au bâti traditionnel conservé, jalonnent les terrasses le long de la RN75. Cette dernière ainsi que la voie ferrée Grenoble-Sisteron, forment un élément paysager fort de cette unité et constitue par ailleurs un axe de découverte privilégié des paysages du Trièves.

BLOC DIAGRAMME ILLUSTRANT LE CONTEXTE GÉOMORPHOLOGIQUE DE L'UNITÉ

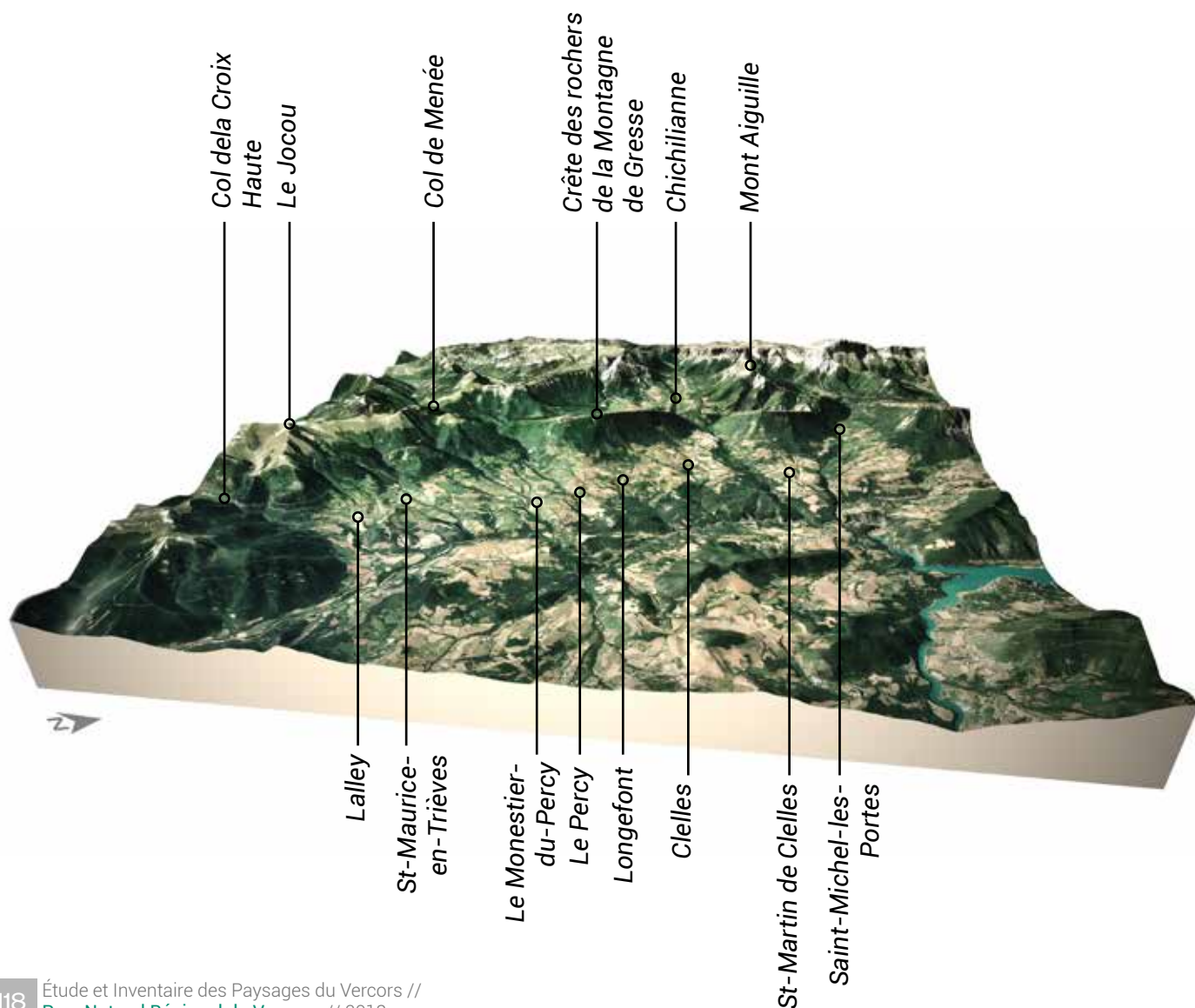

CARTE DÉTAILLÉE DE L'UNITÉ PAYSAGÈRE

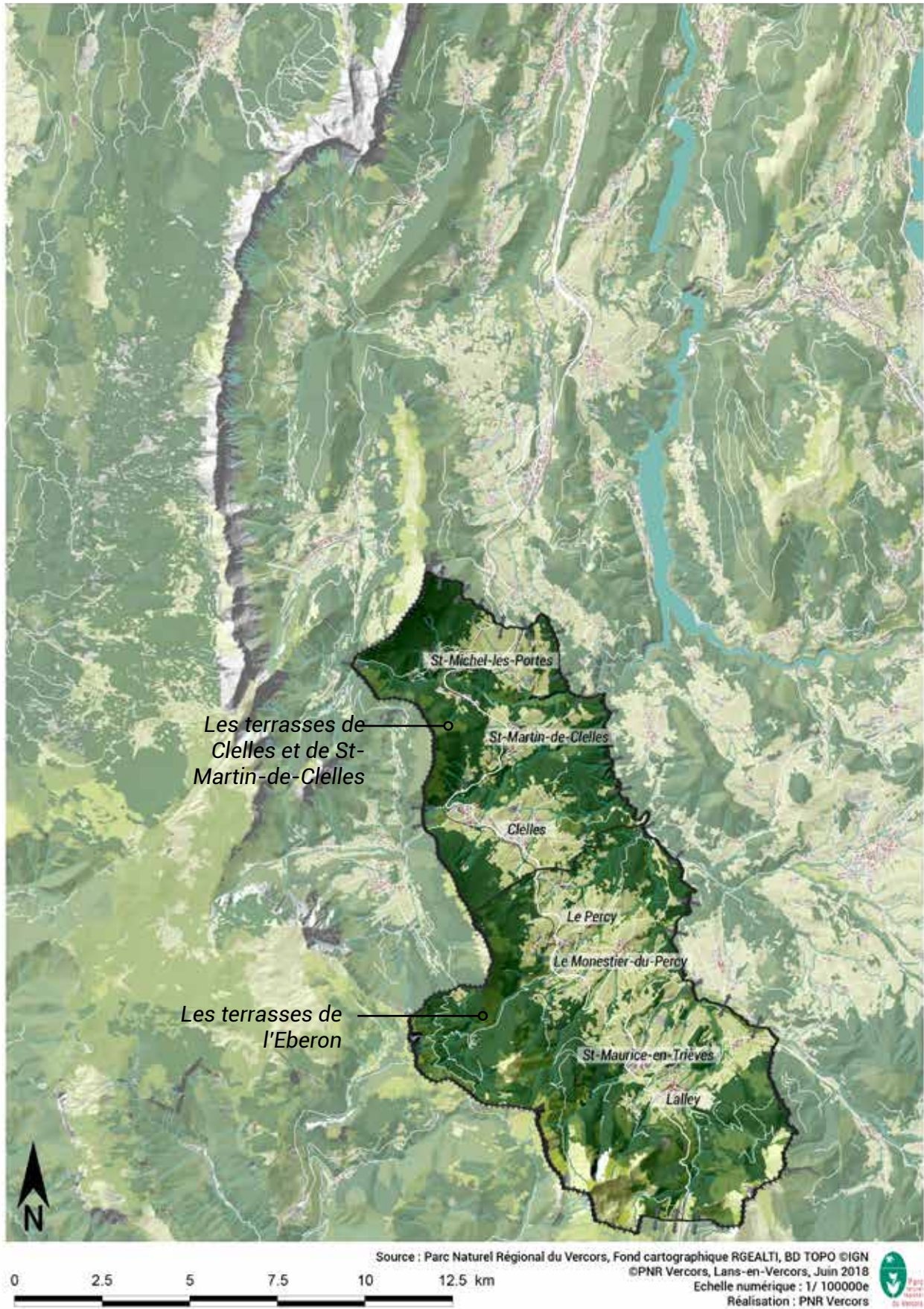

■ Terrasse de l'Eberon



Source: A.Mériaux



Source: A.Mériaux



Source: A.Mériaux

■ Terrasses de Clelles et de St-Martin de Clelles



Source: A.Mériaux



Source: A.Mériaux

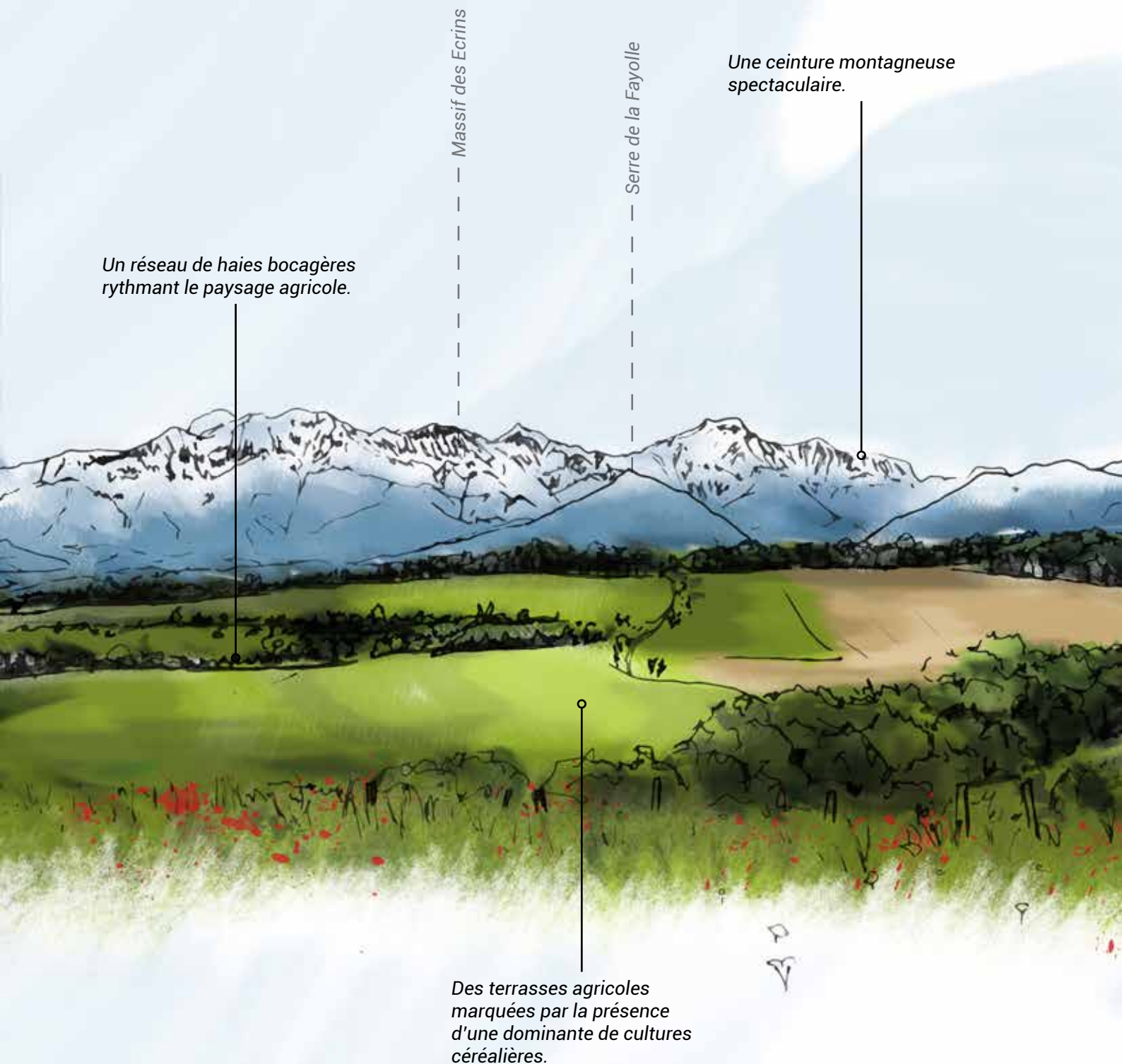

Un réseau de haies bocagères rythmant le paysage agricole.

Massif des Ecrins

Serre de la Fayolle

Une ceinture montagneuse spectaculaire.

Des terrasses agricoles marquées par la présence d'une dominante de cultures céréalières.

▲ Lecture du grand paysage

Terrasses agricoles du Trièves et leur écrin montagneux depuis St-Martin de Clelles

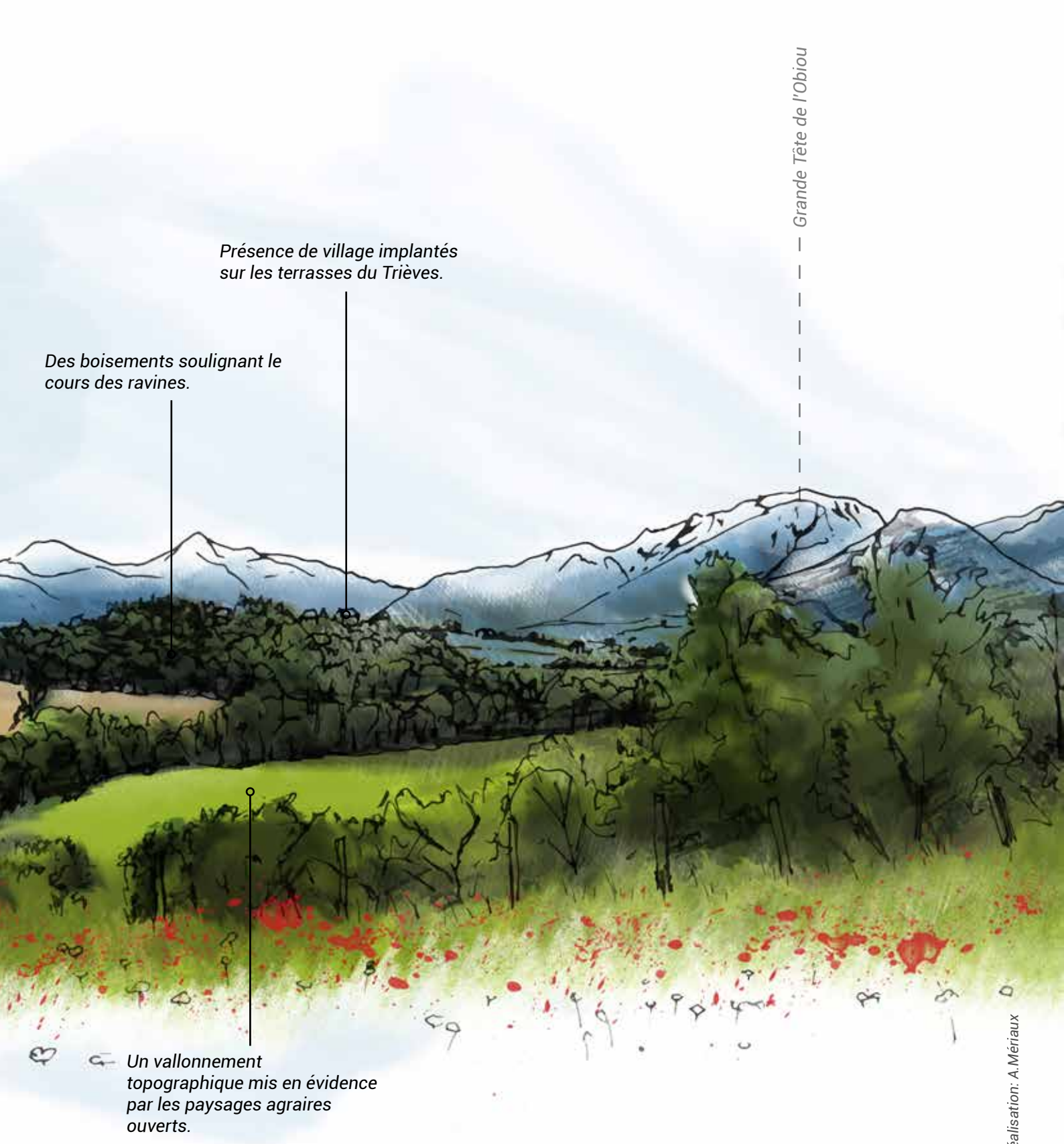

Présence de village implantés sur les terrasses du Trièves.

Des boisements soulignant le cours des ravines.

Un vallonnement topographique mis en évidence par les paysages agraires ouverts.

Grande Tête de l'Obiou

Réalisation: A. Mériaux

LES GRANDS TRAITES DE CARACTÈRE DE L'UNITÉ PAYSAGÈRE :
Structures & éléments paysagers

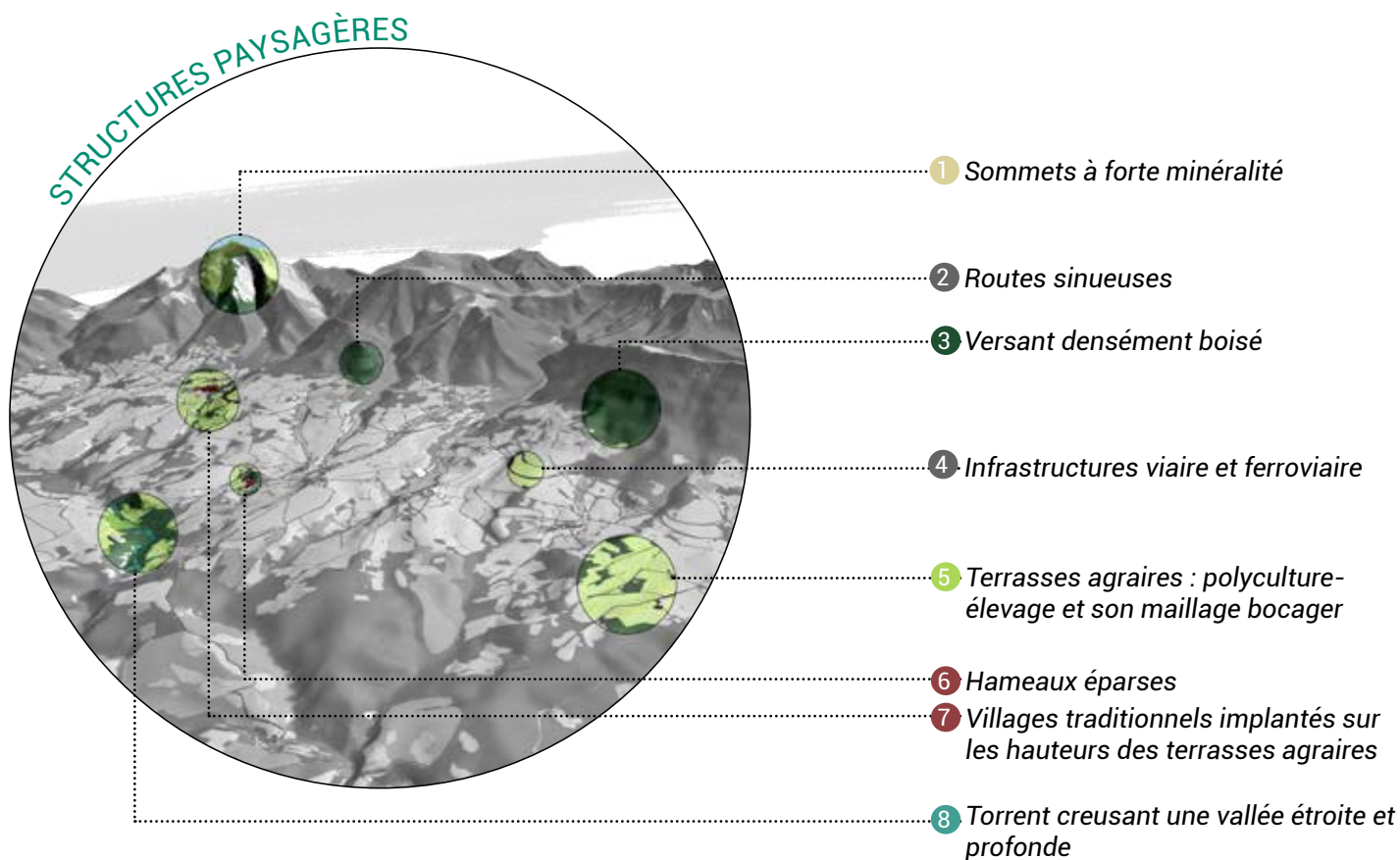



& ÉLÉMENTS PAYSAGERS

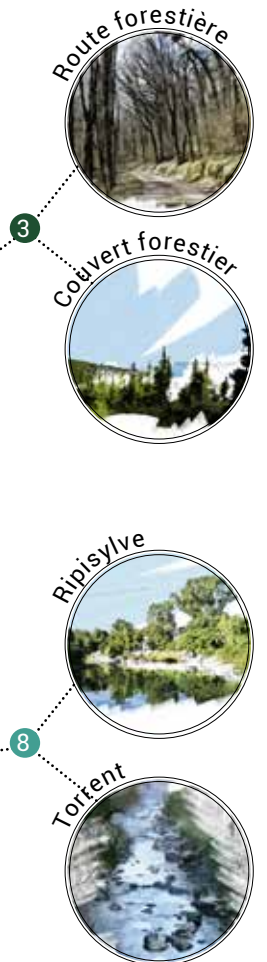
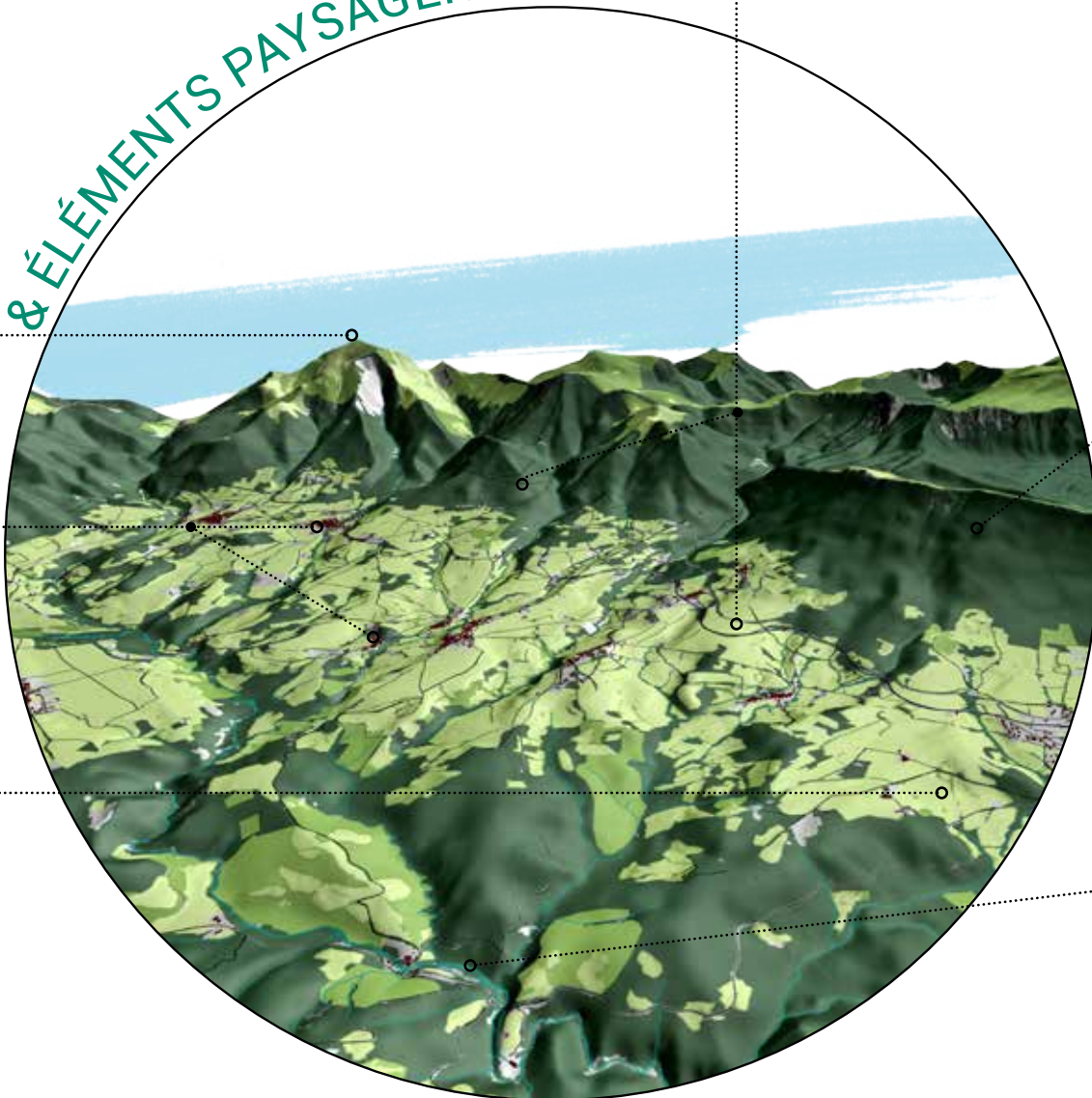

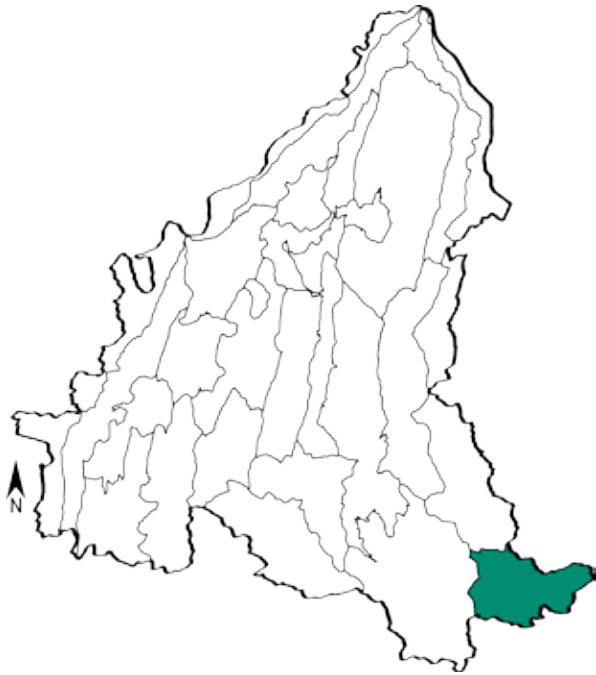

SITUATION GÉNÉRALE DE L'UNITÉ PAYSAGÈRE

Le haut val de Buëch revêt les caractéristiques d'une plaine d'altitude, constituée à la fois d'un fond de vallée au relief vallonné et de versants abrupts régulièrement marqués par des combes et vallons. Cette unité paysagère est fortement marquée par la présence de la RN75 et de la voie ferrée qui la traverse. Très fréquentées, elles ont entraîné le développement de secteurs urbanisés parfois en décalage avec les paysages agraires de la vallée. Les replats de celle-ci offrent en effet des cultures céréalières et prairies que viennent ponctuer un réseau de haies bocagères et de boisements. De petits hameaux épars s'implantent au pied des versants boisés tandis que le village de Lus-la-Croix-Haute gagne en superficie bâtie. En lien avec la station de ski du vallon de la Jarjatte, un urbanisme de loisir existe.

BLOC DIAGRAMME ILLUSTRANT LE CONTEXTE GÉOMORPHOLOGIQUE DE L'UNITÉ

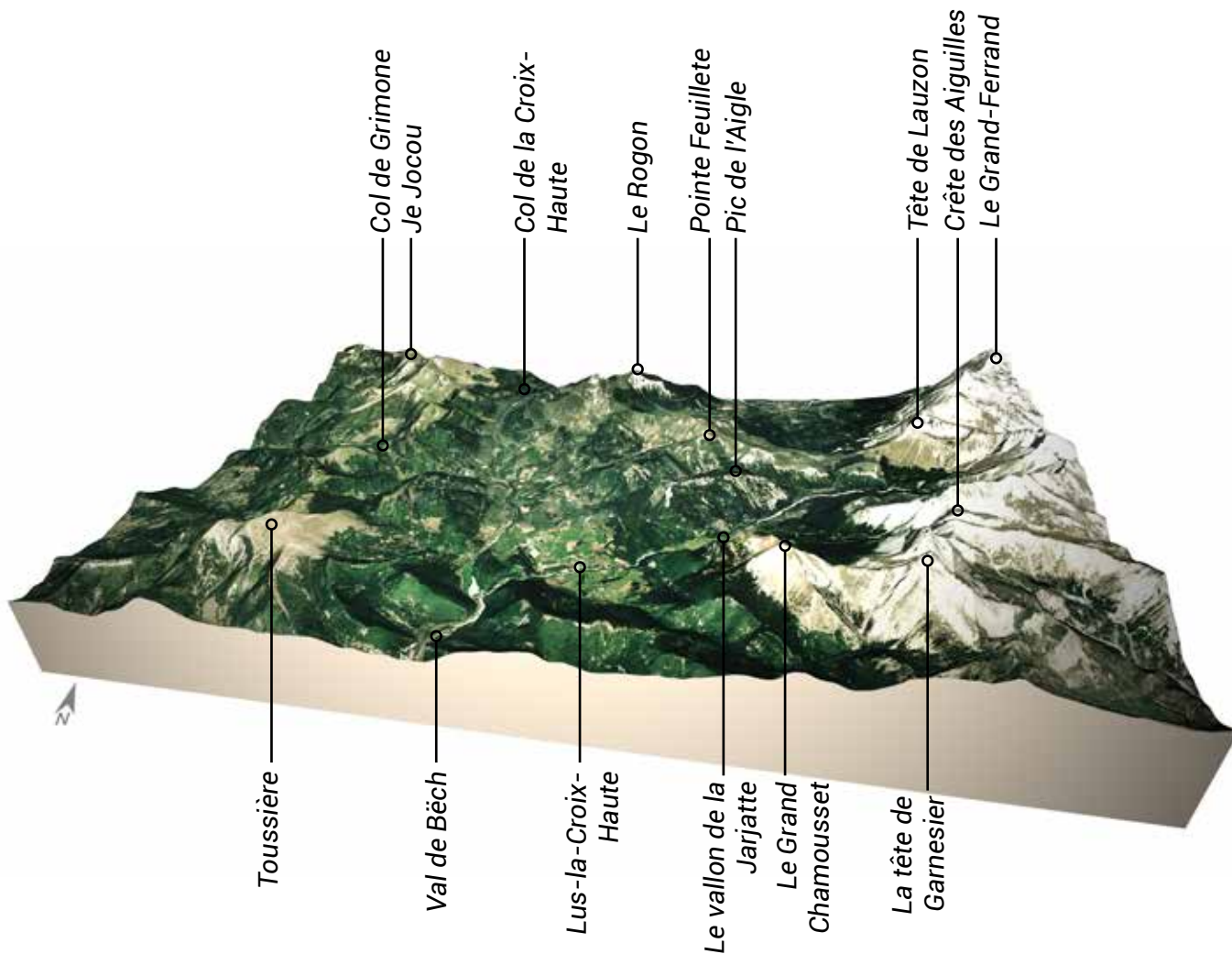

CARTE DÉTAILLÉE DE L'UNITÉ PAYSAGÈRE

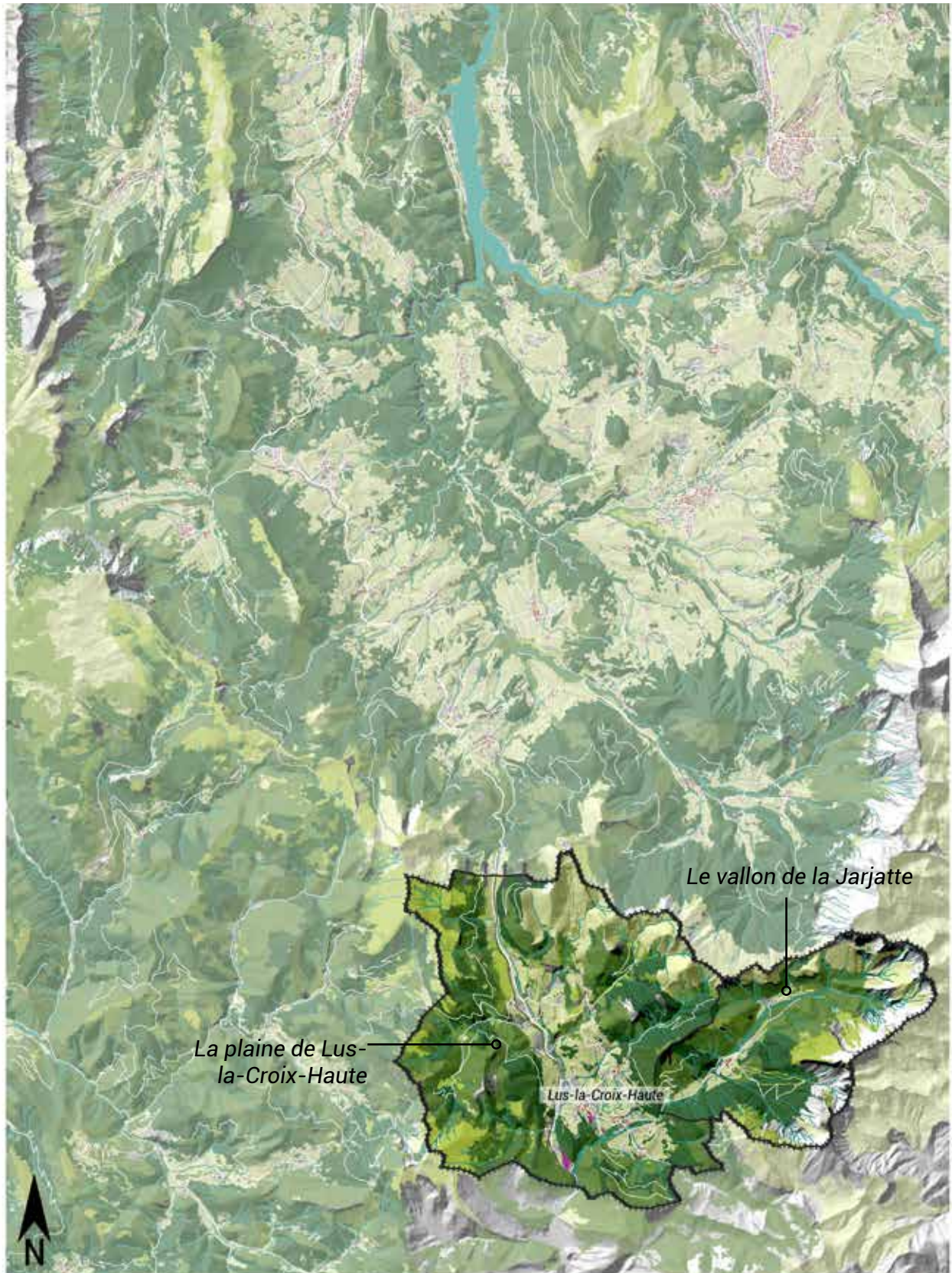

Source : Parc Naturel Régional du Vercors, Fond cartographique RGEALTI, BD TOPO ©IGN
©PNR Vercors, Lans-en-Vercors, Juin 2018
Echelle numérique : 1/ 100000e
Réalisation : PNR Vercors

■ Plaine de Lus-la-Croix-Haute



Source: A.Mériaux



Source: A.Mériaux

■ Vallon de la Jarjatte



Source: A.Mériaux



Source: A.Mériaux

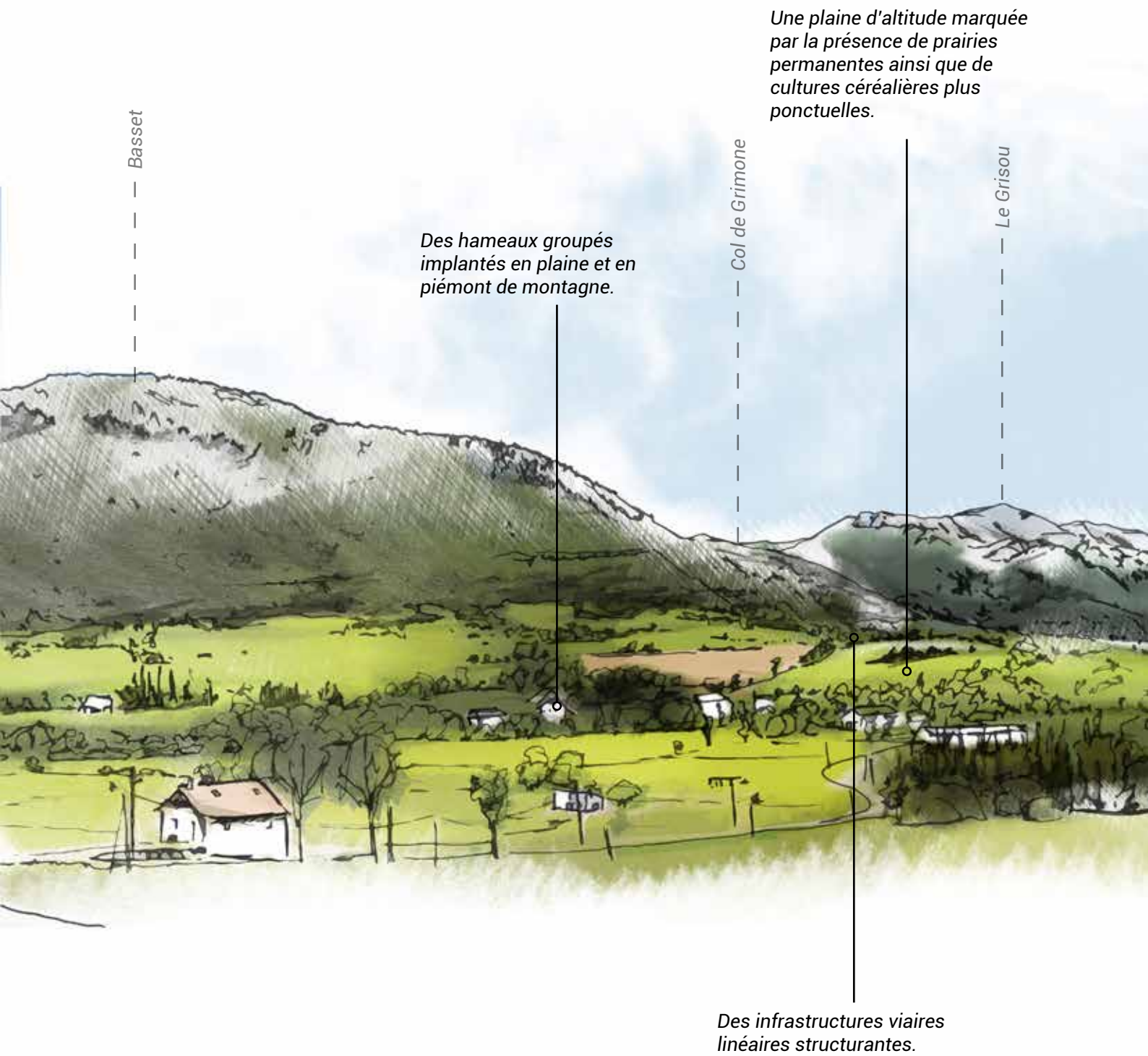

Une plaine d'altitude marquée par la présence de prairies permanentes ainsi que de cultures céréalières plus ponctuelles.

Des hameaux groupés implantés en plaine et en piémont de montagne.

Des infrastructures viaires linéaires structurantes.

▲ Lecture du grand paysage

Panorama sur la plaine de Lus-la-Croix-Haute : un paysage de plaine d'altitude ponctué de ses multiples sommets.

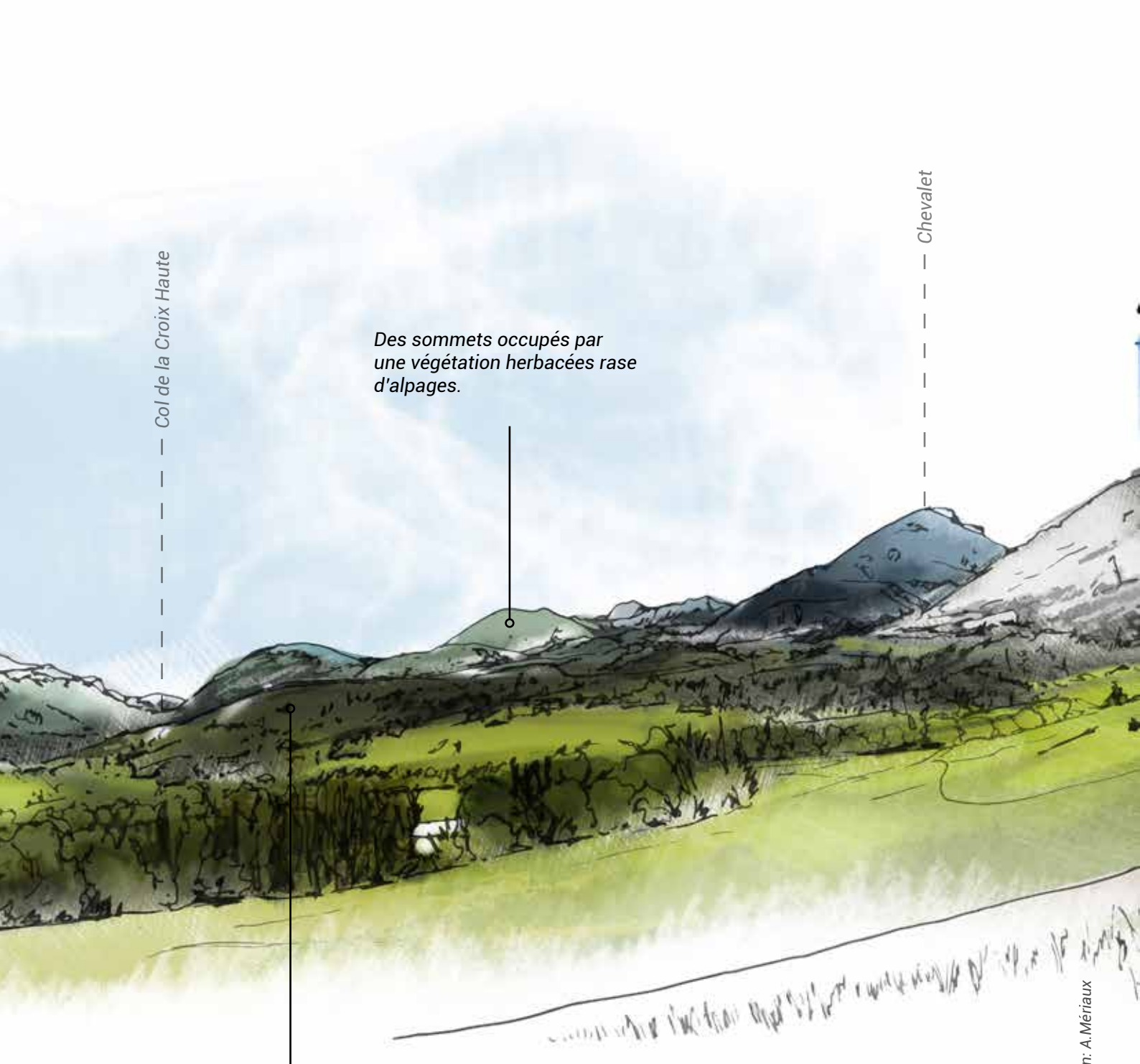

Col de la Croix Haute

Chevalet

Des sommets occupés par
une végétation herbacées rase
d'alpages.

Des boisements résineux
marqués par des affleurements
rocheux ponctuels.

Réalisation: A. Mériaux

LES GRANDS TRAITs DE CARACTÈRE DE L'UNITÉ PAYSAGÈRE :
Structures & éléments paysagers

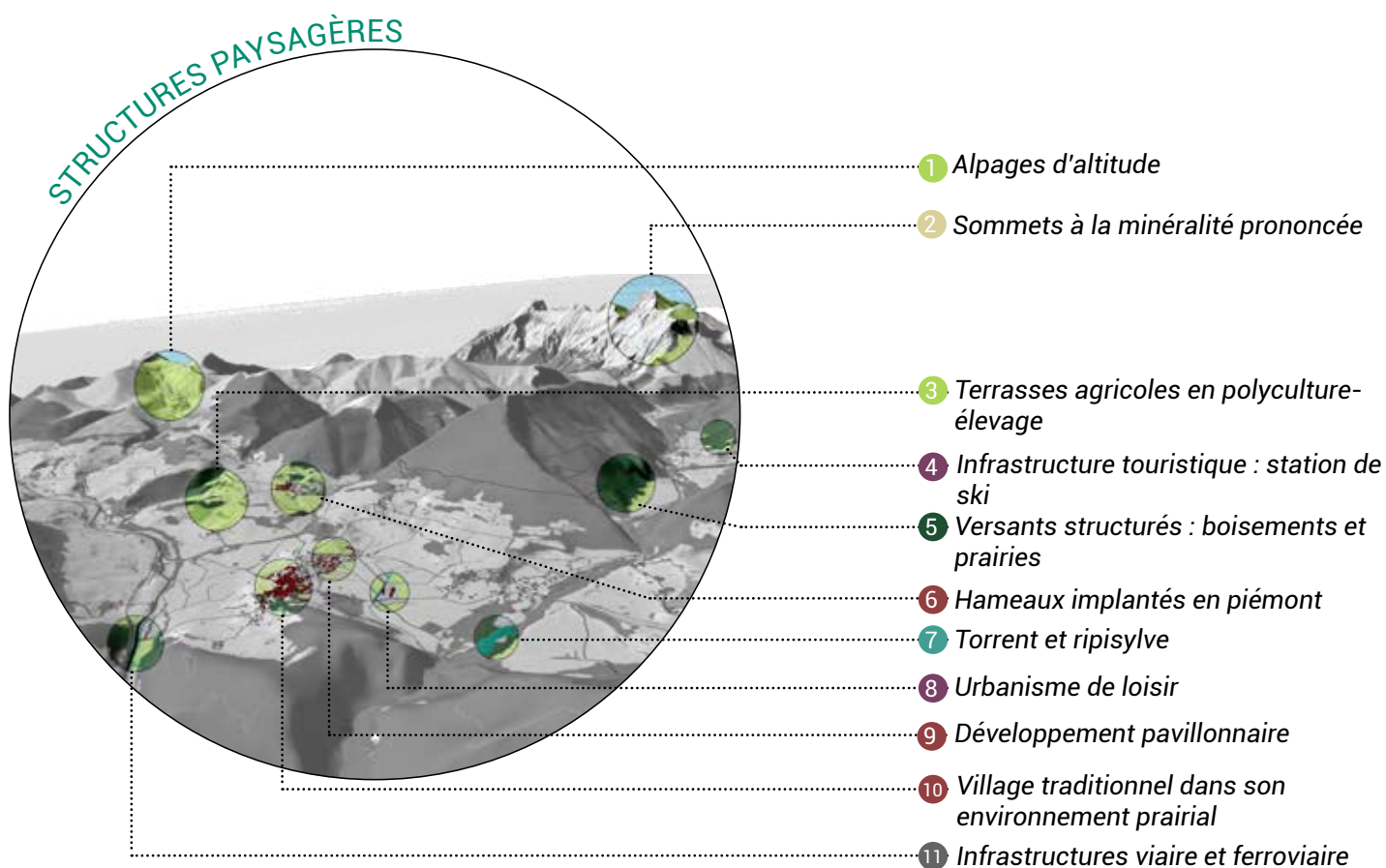

& ÉLÉMENTS PAYSAGERS

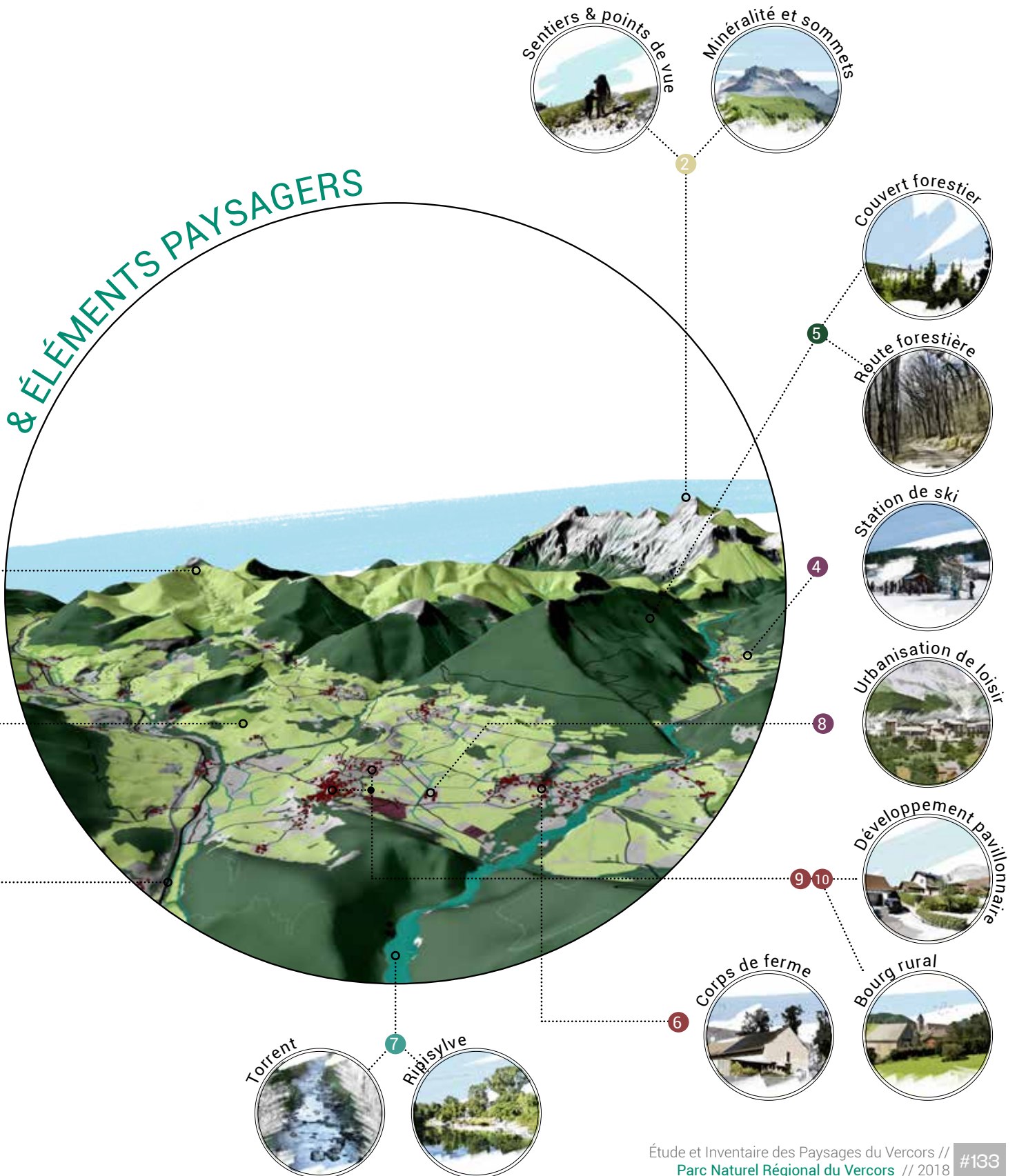

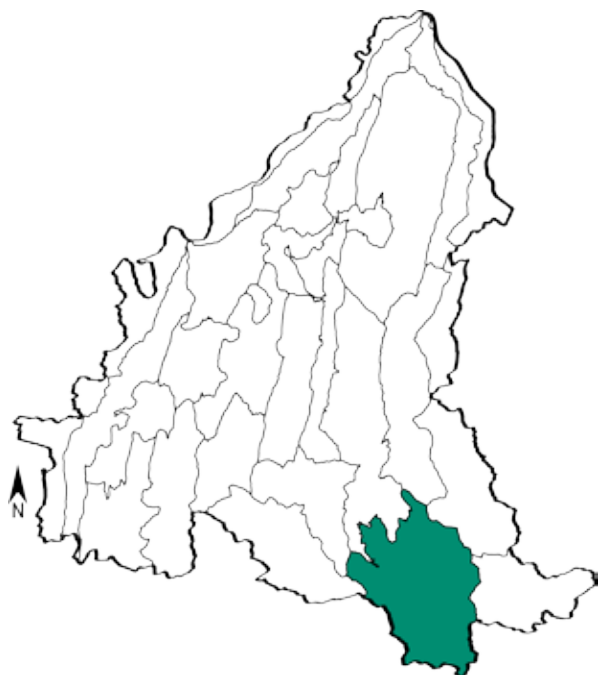

SITUATION GÉNÉRALE DE L'UNITÉ PAYSAGÈRE

Le bassin versant du Bez offre des paysages très préservés et se caractérise par une topographie très mouvementée où se succèdent combes, cirques et vallées étroites. L'univers est grandiose et la verticalité prégnante voire impressionnante. Les villages rares sont peu densément peuplés et ont gardé le charme pittoresque des hameaux pastoraux. Souvent perchés, ils possèdent une importante valeur patrimoniale. Les fonds de vallées et hauts-sommets dégarnis sont occupés par une activité pastorale en déclin. Les pentes densément boisées sont contrastées par la minéralité prononcée des falaises abruptes des hauts-plateaux. Cette unité à la naturalité préservée constitue un attrait certain pour les visiteurs qui y emprunteront les divers sentiers pédestres ou routes en balcons offrant des points de vue saisissants.

BLOC DIAGRAMME ILLUSTRANT LE CONTEXTE GÉOMORPHOLOGIQUE DE L'UNITÉ

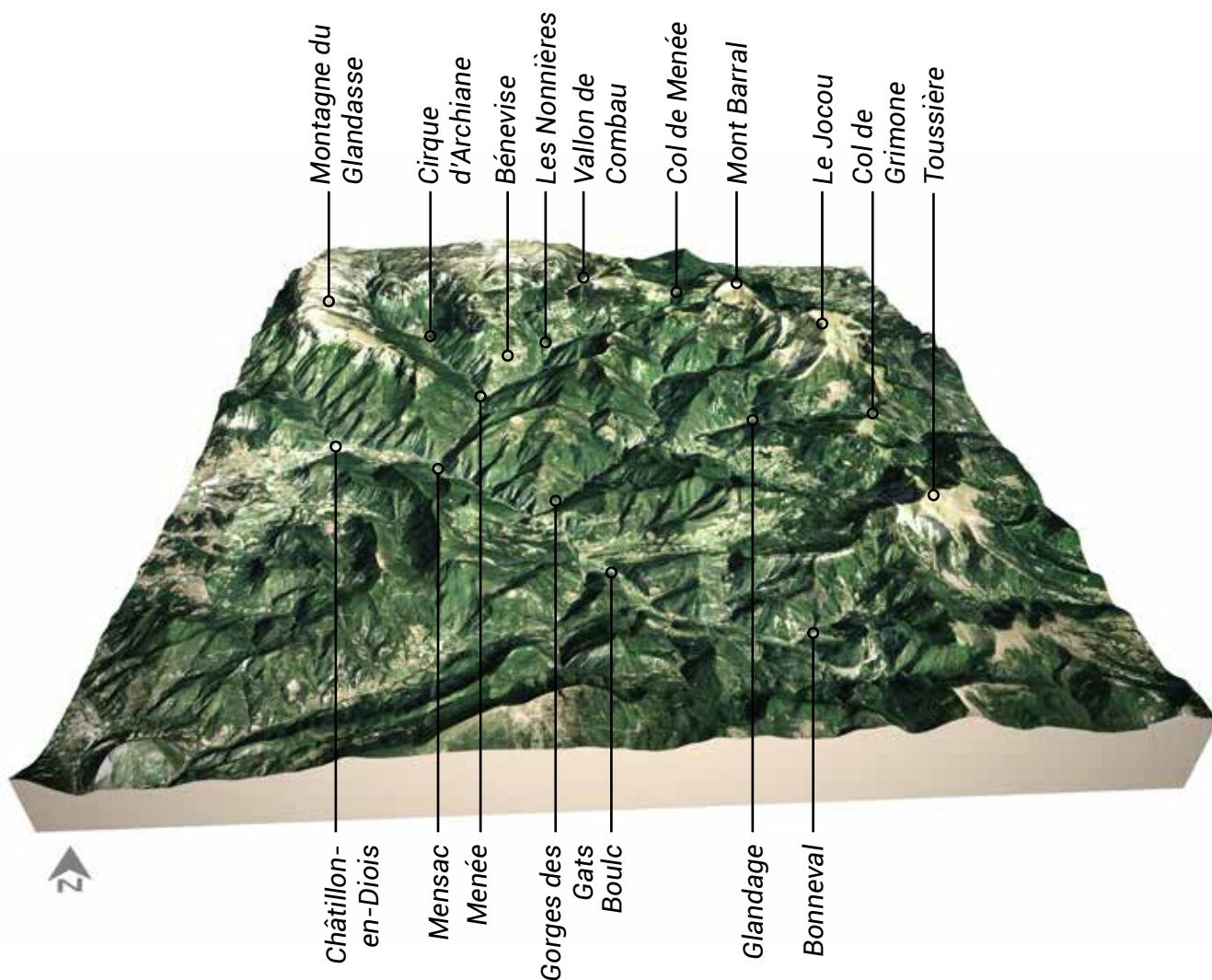

CARTE DÉTAILLÉE DE L'UNITÉ PAYSAGÈRE

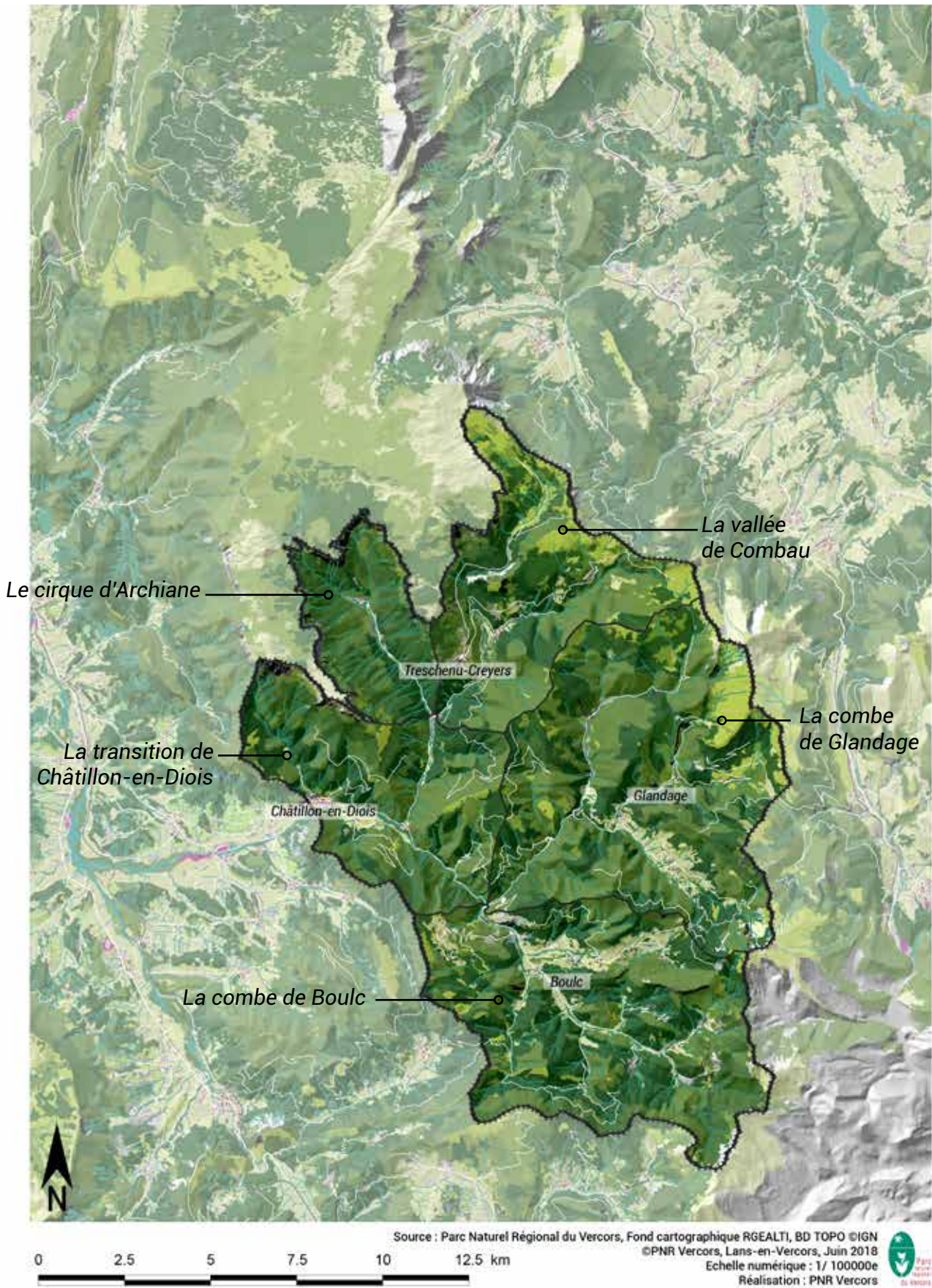

■ Transition de Châtillon-en-Diois



Source: A.Mériaux

■ Combe de Boulc



Source: A.Mériaux

■ Combe de Glandage



Source: A.Mériaux

■ Vallée de Combau



Source: A.Mériaux

■ Cirque d'Archiane



Source: A.Mériaux

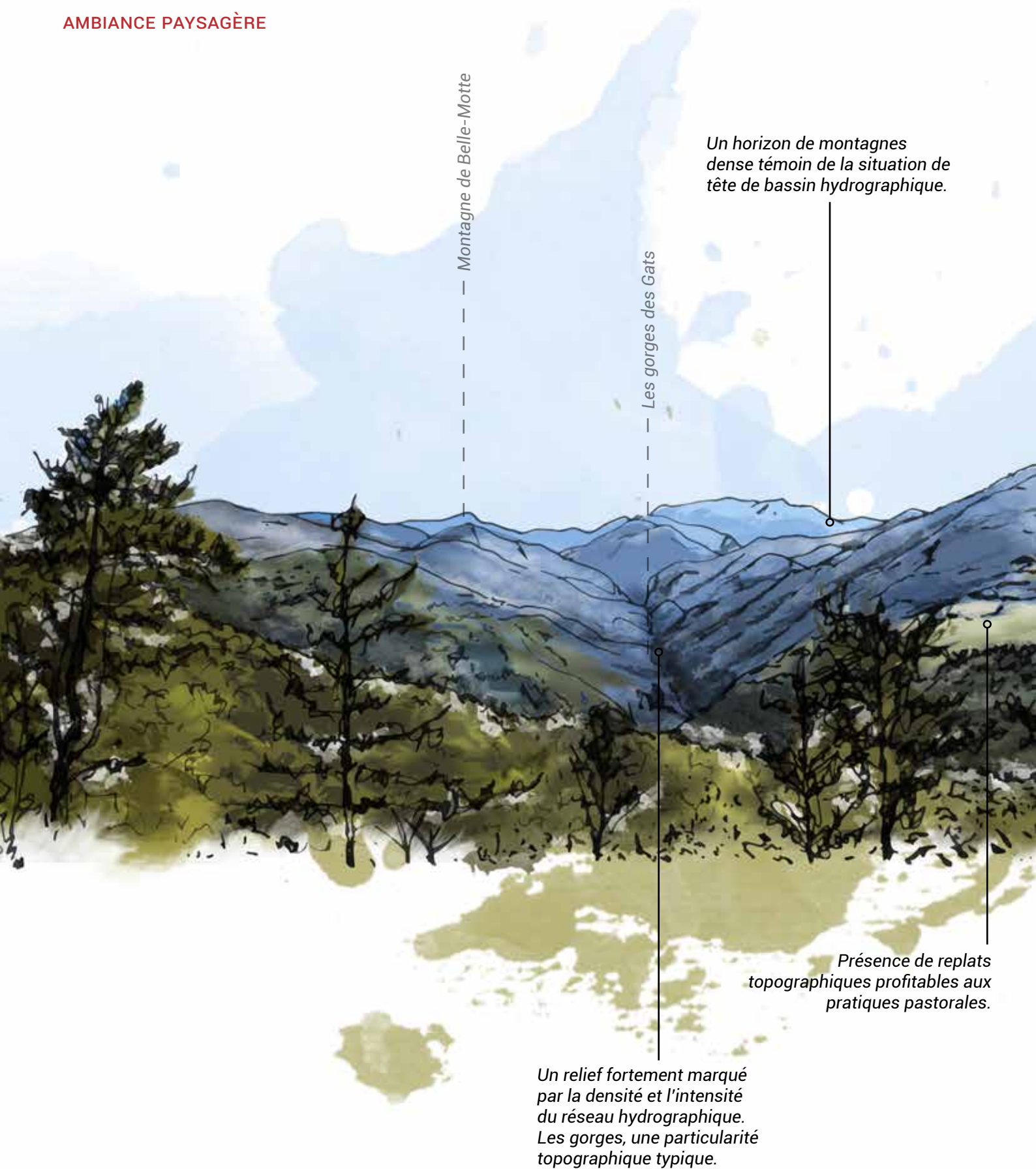

▲ **Lecture du grand paysage**

Panorama sur les gorges du Gats et la combe de Boulc, un paysage montagneux spectaculaire.

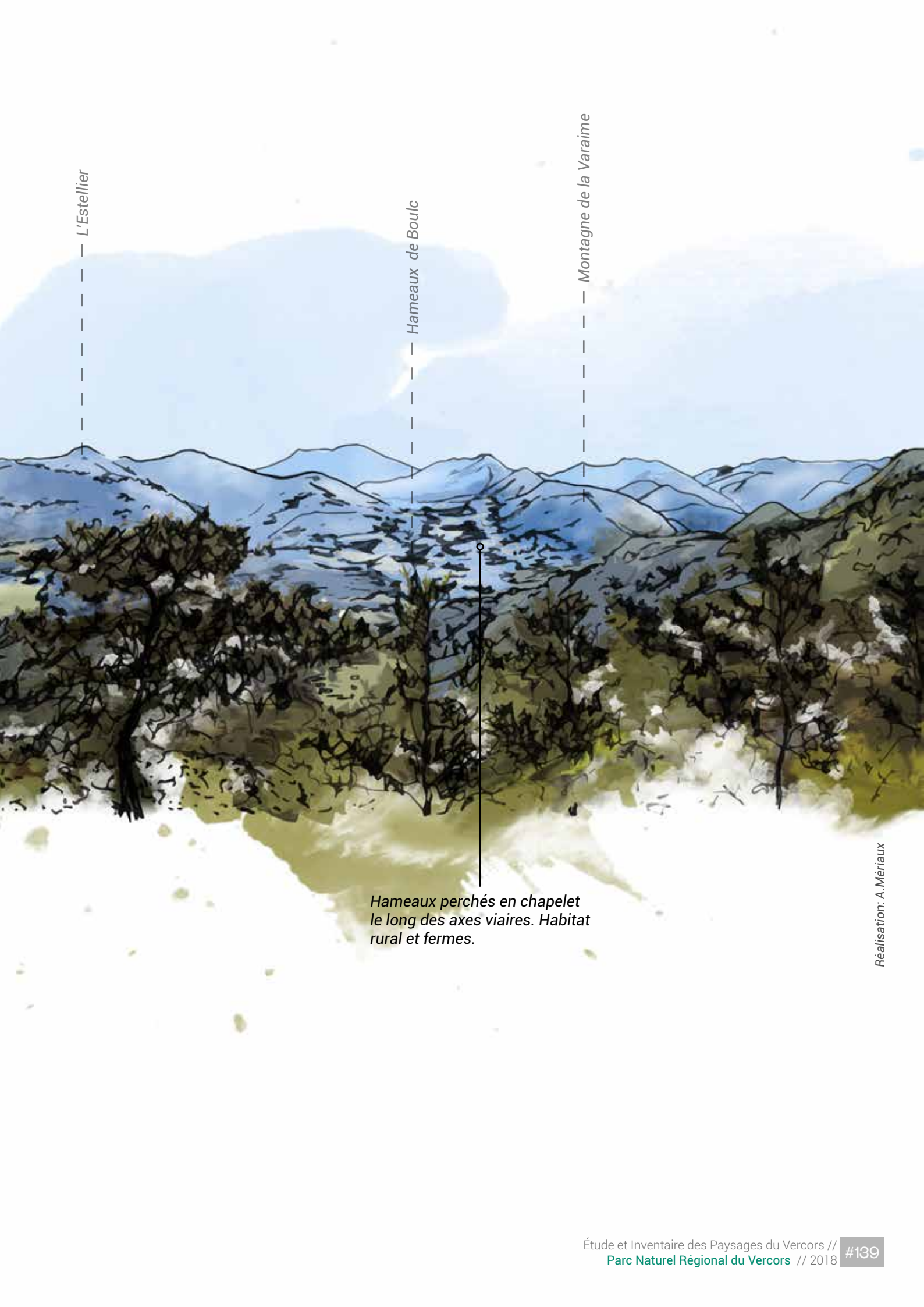

L'Estellier

Hameaux de Boulc

Montagne de la Varaine

Hameaux perchés en chapelet le long des axes viaires. Habitat rural et fermes.

Réalisation: A. Mériaux

LES GRANDS TRAITES DE CARACTÈRE DE L'UNITÉ PAYSAGÈRE :
Structures & éléments paysagers

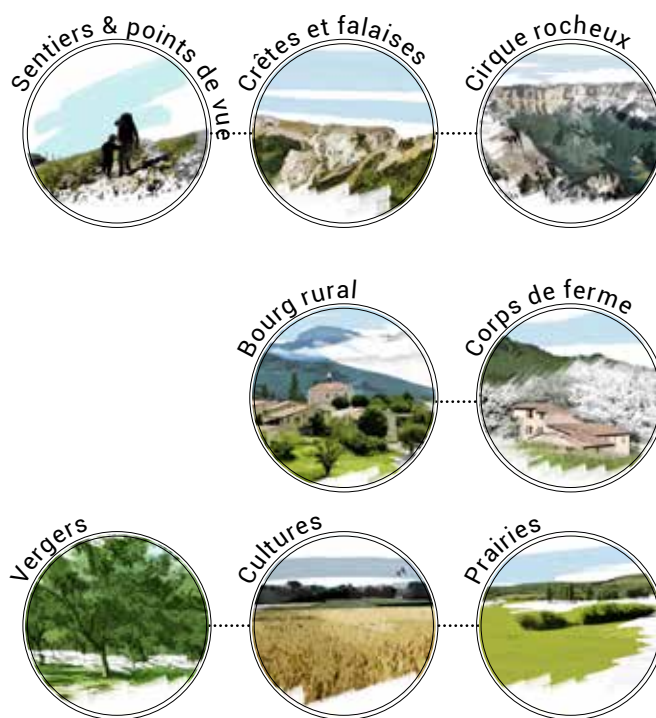
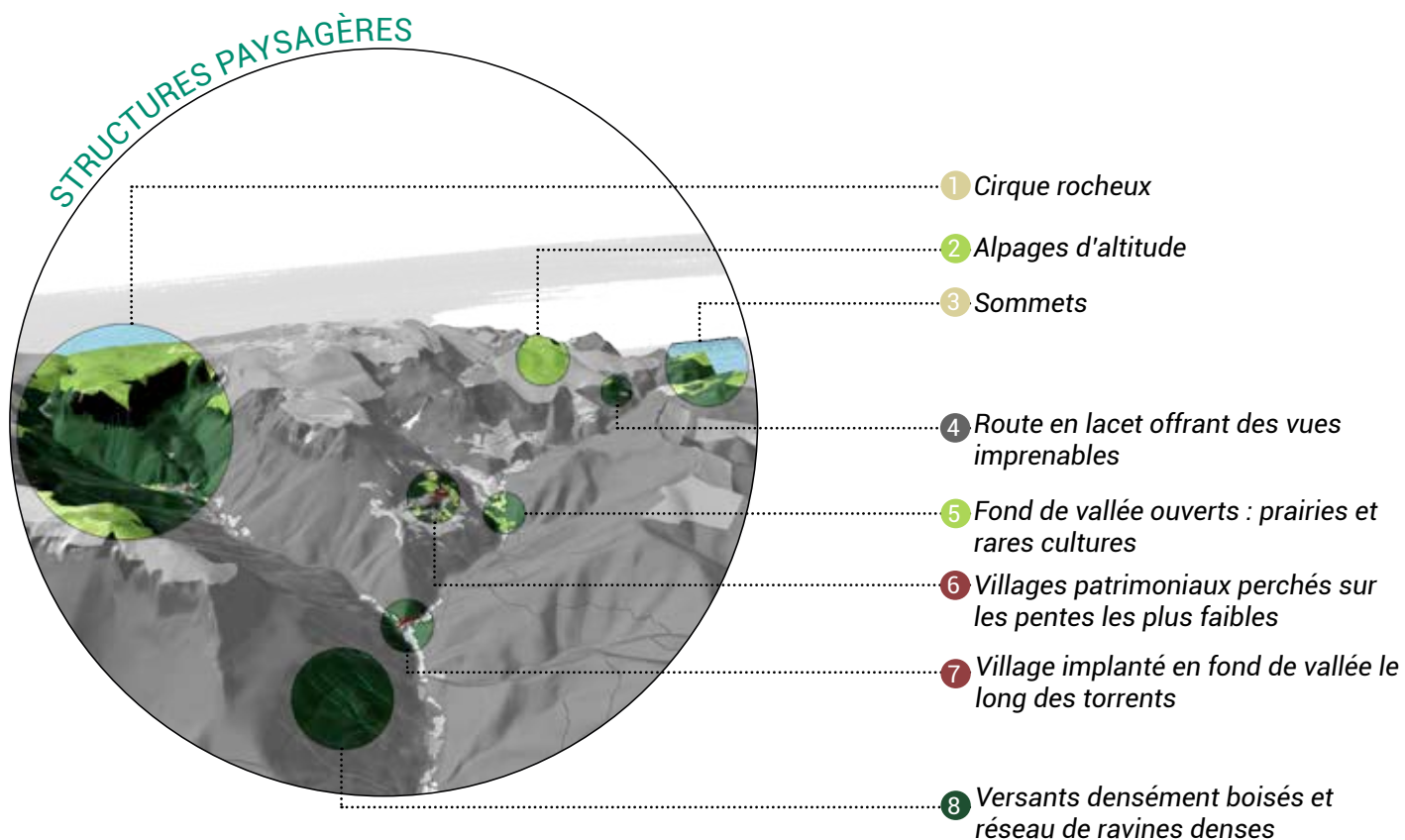

& ÉLÉMENTS PAYSAGERS

Troupeaux



Alpages



Minéralité et sommets



2

3

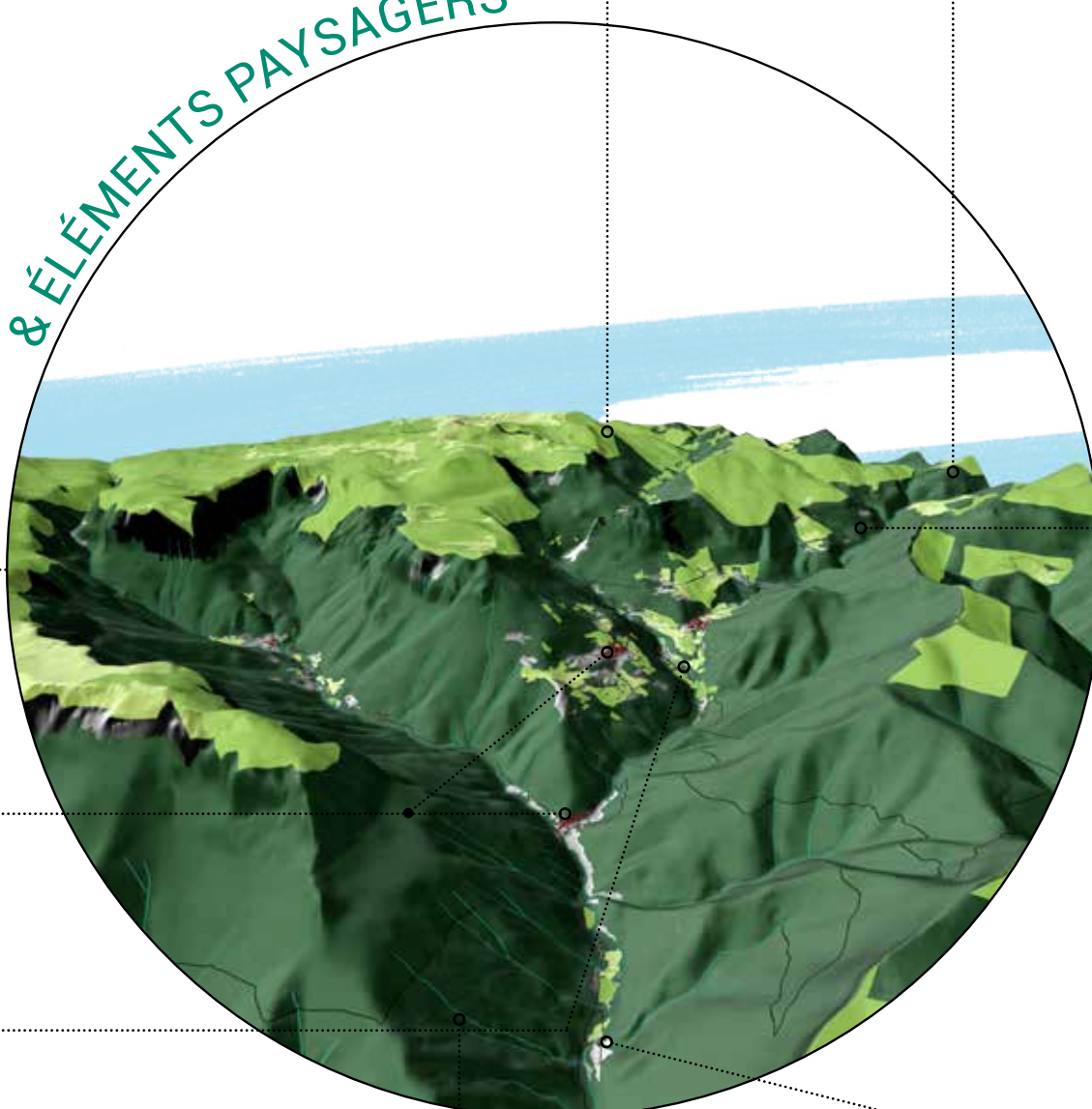

Col



Route sinueuse



Alignement d'arbres



4

Gorges



Torrent



8

8

Couvert forestier





SITUATION GÉNÉRALE DE L'UNITÉ PAYSAGÈRE

Les balcons du Vercors Diois sont entourés de montagnes constituant les contreforts sud du massif. Cette unité est marquée par un relief prononcé de combes juxtaposées. Le réseau hydrographique y est dense et creuse de profondes ravines, animant les versants boisés ponctués de falaises rocheuses. Au profit de l'affaiblissement de la pente, se tiennent des bourgs ruraux à la typicité méridionale marquée. A proximité de ces derniers, une mosaïque agricole constituée de prairies à usage pastoral ainsi que de cultures céréalières et aromatiques, prend place. Les cultures aromatiques offrent d'agréables contrastes chromatiques et appuient le caractère «provençal» identitaire du secteur. Cette entité constitue également une transition vers le cœur du massif rendue possible par la D518 et le col du Rousset offrant de belles perspectives panoramiques sur les paysages du Diois.

BLOC DIAGRAMME ILLUSTRANT LE CONTEXTE GÉOMORPHOLOGIQUE DE L'UNITÉ

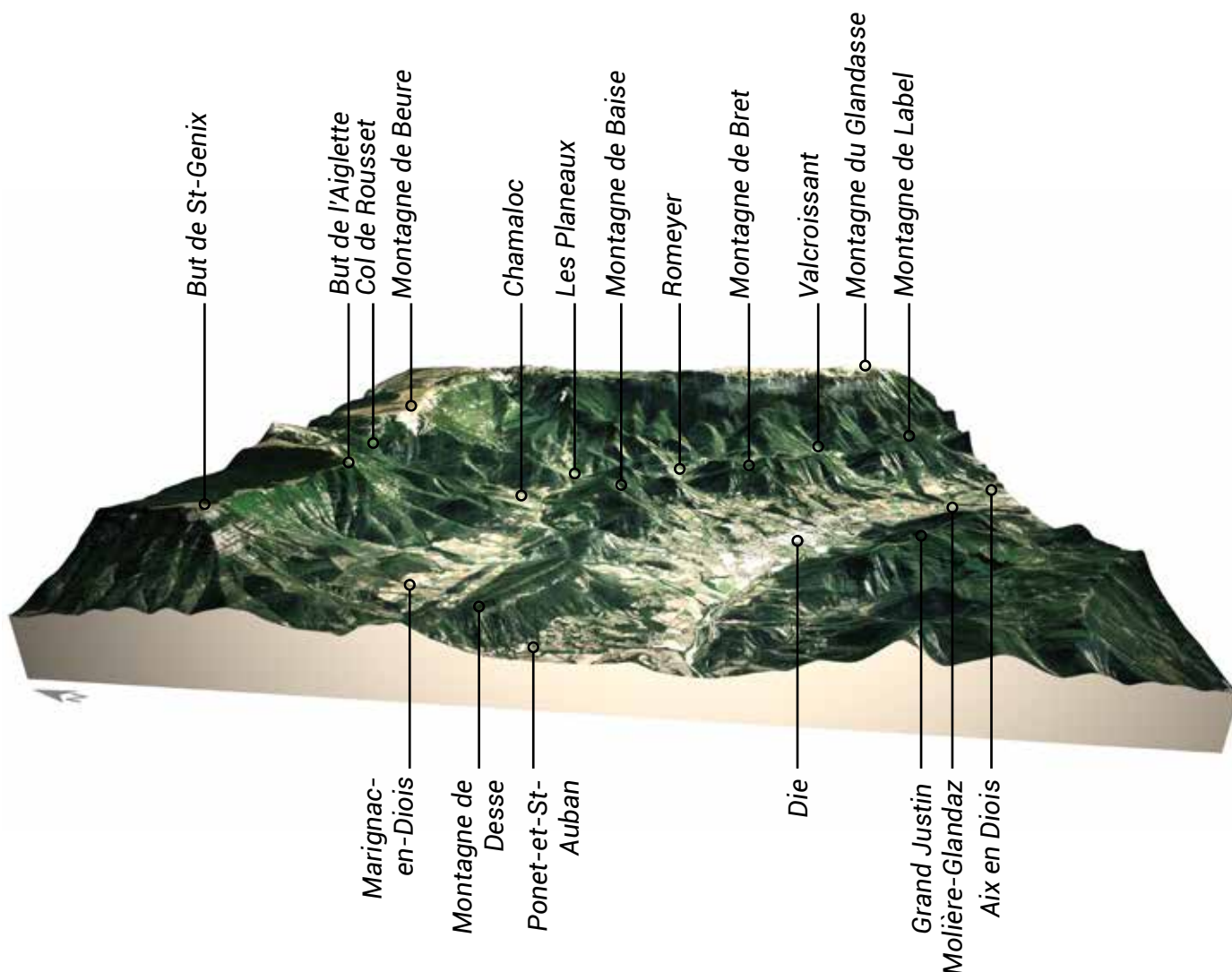

CARTE DÉTAILLÉE DE L'UNITÉ PAYSAGÈRE

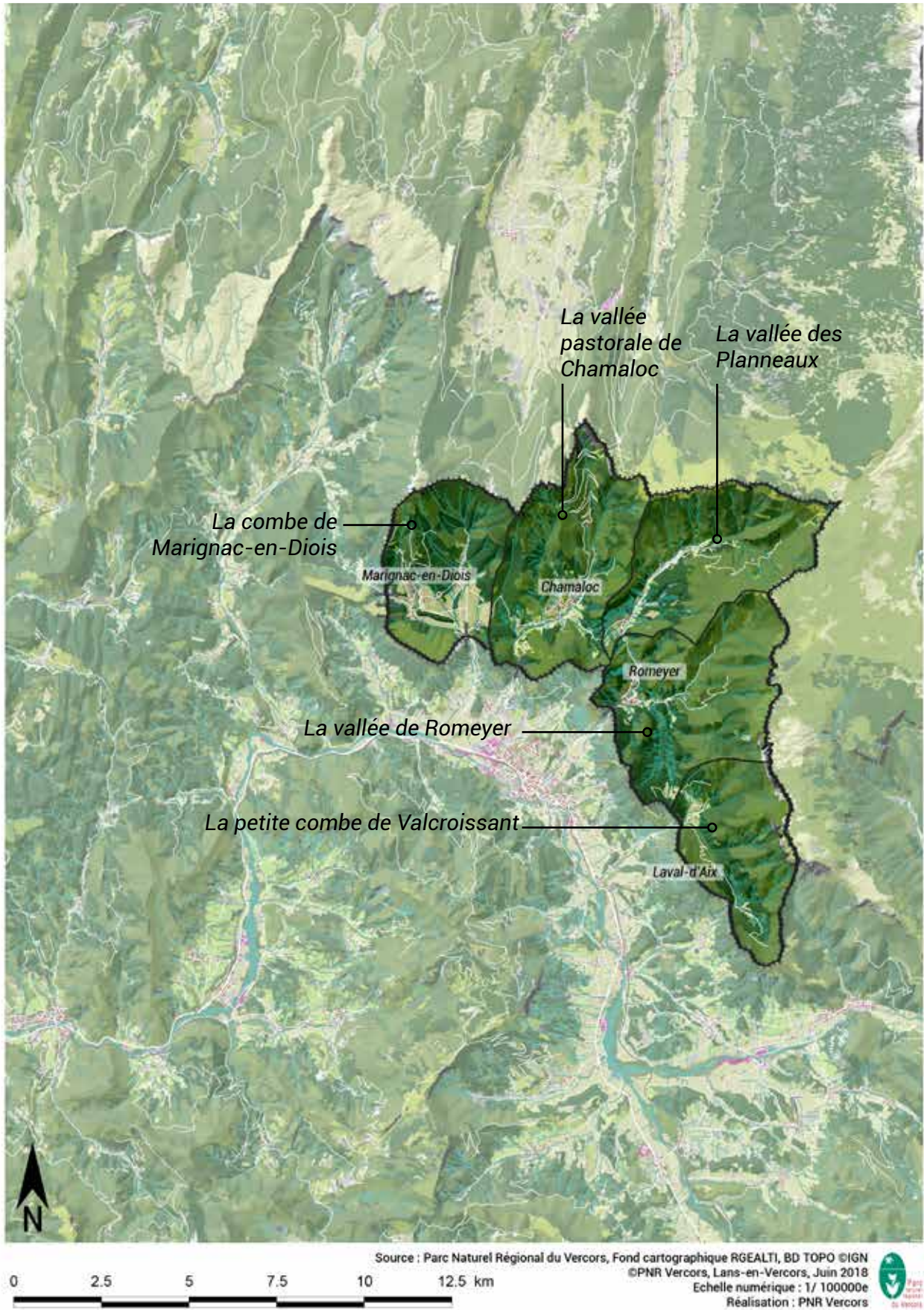

■ Combe de Marignac-en-Diois



Source: A.Mériaux

■ Vallée pastorale de Chamaloc



Source: A.Mériaux

■ Vallée des Planneaux



Source: A.Mériaux

■ Vallée de Romeyer



Source: A.Mériaux

■ Petite combe de Valcroissant



Source: A.Mériaux

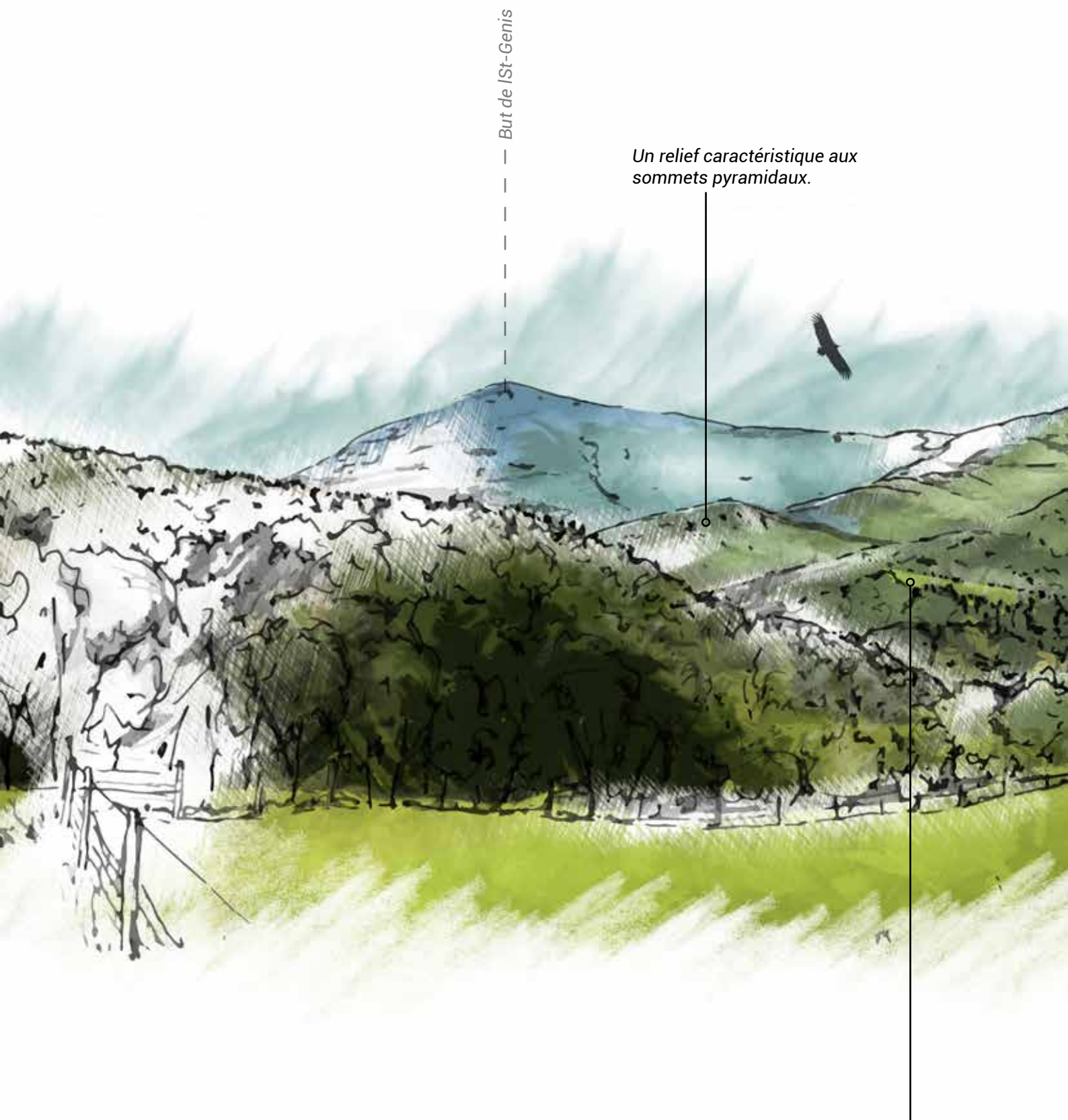

But de Ist-Genis

Un relief caractéristique aux sommets pyramidaux.

Une vallée pastorale, marquée par la présence de prairies permanentes pâturées.

▲ **Lecture du grand paysage**

Combe de Chamaloc: un paysage pastoral aux motifs méridionaux typiques.



But de l'Aiglette

Rocher de Chironne

Col du Rousset

Des boisements de pins sylvestres aux silhouettes pittoresques animant les lisières.

Un profil agraire également marqué par la présence de plantes aromatiques et à parfum offrant un attrait paysager fort.

Réalisation: A. Mériaux

LES GRANDS TRAITES DE CARACTÈRE DE L'UNITÉ PAYSAGÈRE :
Structures & éléments paysagers

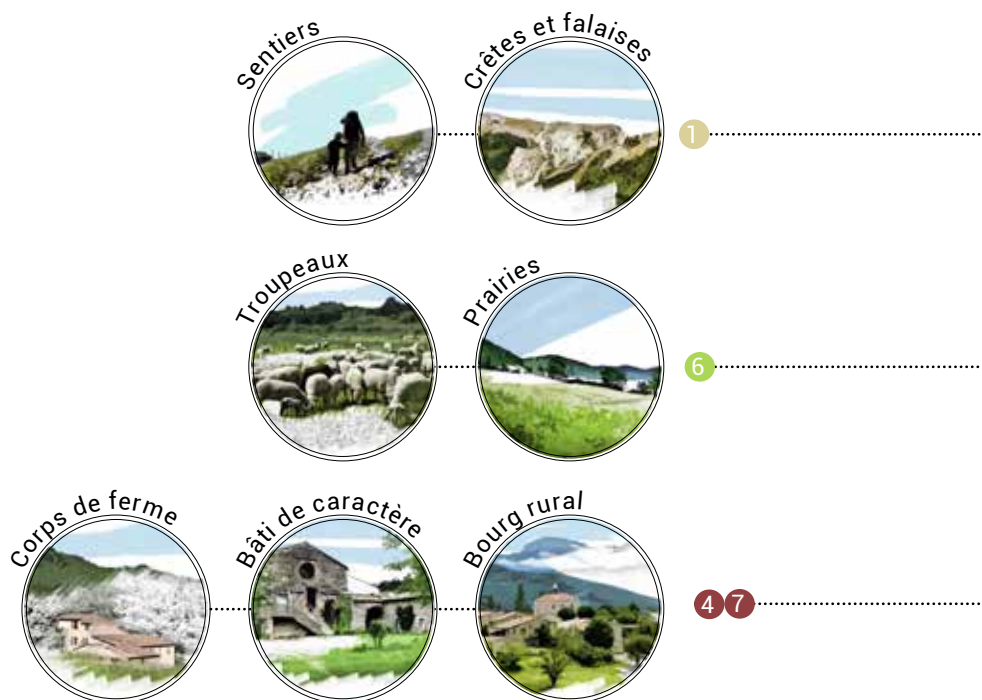
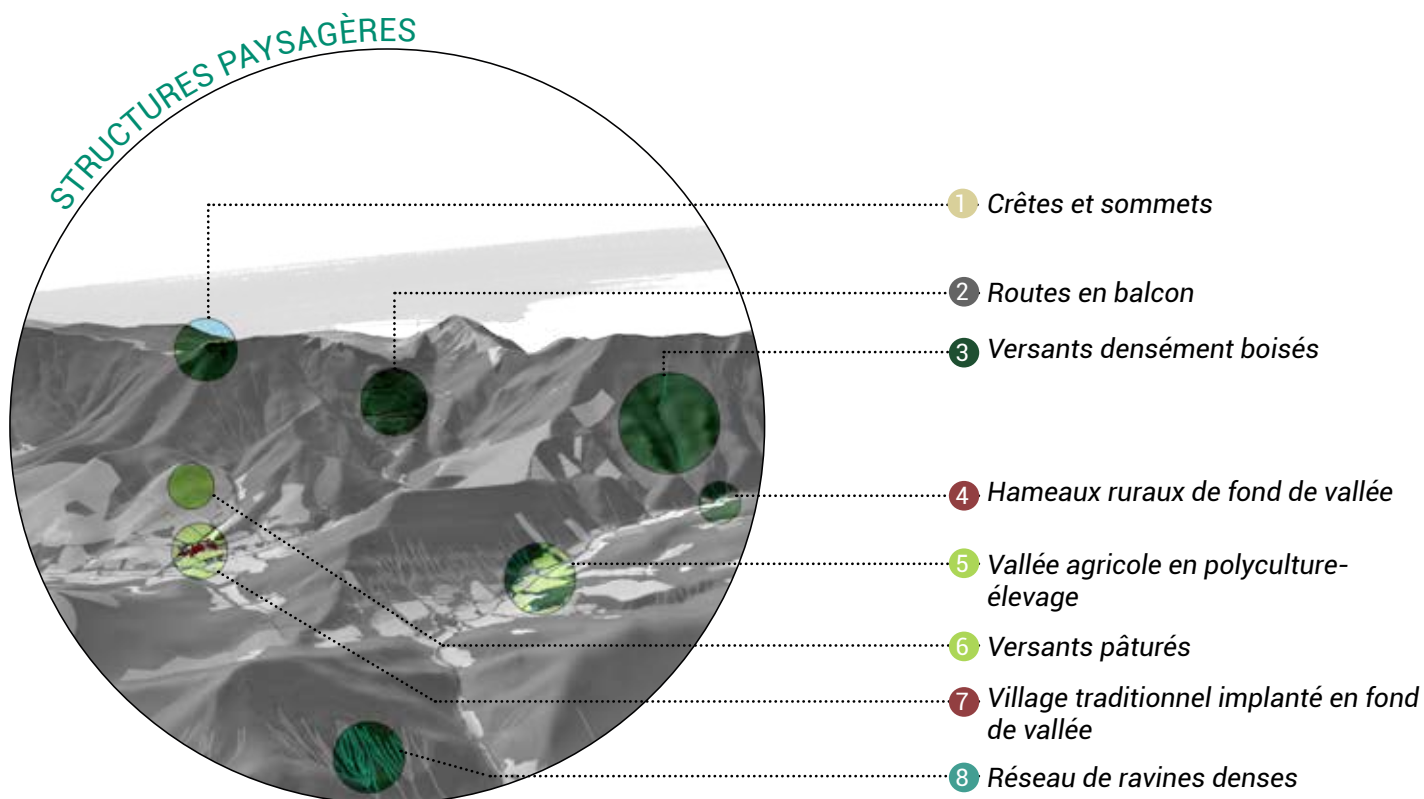

& ÉLÉMENTS PAYSAGERS



Col



Route sinueuse



Couvert forestier



Route forestière

2

3

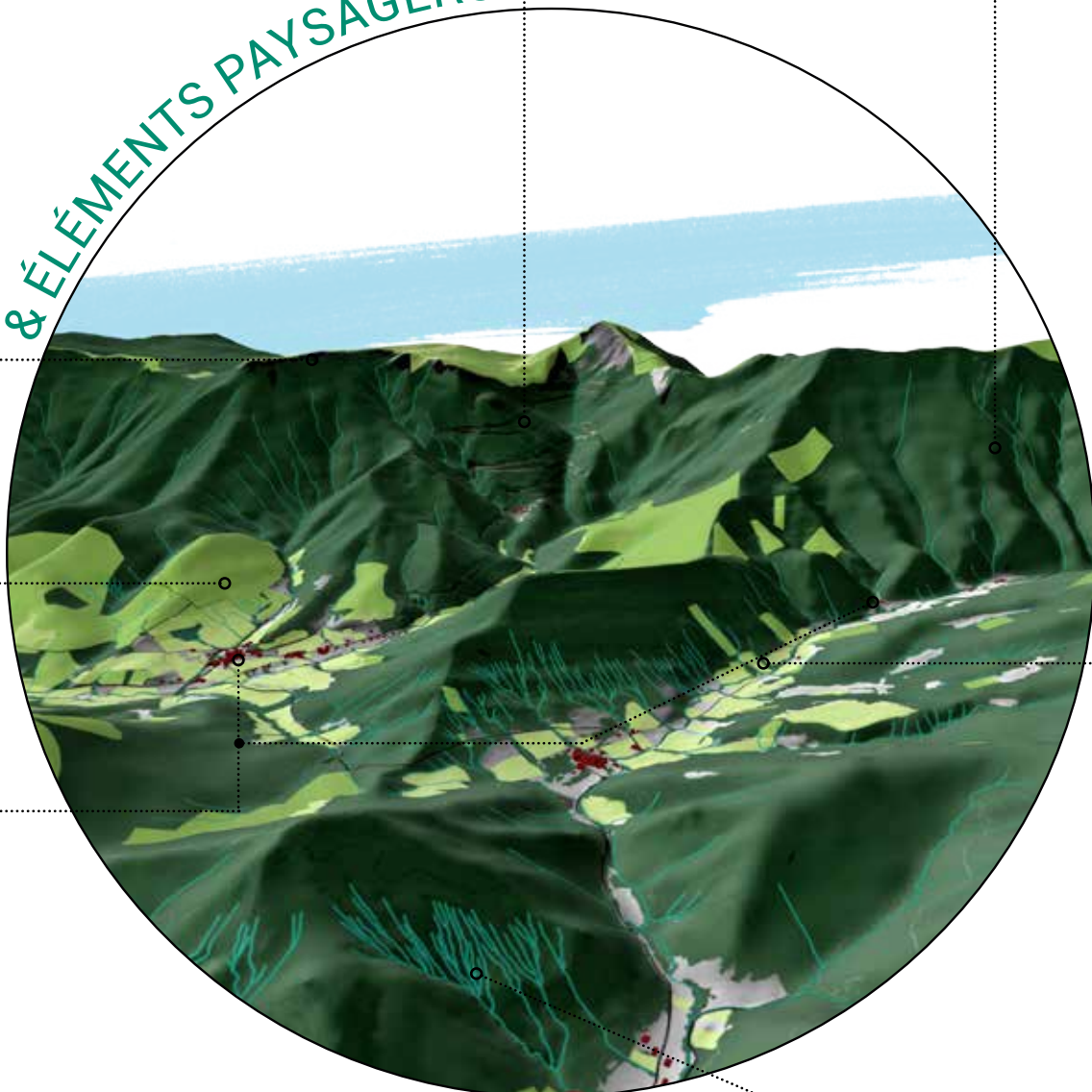

Cultures



Cultures aromatiques



Vergers

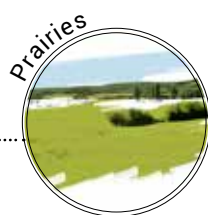

Prairies



Arbre isolé



Torrent

5

8

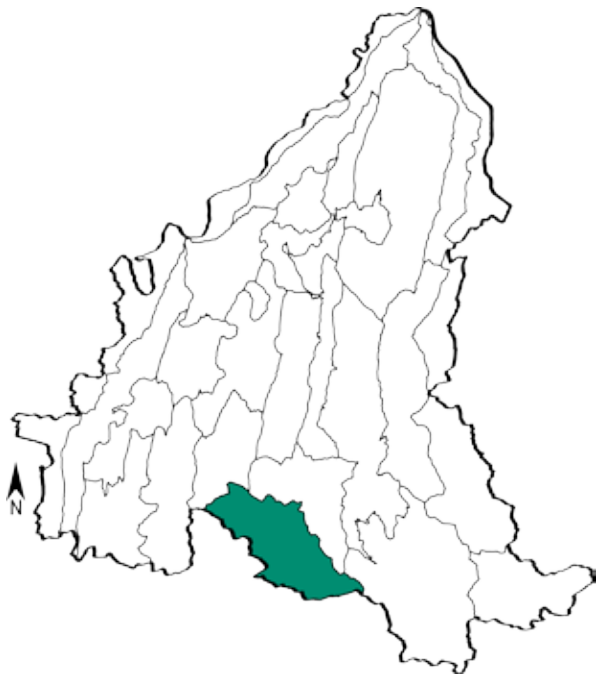

SITUATION GÉNÉRALE DE L'UNITÉ PAYSAGÈRE

La plaine de Die est caractérisée par des paysages ruraux à valeur patrimoniale, marqués par la présence des vignes et des plantes aromatiques. L'omniprésence des reliefs crée un contraste apaisant avec la plaine agricole. La Drôme et son lit calcaire accompagné d'une ripisylve dense, rythment le paysage. Des villages et hameaux de caractères occupent les terrasses viticoles et le petit patrimoine bâti renforce la valeur patrimoniale du site. Cabanons de vignes, clochers et villages en colimaçon créent des points d'appel du regard. A cette architecture traditionnelle se mêle également des aménagements récents témoignant de l'expansion urbaine de Die (zone commerciale d'entrée de ville et lotissements). La qualité des paysages assoit une attractivité touristique significative qui se traduit notamment par la présence de nombreuses structures d'accueil touristique.

BLOC DIAGRAMME ILLUSTRANT LE CONTEXTE GÉOMORPHOLOGIQUE DE L'UNITÉ

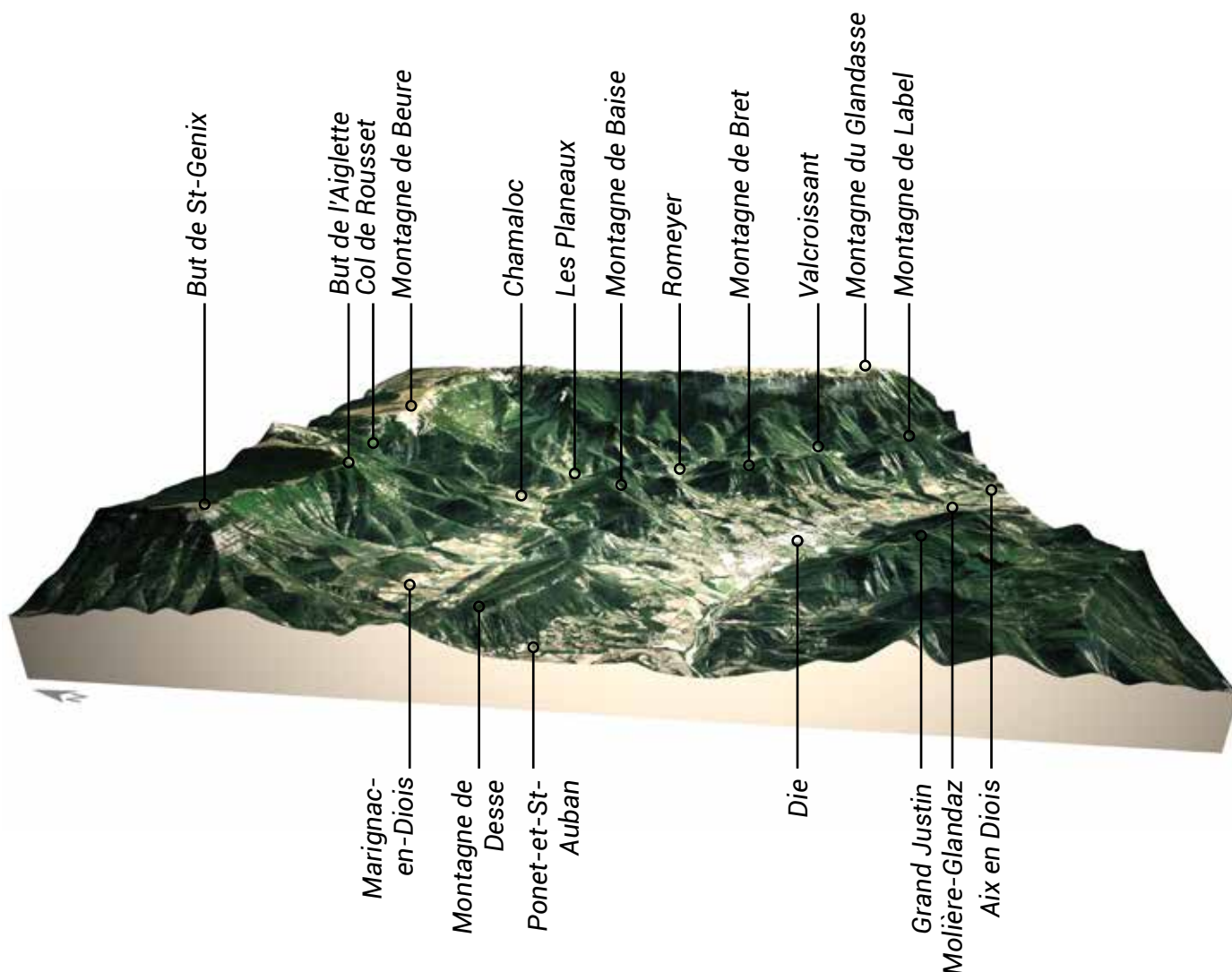

CARTE DÉTAILLÉE DE L'UNITÉ PAYSAGÈRE



■ Cluse de Pontaix et Ste-Croix



Source: A.Mériaux

■ Val de Ponet-et-St-Auban



Source: A.Mériaux

■ Plaine de Die



Source: A.Mériaux

■ Plaine du Diois de Pont-de-Quart à la confluence Bez-Drôme



Source: A.Mériaux

■ Plaine de Châtillon-en-Diois



Source: A.Mériaux

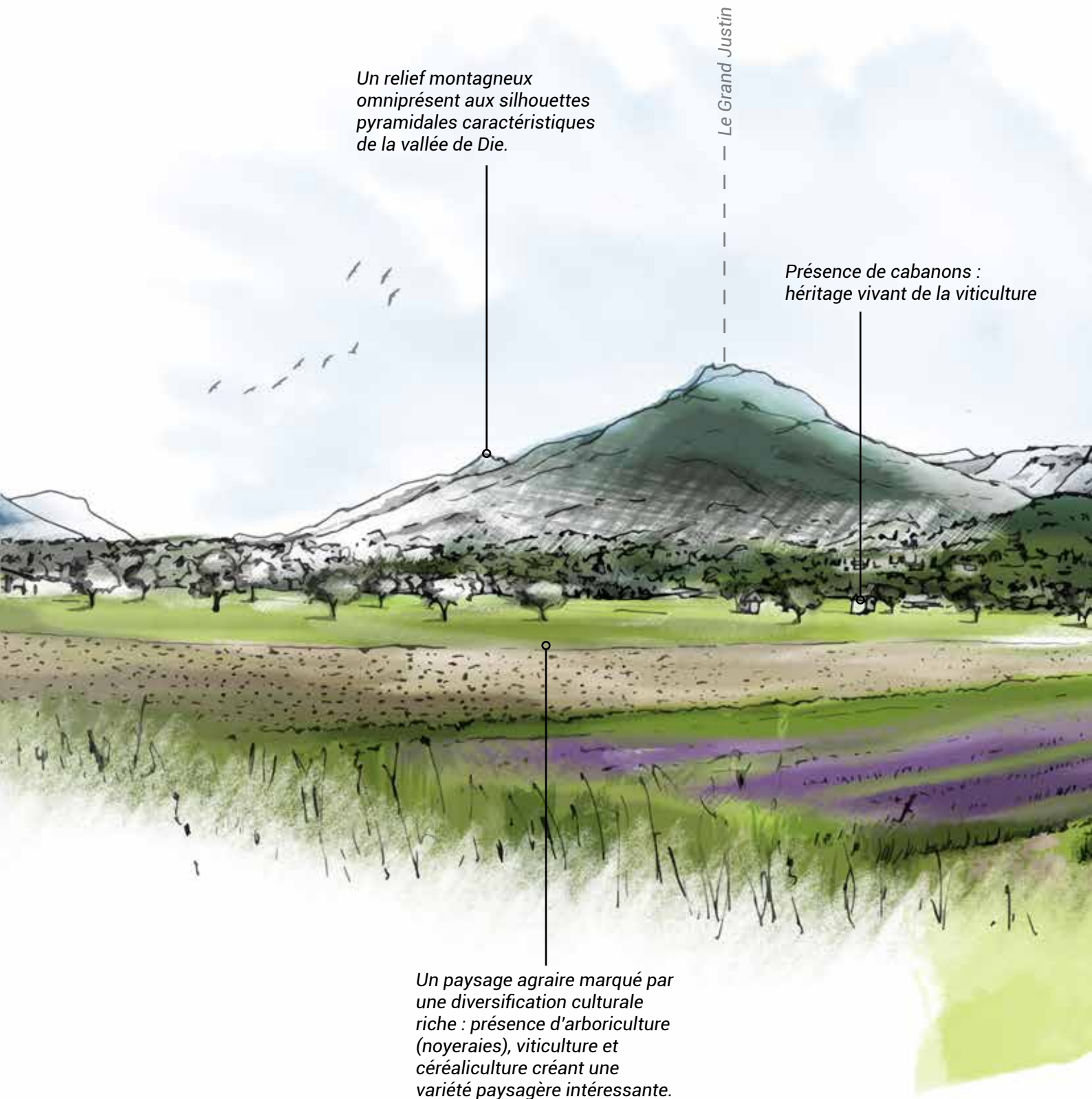

Un relief montagneux omniprésent aux silhouettes pyramidales caractéristiques de la vallée de Die.

Le Grand Justin

Présence de cabanons : héritage vivant de la viticulture

Un paysage agricole marqué par une diversification culturelle riche : présence d'arboriculture (noyeraies), viticulture et céréaliculture créant une variété paysagère intéressante.

▲ **Lecture du grand paysage**
Plaine de Die - Ponet-et-St-Auban

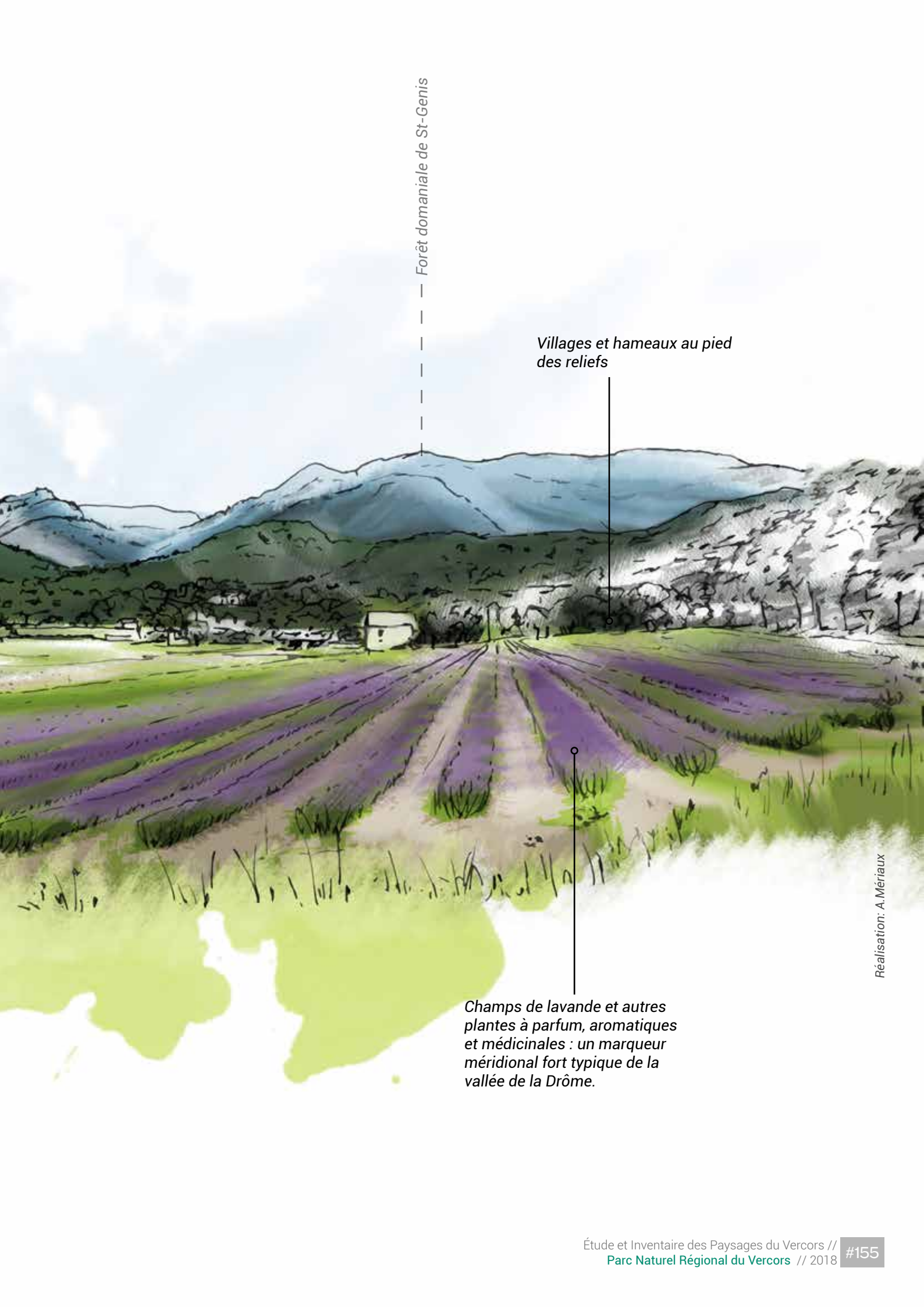

Forêt domaniale de St-Genis

Villages et hameaux au pied
des reliefs

Champs de lavande et autres
plantes à parfum, aromatiques
et médicinales : un marqueur
méridional fort typique de la
vallée de la Drôme.

Réalisation: A. Mériaux

LES GRANDS TRAITES DE CARACTÈRE DE L'UNITÉ PAYSAGÈRE :
Structures & éléments paysagers

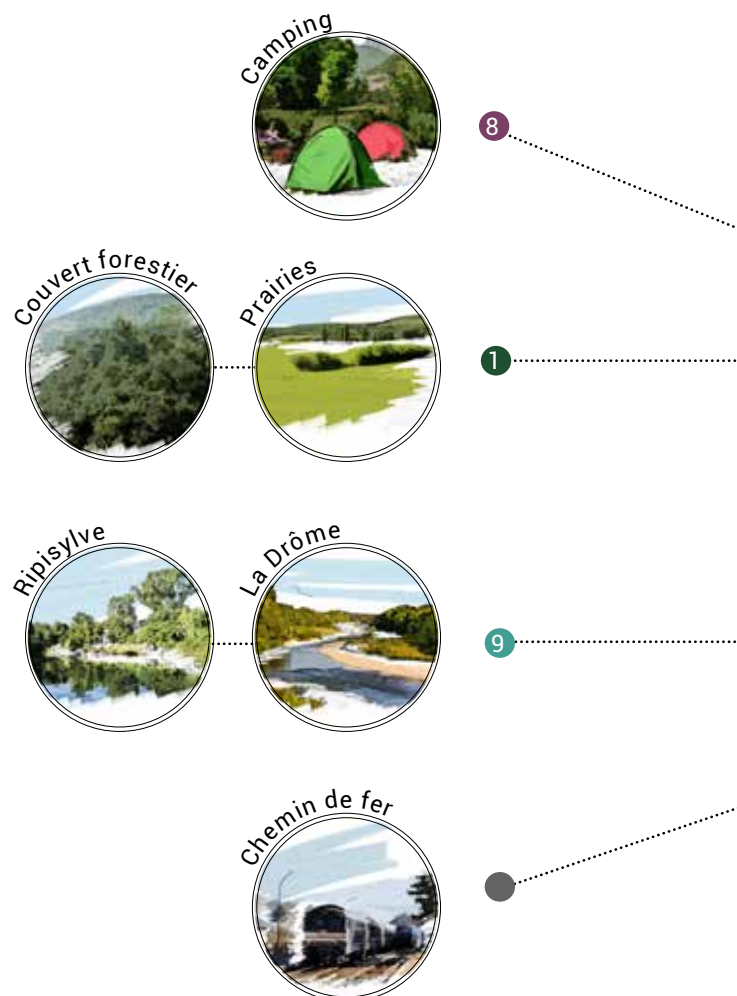
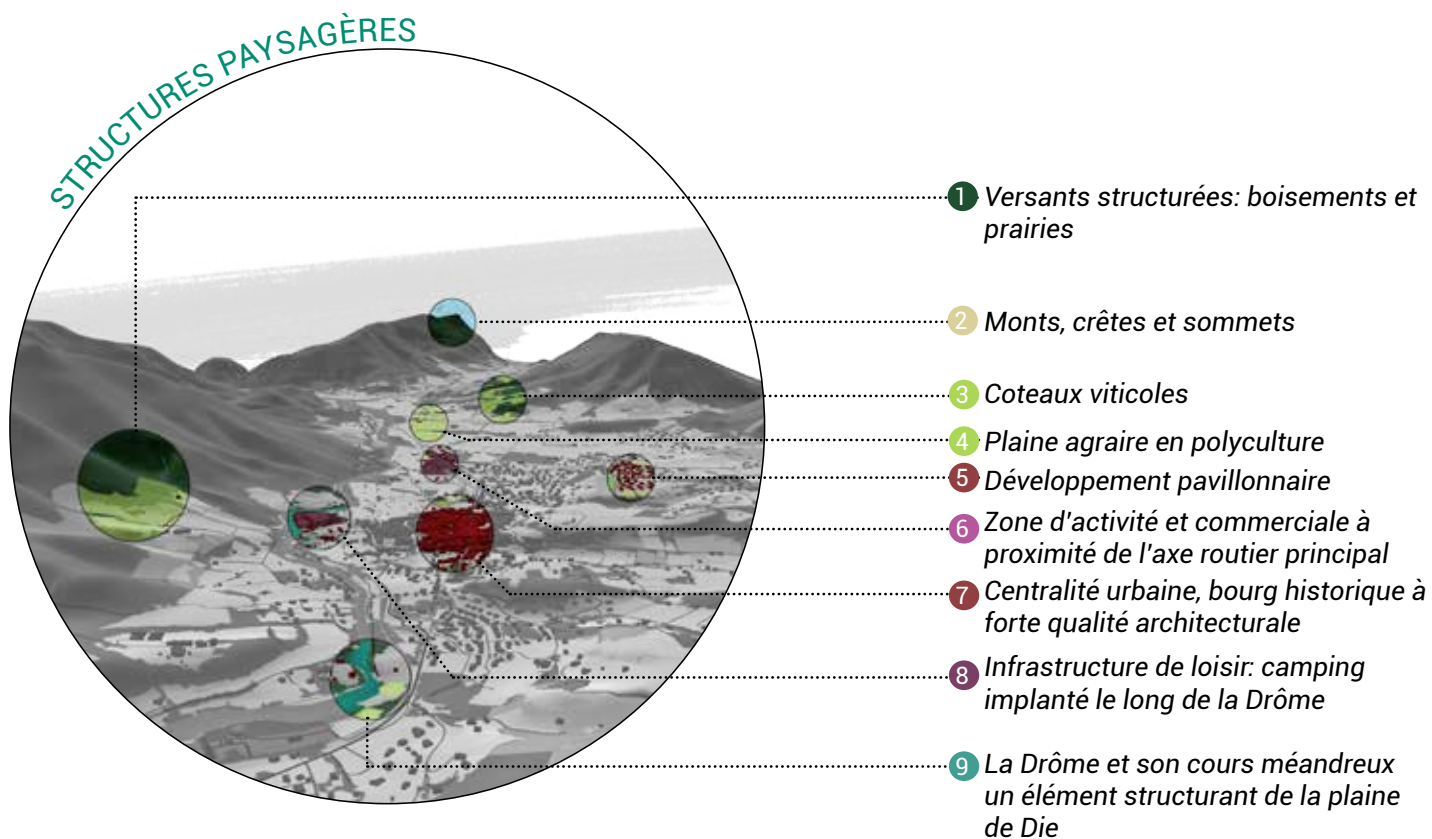

& ÉLÉMENTS PAYSAGERS



Sentiers



Montagnes et sommets



Bourg rural



Corps de ferme



Petit patrimoine bâti



Viticulture

2

3

3



Vergers



Cultures



Prairies



Cultures oléagineuses



Cultures aromatiques



Arbre isolé



Bâtiment agricole

4

6

7

5



Zone commerciale et d'activité



Centre historique



Développement pavillonnaire

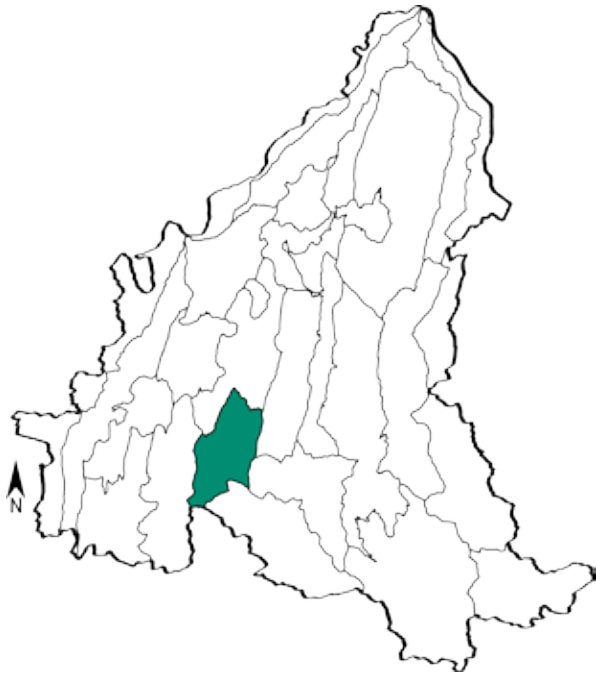

SITUATION GÉNÉRALE DE L'UNITÉ PAYSAGÈRE

Le val de Quint situé à l'écart du passage de la Drôme, constitue un val préservé lové au centre d'une forêt dense et encerclé d'un écrin de montagnes. Le fond de la vallée forme un cirque aux falaises minérales partiellement habillées d'un couvert forestier. L'activité agricole (élevage, polyculture et plantes aromatiques), se concentre sur les replats de la vallée, le long de la rivière. Les villages perchés sur les pentes offrent des vues imprenables. Hormis ces petits bourgs, un habitat diffus constitué de corps de ferme traditionnels est disséminé au gré des pentes et des fonds de vallée. Les structures paysagères forment un ensemble cohérent lisible participant pleinement à la très grande qualité des paysages. Malgré sa proximité avec la ville de Die, le val de Quint est peu marqué par l'activité touristique.

BLOC DIAGRAMME ILLUSTRANT LE CONTEXTE GÉOMORPHOLOGIQUE DE L'UNITÉ

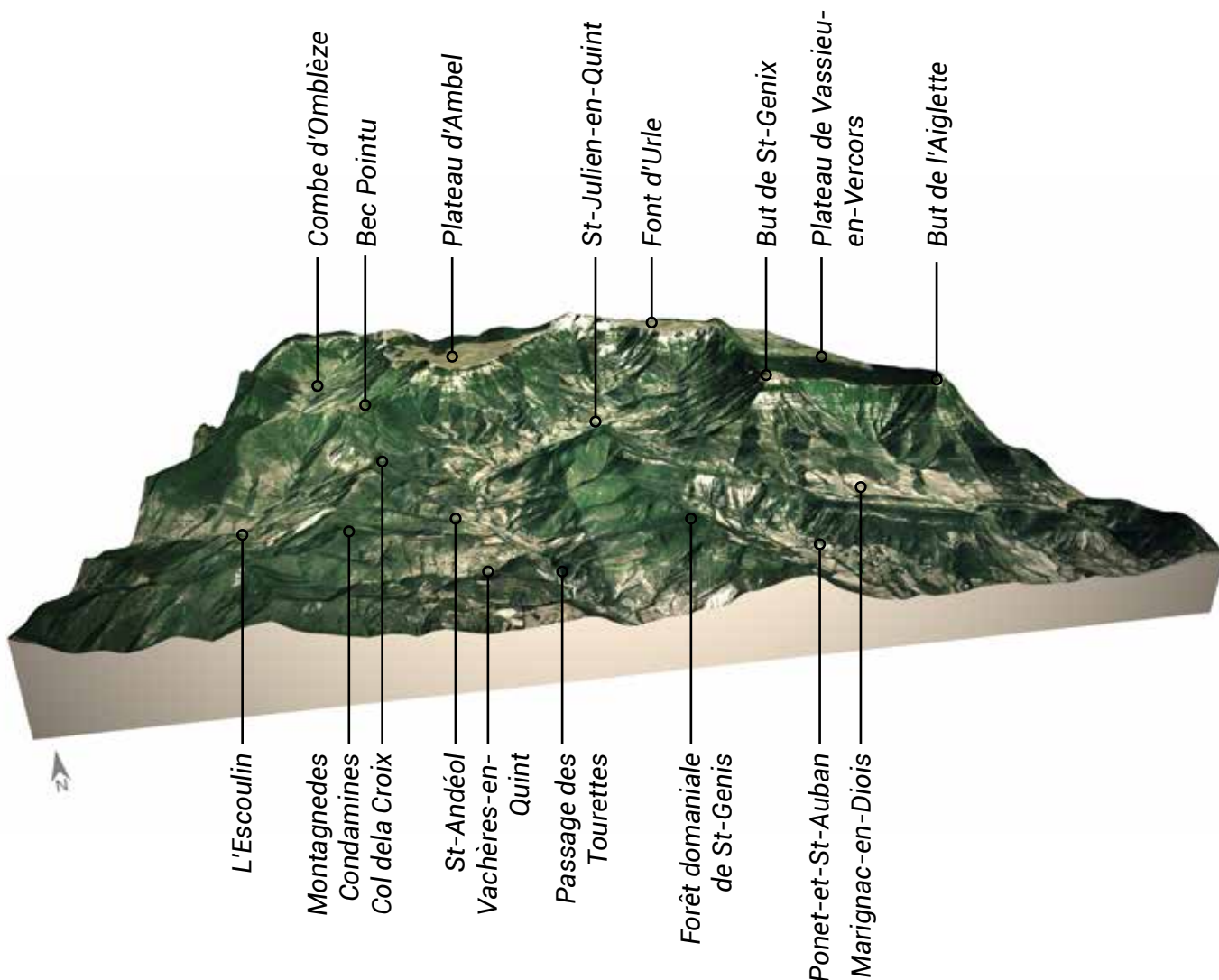

CARTE DÉTAILLÉE DE L'UNITÉ PAYSAGÈRE

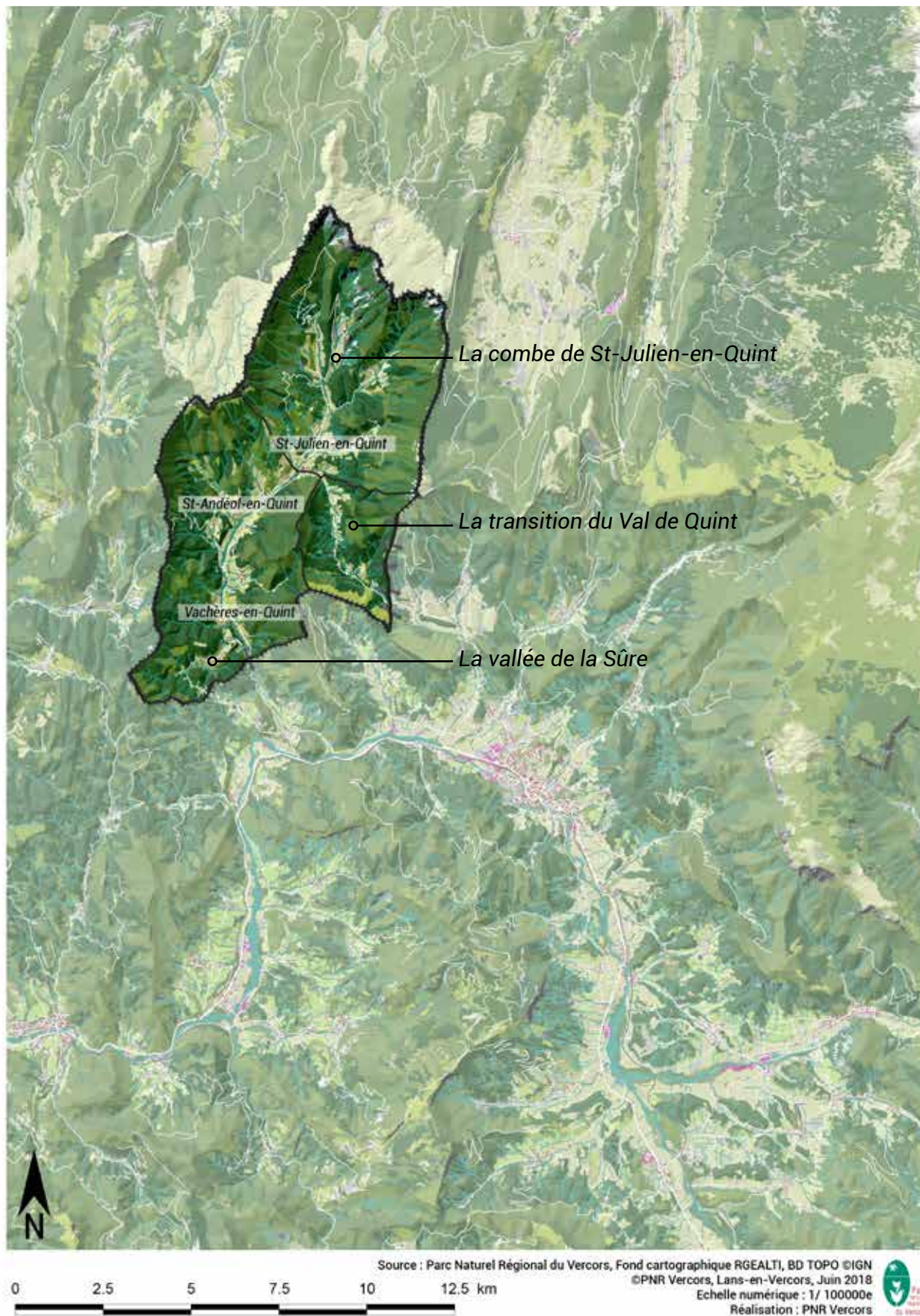

■ Transition du val de Quint



Source: A.Mériaux

■ Combe de St-Julien-en-Quint



Source: A.Mériaux



Source: A.Mériaux

■ Vallée de la Sûre



Source: A.Mériaux



Source: A.Mériaux

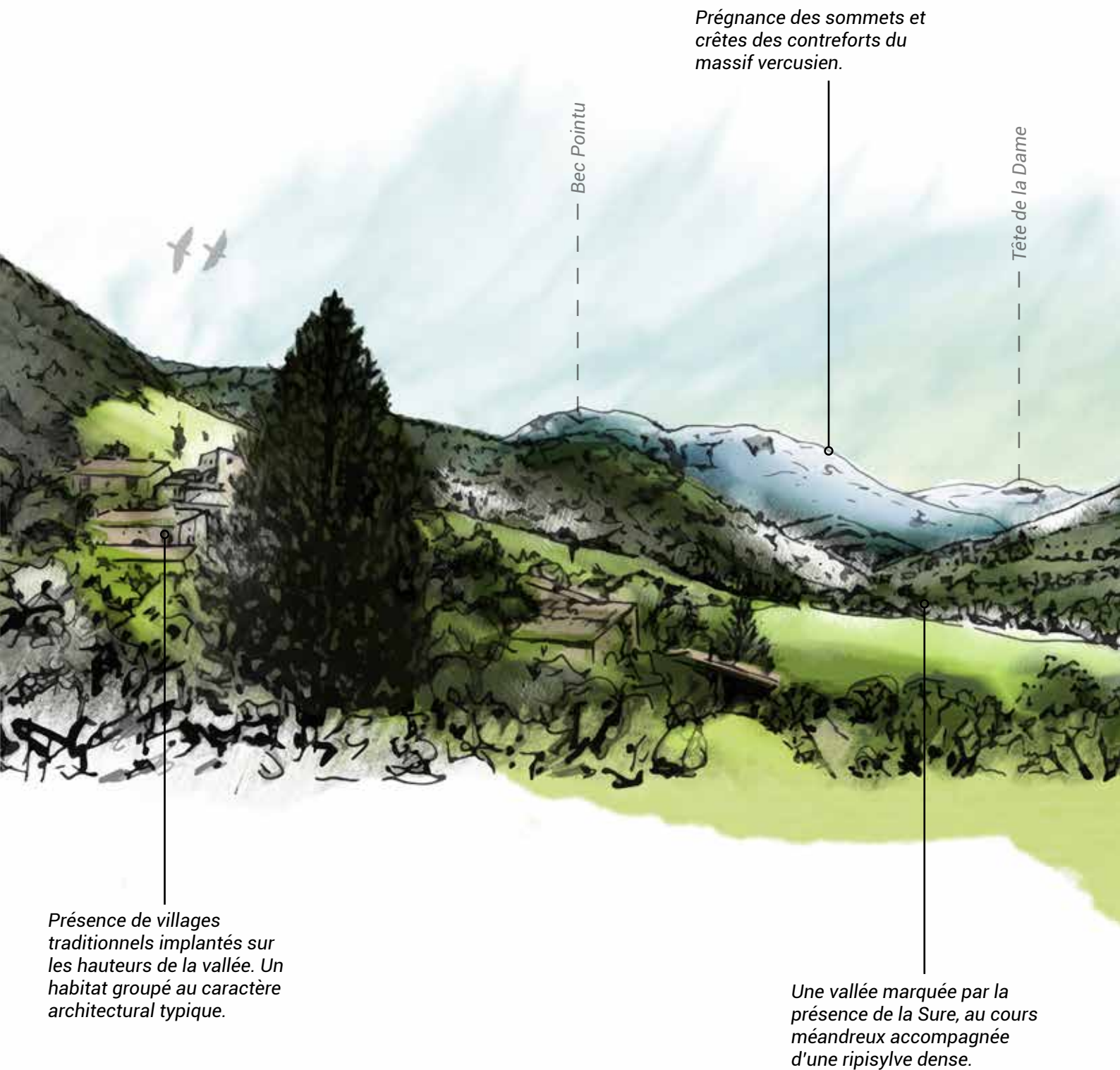

Prégnance des sommets et crêtes des contreforts du massif vercoisien.

Bec Pointu

Tête de la Dame

Présence de villages traditionnels implantés sur les hauteurs de la vallée. Un habitat groupé au caractère architectural typique.

Une vallée marquée par la présence de la Sure, au cours méandreux accompagnée d'une ripisylve dense.

▲ **Lecture du grand paysage**

Panorama sur la vallée de la Sure depuis St-Andéol-en-Quint : un paysage de vallée de montagne à la mosaïque paysagère qualitative.

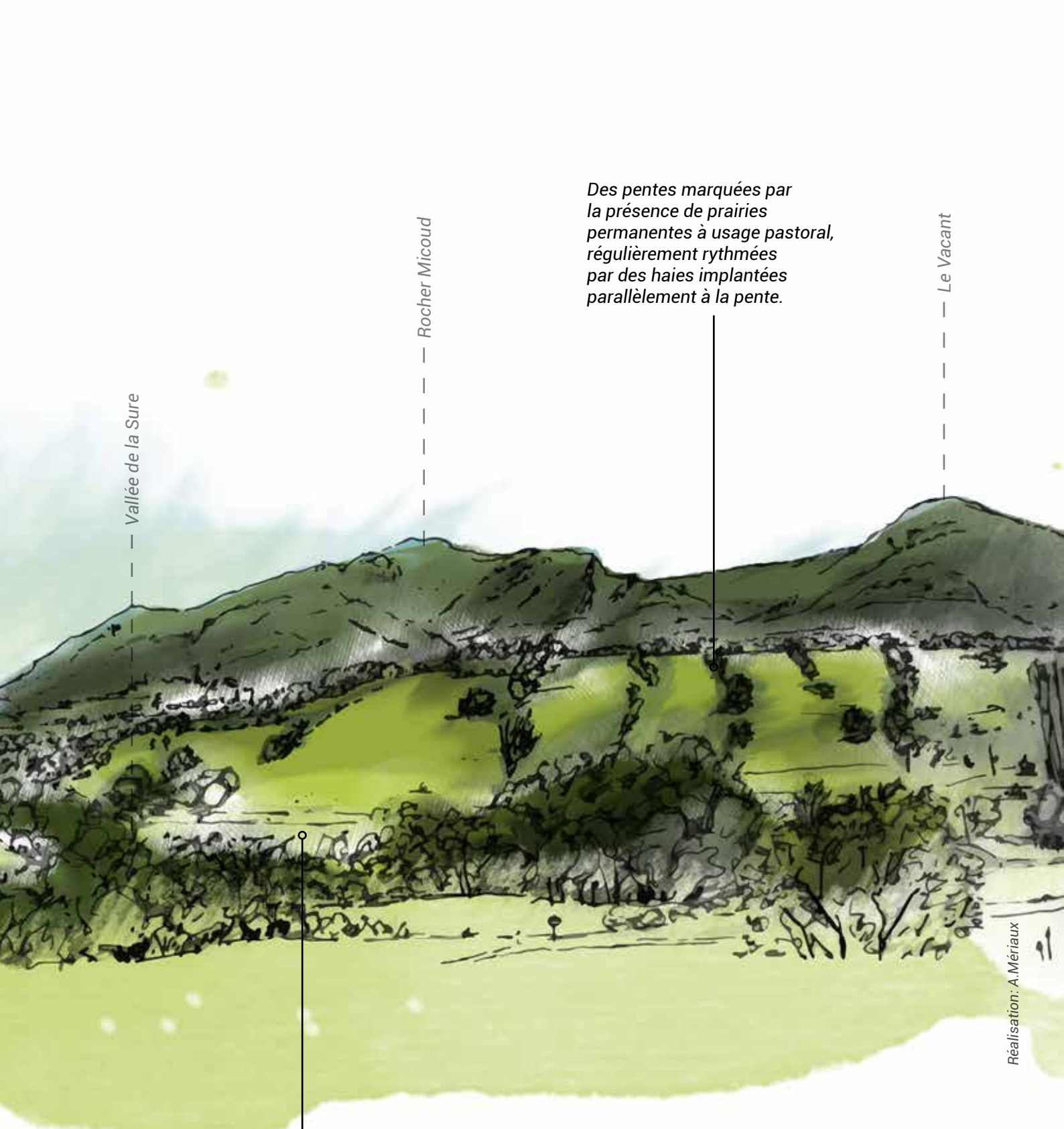

Vallée de la Sure

Rocher Micoud

Le Vacant

Des pentes marquées par la présence de prairies permanentes à usage pastoral, régulièrement rythmées par des haies implantées parallèlement à la pente.

Un fond de vallée occupé par des cultures céréalières et de plantes à parfum, aromatiques et médicinales.

Réalisation: A. Mériaux

LES GRANDS TRAITES DE CARACTÈRE DE L'UNITÉ PAYSAGÈRE :
Structures & éléments paysagers

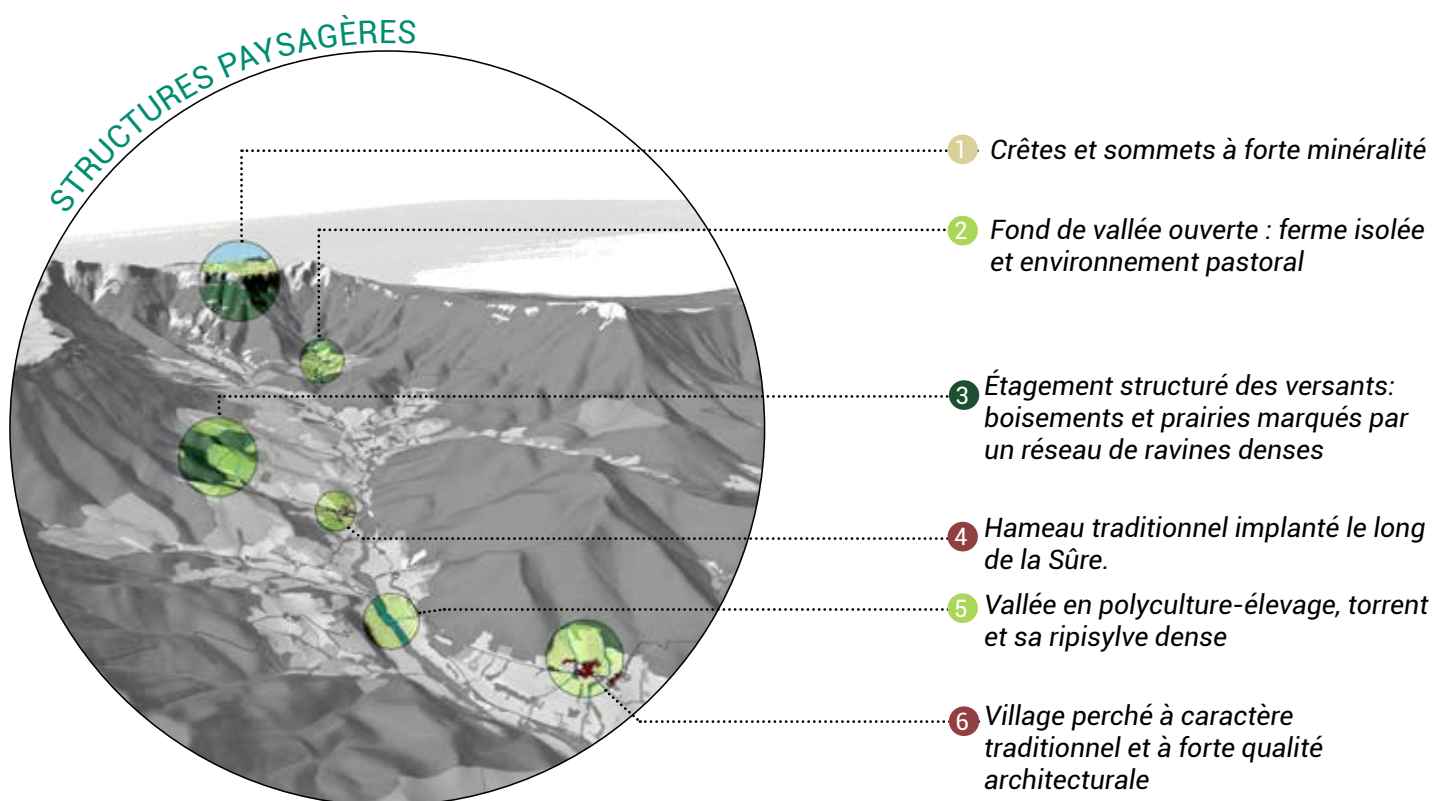



& ÉLÉMENTS PAYSAGERS

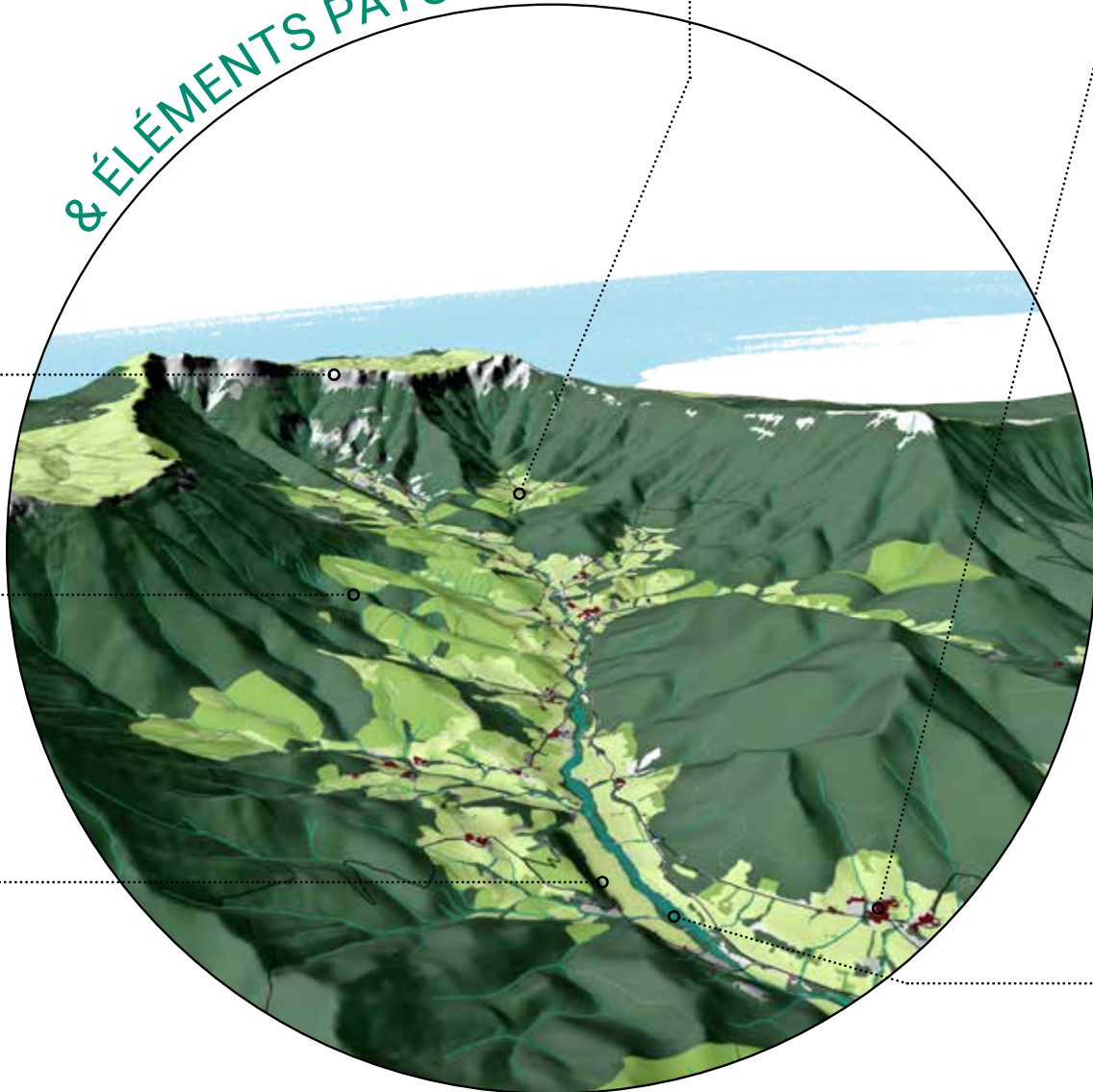

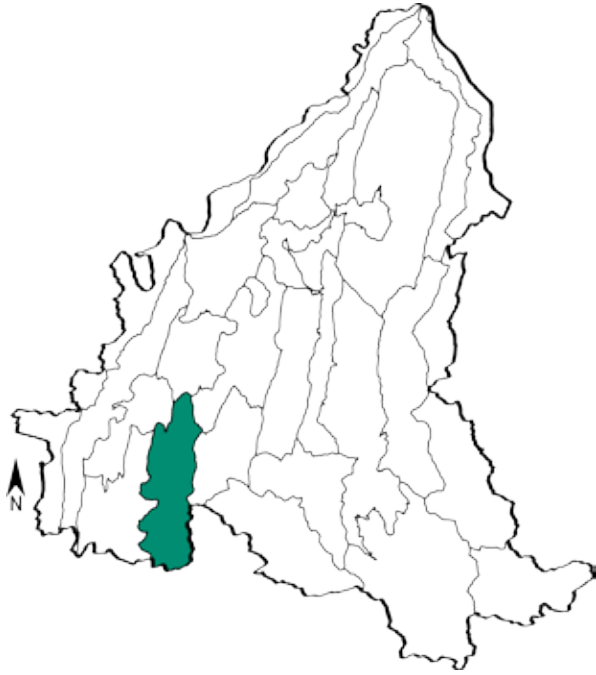

SITUATION GÉNÉRALE DE L'UNITÉ PAYSAGÈRE

Les gorges et combes de la Gervanne sont caractérisées par leurs particularités géomorphologiques. Le plissement calcaire, la pente et l'eau structurent le paysage. En effet, le réseau hydrographique dense dessine des combes et vallées étroites. Au profit d'un replat de fond de vallée ou d'un plateau perché, un ensemble de prairies ponctuées de haies créent une respiration paysagère. Un épais manteau boisé (forêt méditerranéenne) contrasté de falaises et éboulis recouvre les pentes et sommets. Aussi, un habitat rural traditionnel prend place en fond de vallée à proximité des cours d'eau ou perché à mi-pente. L'activité agricole essentiellement pastorale est en déclin et occasionne une dynamique de fermeture progressive des paysages. Les gorges et combes de Gervanne font preuve d'un attrait touristique pour l'ambiance fraîche de ses cours d'eau et cascades ainsi que pour son authenticité préservée.

BLOC DIAGRAMME ILLUSTRANT LE CONTEXTE GÉOMORPHOLOGIQUE DE L'UNITÉ

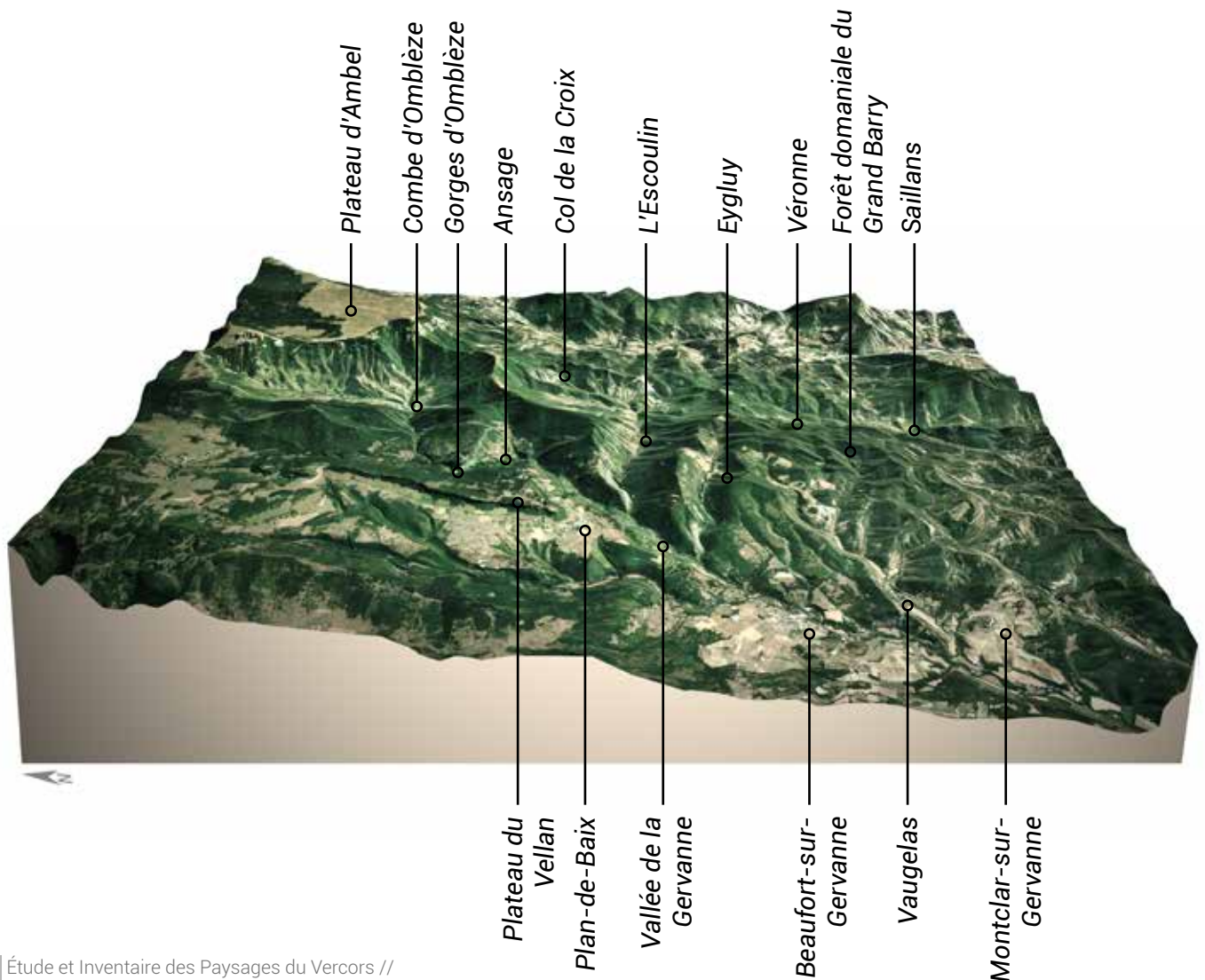

CARTE DÉTAILLÉE DE L'UNITÉ PAYSAGÈRE

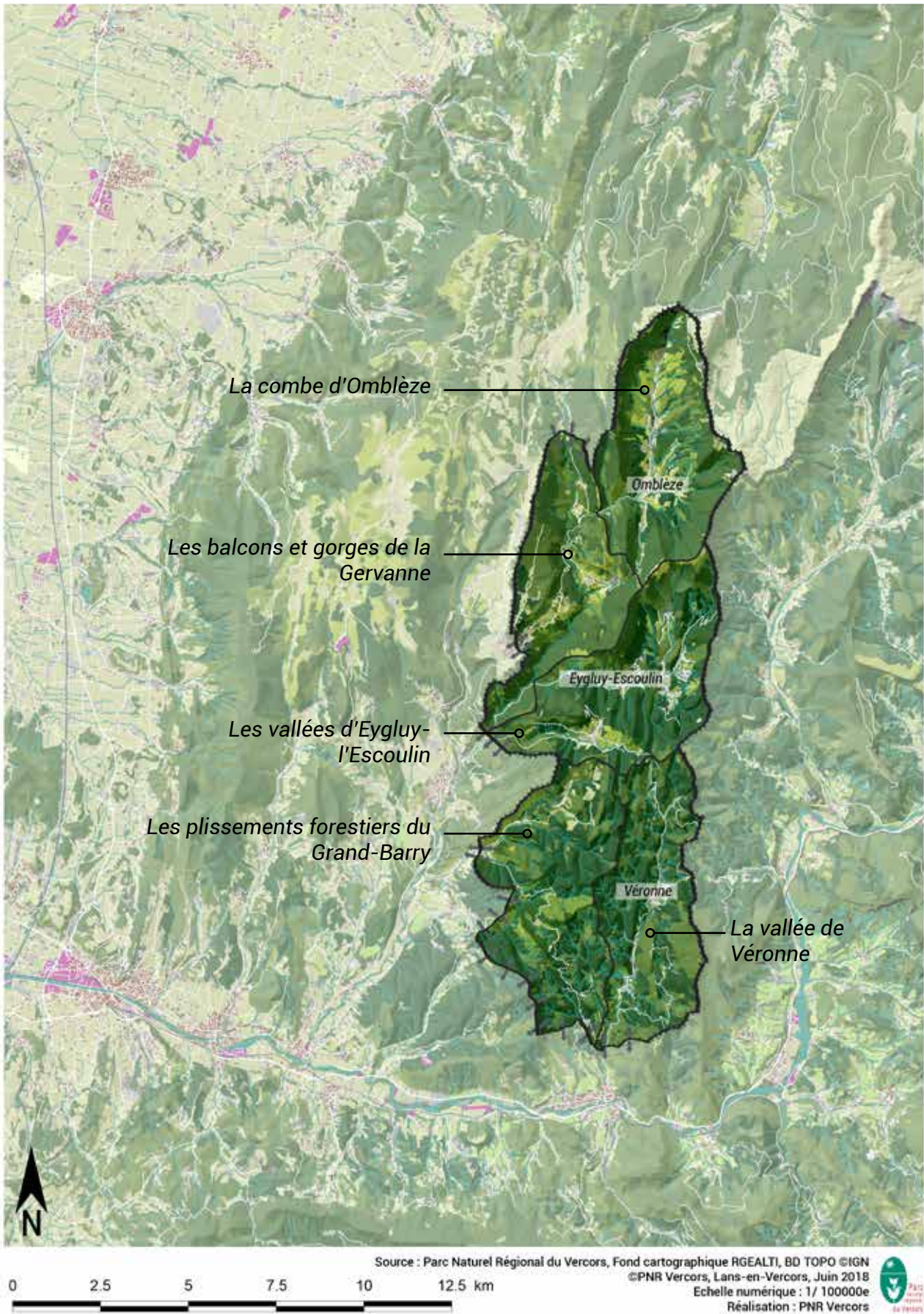

■ Combe d'Omlèze



Source: PNR Vercors

■ Les balcons et les gorges de la Gervanne



Source: A.Mériaux

■ Vallées d'Eygluy-Escoulin



Source: A.Mériaux

■ Les plissements forestiers du Grand Barry



Source: A.Mériaux

■ Vallée de Véronne



Source: A.Mériaux

Village traditionnel de la Gervanne, implanté en piémont du massif et surplombant la vallée. Le village s'insère dans un pourtour agricole ouvert diversifié.



Eygluy

Eygluy

Peuplier d'Italie créant des points d'appel du regard et ponctuant la lecture paysagère du lieu.

Des champs de lavande au parfum méridional offrant un attrait paysager certain.

▲ **Lecture du grand paysage**

Combe d'Eygluy : Une vallée étroite marquée par une ambiance méridionale.

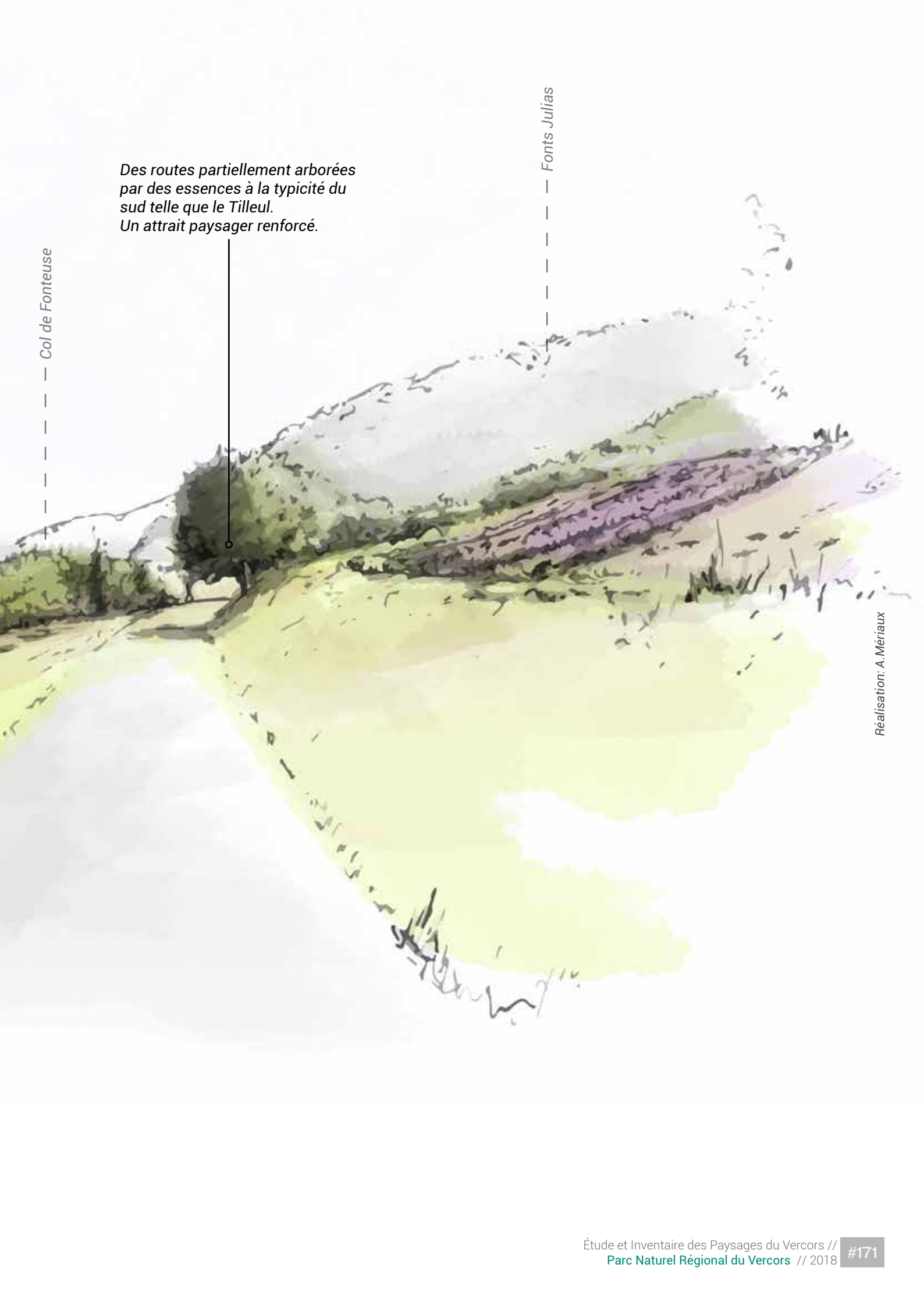

Col de Fonteuse

Des routes partiellement arborées
par des essences à la typicité du
sud telle que le Tilleul.
Un attrait paysager renforcé.

Fonts Julias

Réalisation: A. Mériaux

LES GRANDS TRAITs DE CARACTÈRE DE L'UNITÉ PAYSAGÈRE :
Structures & éléments paysagers

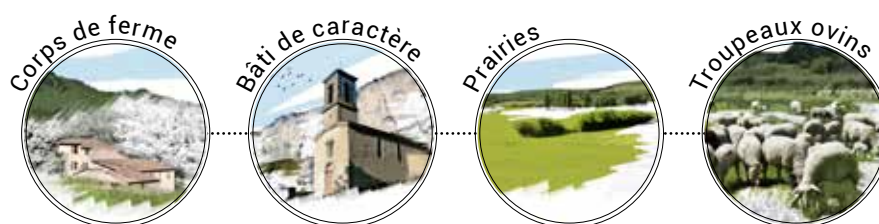
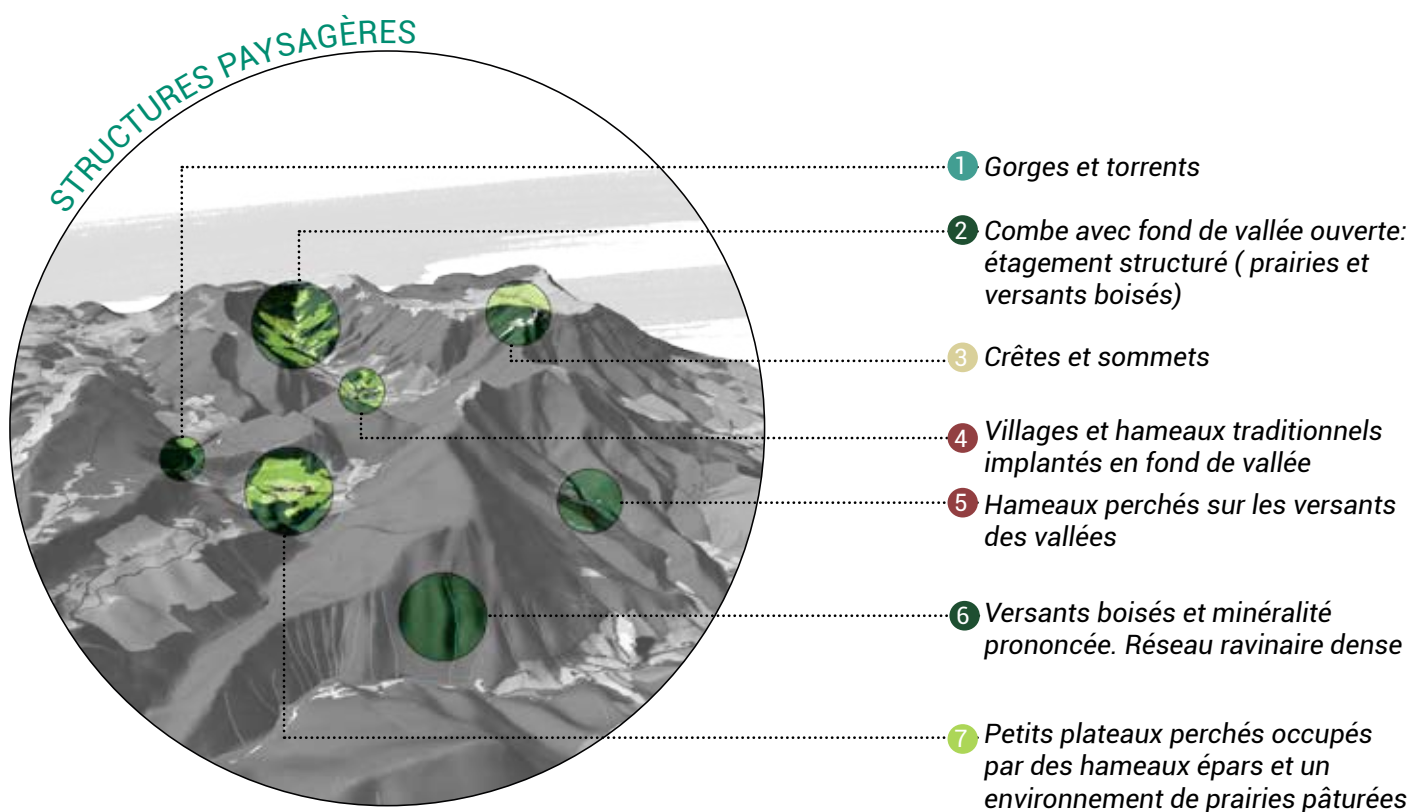

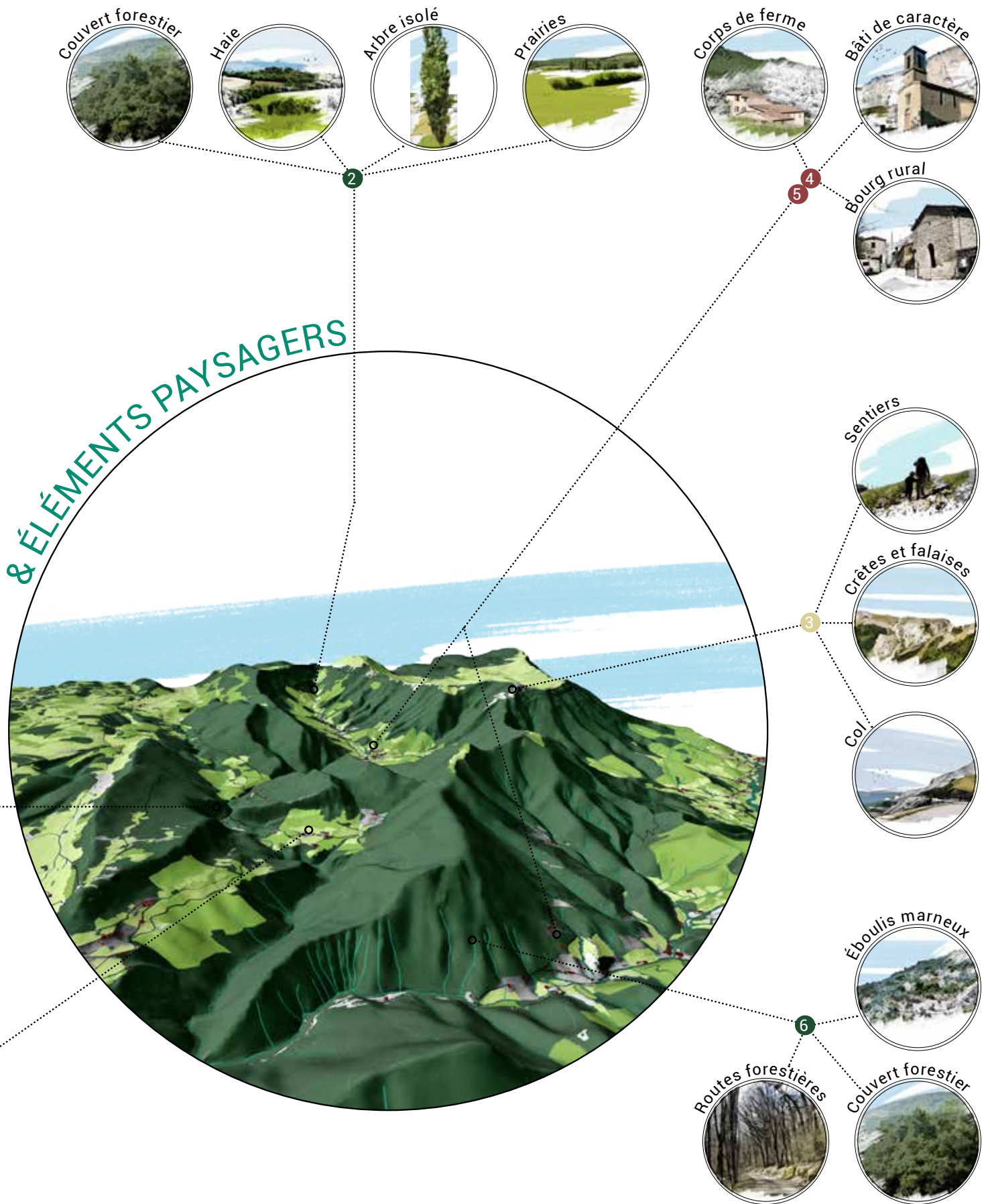

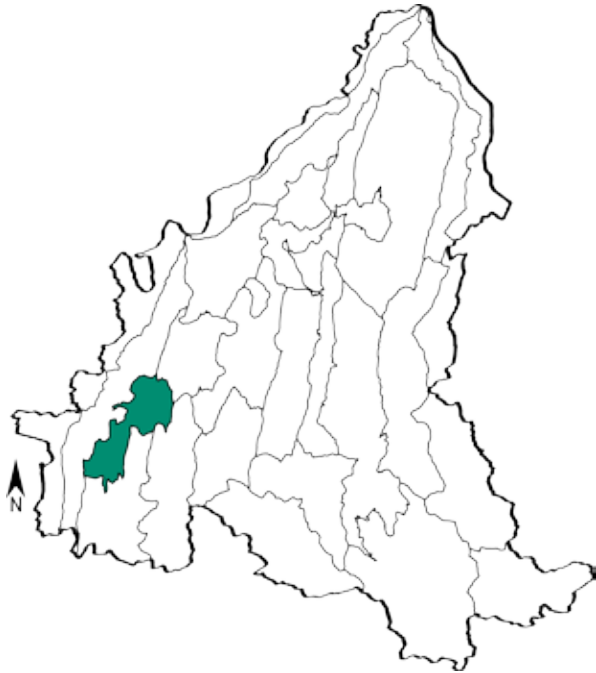

SITUATION GÉNÉRALE DE L'UNITÉ PAYSAGÈRE

Les petits plateaux occidentaux du Vercors offrent des paysages très spécifiques marqués par un climat sec et venté qui crée une ambiance presque steppique. Les plateaux aux reliefs relativement doux sont essentiellement occupés par une activité d'élevage. Ce territoire est très peu habité ; quelques rares villages occupent le berceau agricole de Léoncel et du Chaffal et un habitat diffus de corps de ferme ponctue les plateaux de Chauméane et Boussière. Pentes et versants sont quant à eux occupés par un couvert forestier; des plantations de pins se distinguent d'ailleurs au sud de l'unité. Les plateaux surplombent à l'ouest les cluses des Monts-du-Matin et au sud la vallée de la Gervanne et Sye offrant ainsi des points de vue et itinéraires de randonnée appréciés. L'abbaye cistercienne de Léoncel constitue un élément architecturale remarquable également attractif.

BLOC DIAGRAMME ILLUSTRANT LE CONTEXTE GÉOMORPHOLOGIQUE DE L'UNITÉ

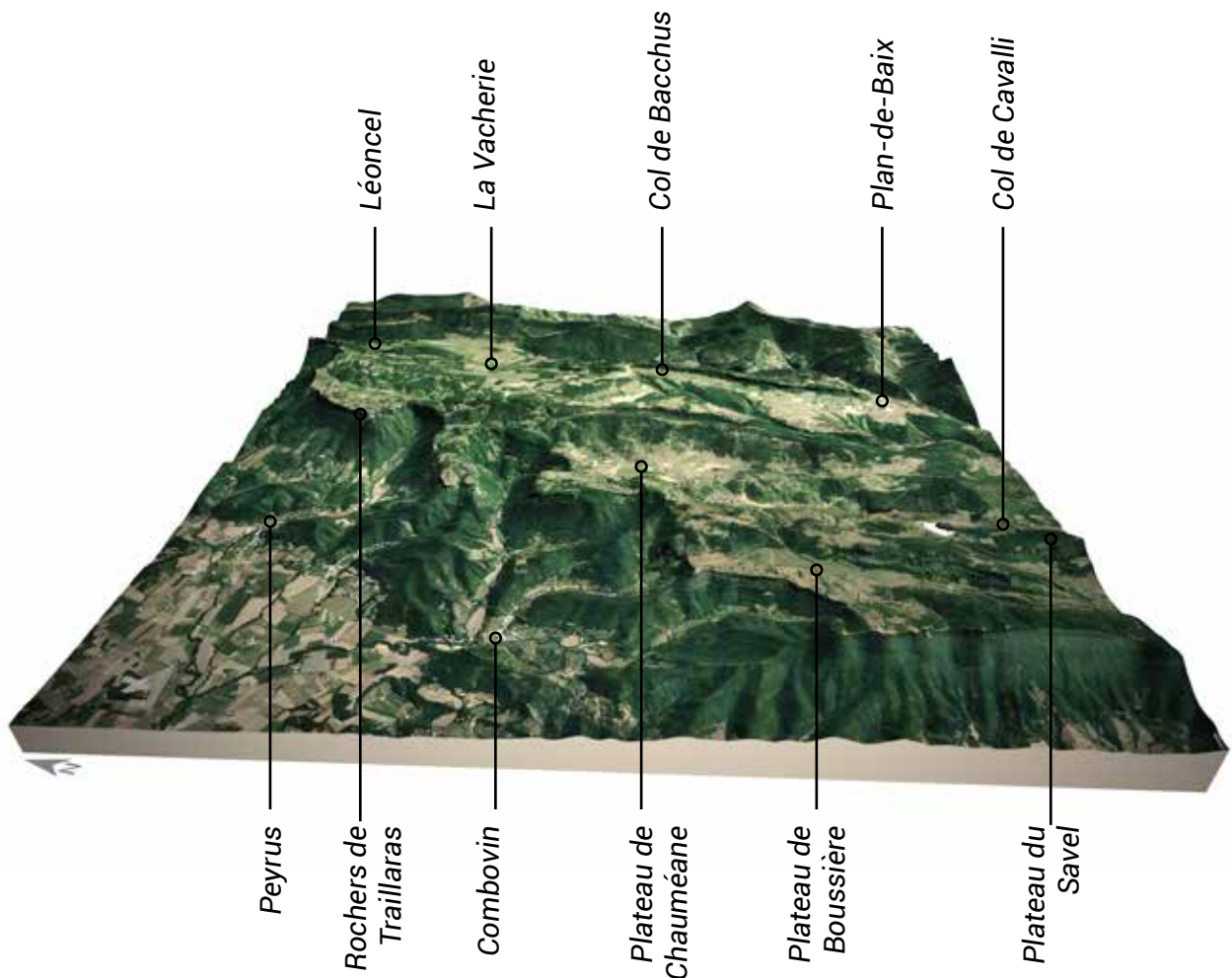

CARTE DÉTAILLÉE DE L'UNITÉ PAYSAGÈRE

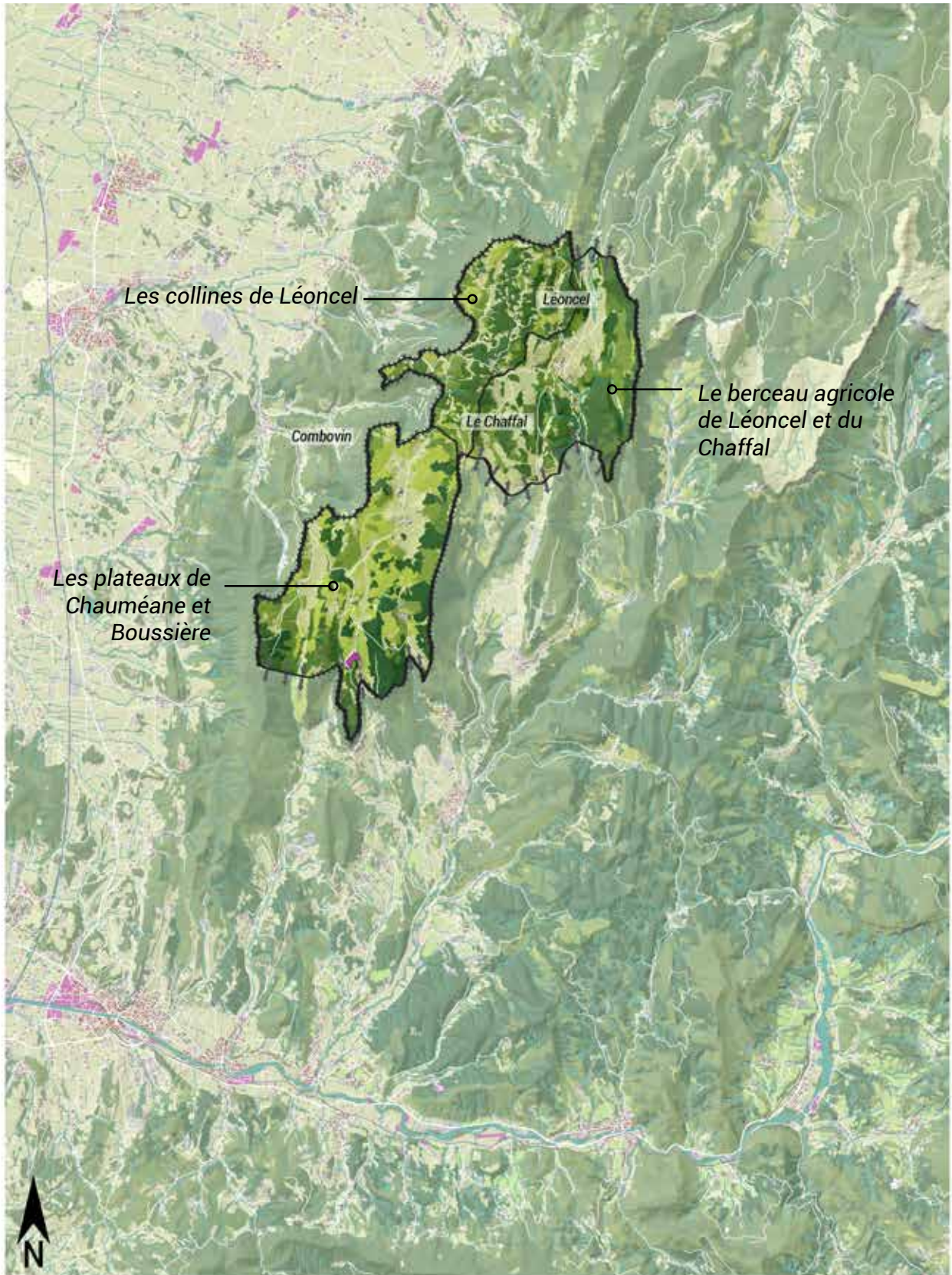

Source : Parc Naturel Régional du Vercors, Fond cartographique RGEALTI, BD TOPO ©IGN
©PNR Vercors, Lans-en-Vercors, Juin 2018
Echelle numérique : 1/ 100000e
Réalisation : PNR Vercors



■ Berceau agricole de Léoncel et du Chaffal



Source: Eco-Stratégie



Source: Eco-Stratégie

■ Collines de Léoncel



Source: Eco-Stratégie

■ Plateau de Chauméane et Boussière



Source: A.Mériaux



Source: A.Mériaux

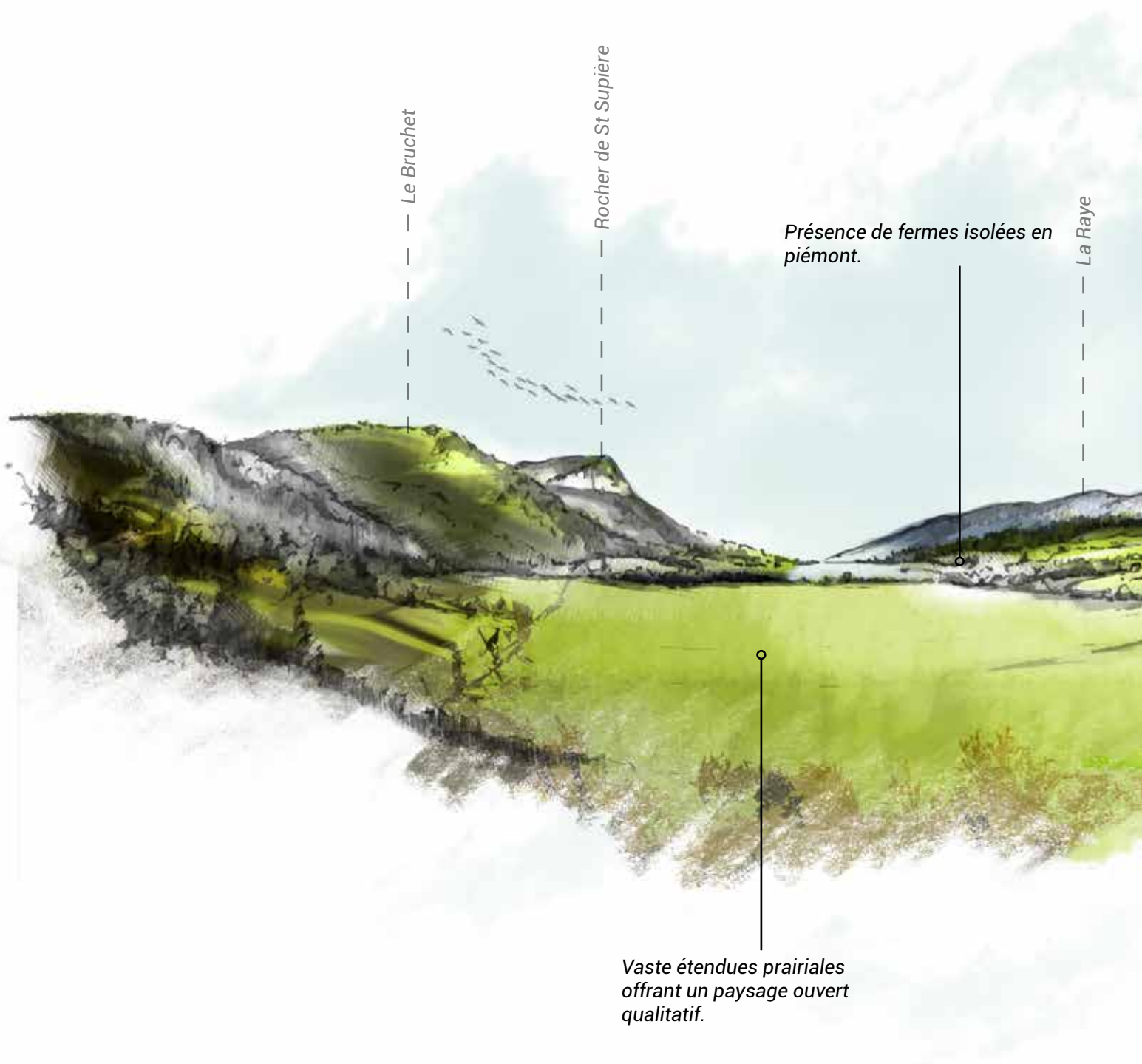

Le Bruchet

Rocher de St Supière

La Raye

Présence de fermes isolées en piémont.

Vaste étendues prairiales offrant un paysage ouvert qualitatif.

▲ **Lecture du grand paysage**

Plateau de Boussière, un paysage rural marqué par une ambiance pastorale aux influences «steppiques».



Marque de l'exploitation forestière par des plantations régulières de pins.

Chalamet

Des crêtes fortement marquées par une végétation de landes ligneuses conférant une certaine ambiance steppique.

Réalisation: A. Mériaux

LES GRANDS TRAITES DE CARACTÈRE DE L'UNITÉ PAYSAGÈRE :
Structures & éléments paysagers

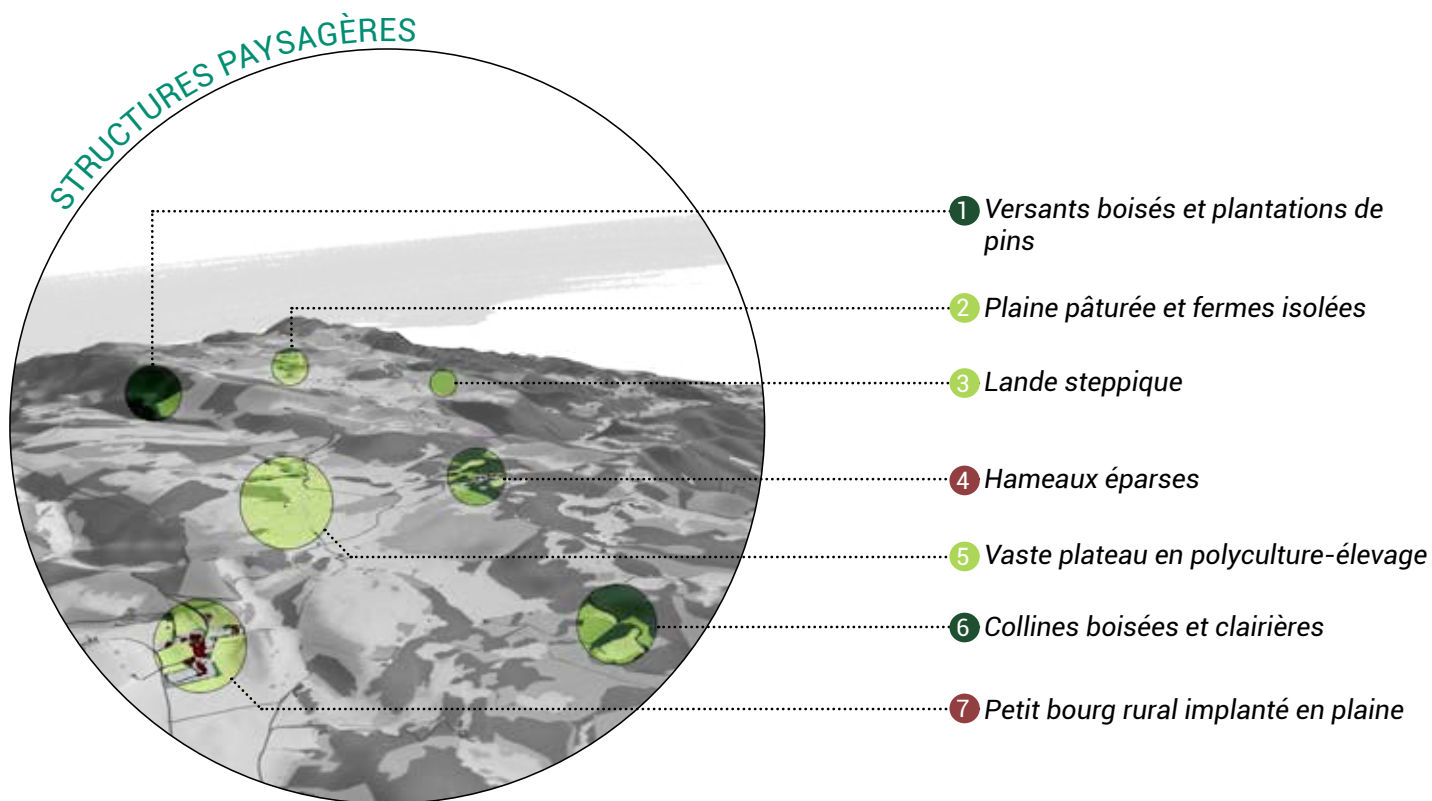

2



2



7

& ÉLÉMENTS PAYSAGERS



Arbre isolé



Prairies



Lande ligneuse



Plantations de pins



Piste forestière



Couvert forestier



Corps de ferme



Bâtiment agricole



Clairière



Boisements

2

3

1

4

6

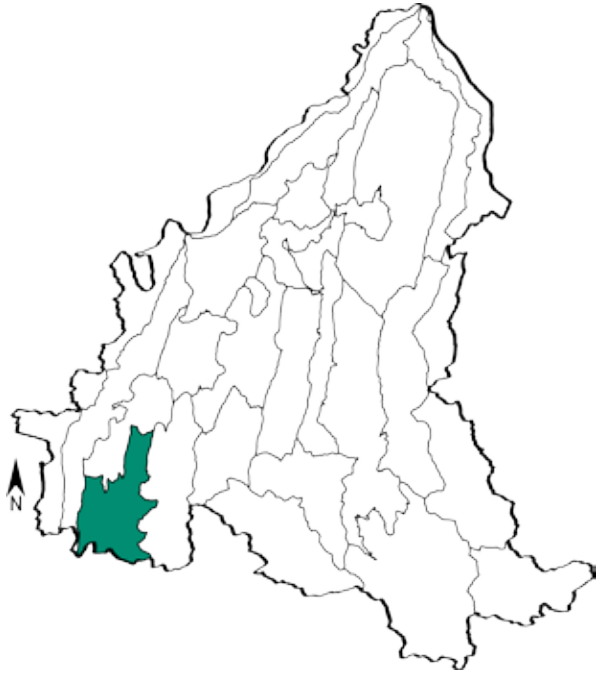

SITUATION GÉNÉRALE DE L'UNITÉ PAYSAGÈRE

Les vallées de la Gervanne et de la Sye se caractérisent par des paysages teintés d'une typicité méridionale. Des terrasses et plateaux agricoles sont marqués par une agriculture diversifiée : polyculture, élevage, arboriculture et viticulture. Le paysage se pare en conséquence d'une gamme texturale et chromatique variée participant à sa qualité. De petits villages pittoresques perchés aux flancs des falaises ou sur butte, offrent d'agréables vues sur la campagne gervannaise et son horizon montagneux. Les versants des vallées sont occupés par un couvert forestier à dominante de pins et de chênes conférant une ambiance forestière plus sèche. La présence de la Gervanne et de la Sye accompagnées de leurs ripisylves, confère quant à elle une certaine fraîcheur. Enfin l'attrait touristique du secteur se développe : celui-ci offre d'agréables itinéraires de découverte du territoire et des hébergements de qualité.

BLOC DIAGRAMME ILLUSTRANT LE CONTEXTE GÉOMORPHOLOGIQUE DE L'UNITÉ

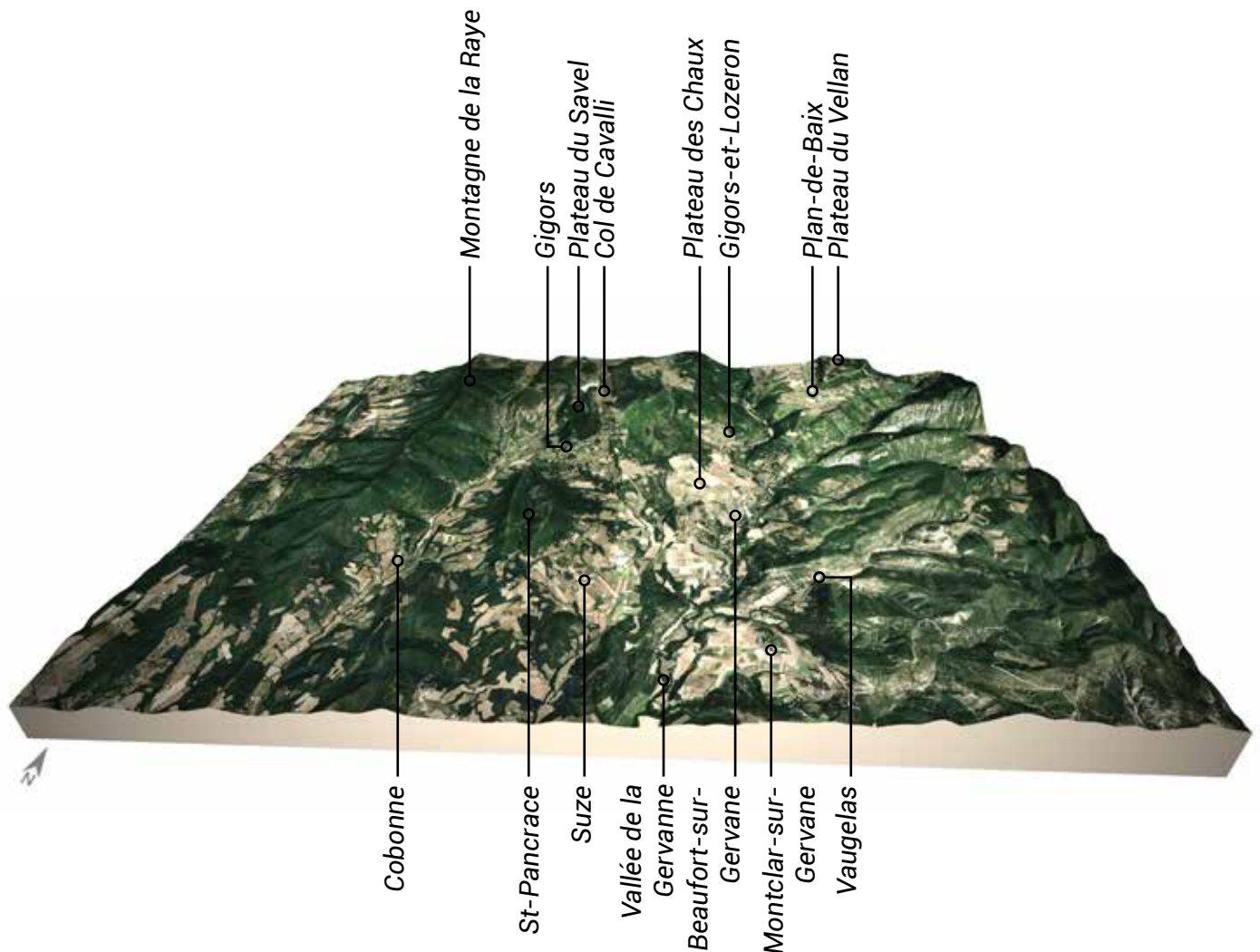

CARTE DÉTAILLÉE DE L'UNITÉ PAYSAGÈRE

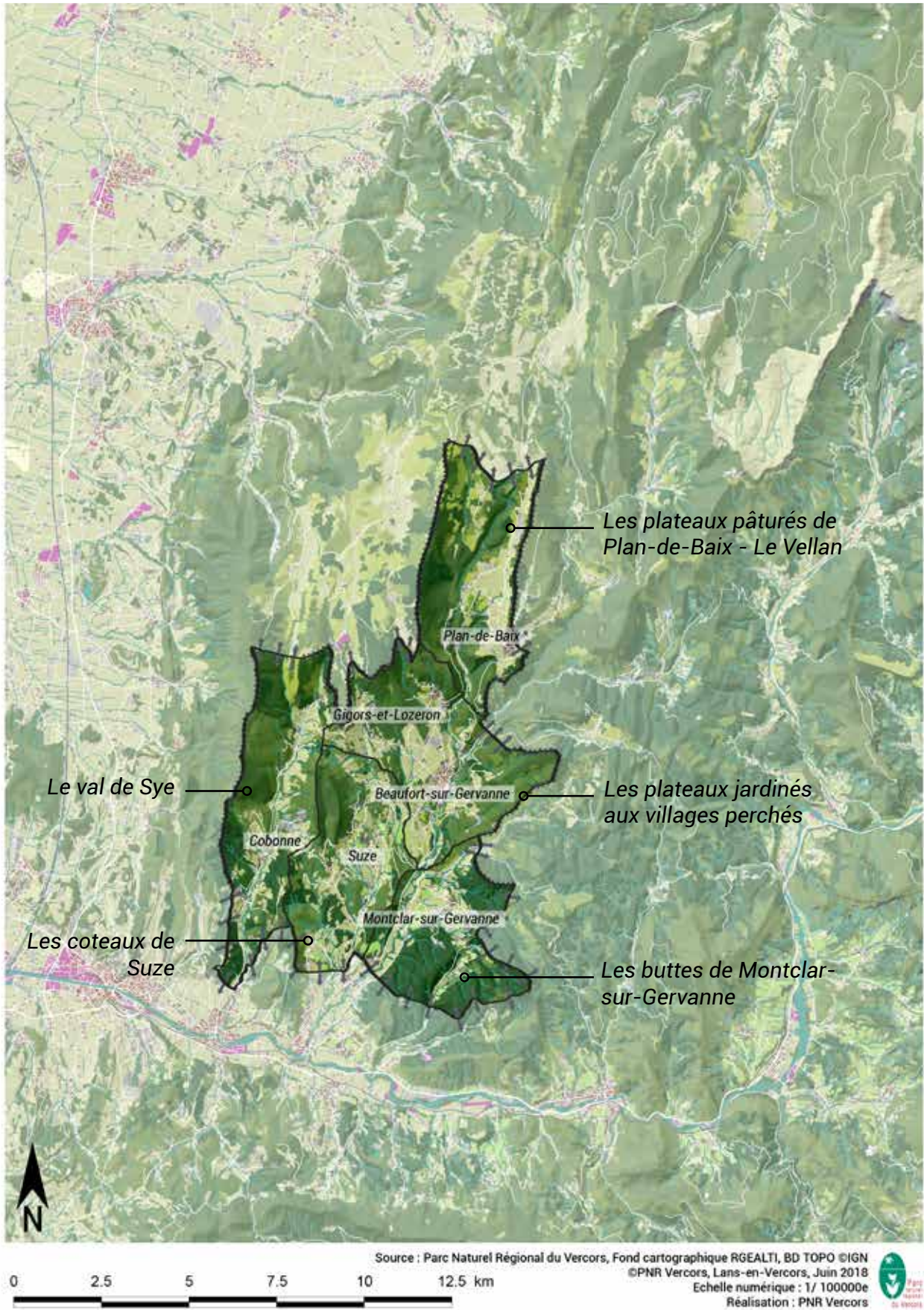

■ Les plateaux pâturés de Plan-de-Baix - Le Vellan



Source: A.Mériaux

■ Les plateaux jardinés aux villages perchés



Source: A.Mériaux

■ Les buttes de Montclar-sur-Gervanne



Source: A.Mériaux

■ Les coteaux de Suze



Source: A.Mériaux

■ Le val de Sye



Source: A.Mériaux

*Un horizon montagneux
omniprésent aux sommets
rythmant la lecture paysagère.*

Le Vellan

Les Berches

Merly

Le Banchet

*Arbre isolé générant des points
d'appel visuels. Certains de ces
arbres traduisent des usages
traditionnels tels que le mûrier.*

▲ **Lecture du grand paysage**

Un paysage méridional à l'ambiance agraire «jardinée»: panorama sur le plateau des Chaux et son pourtour de montagneux.

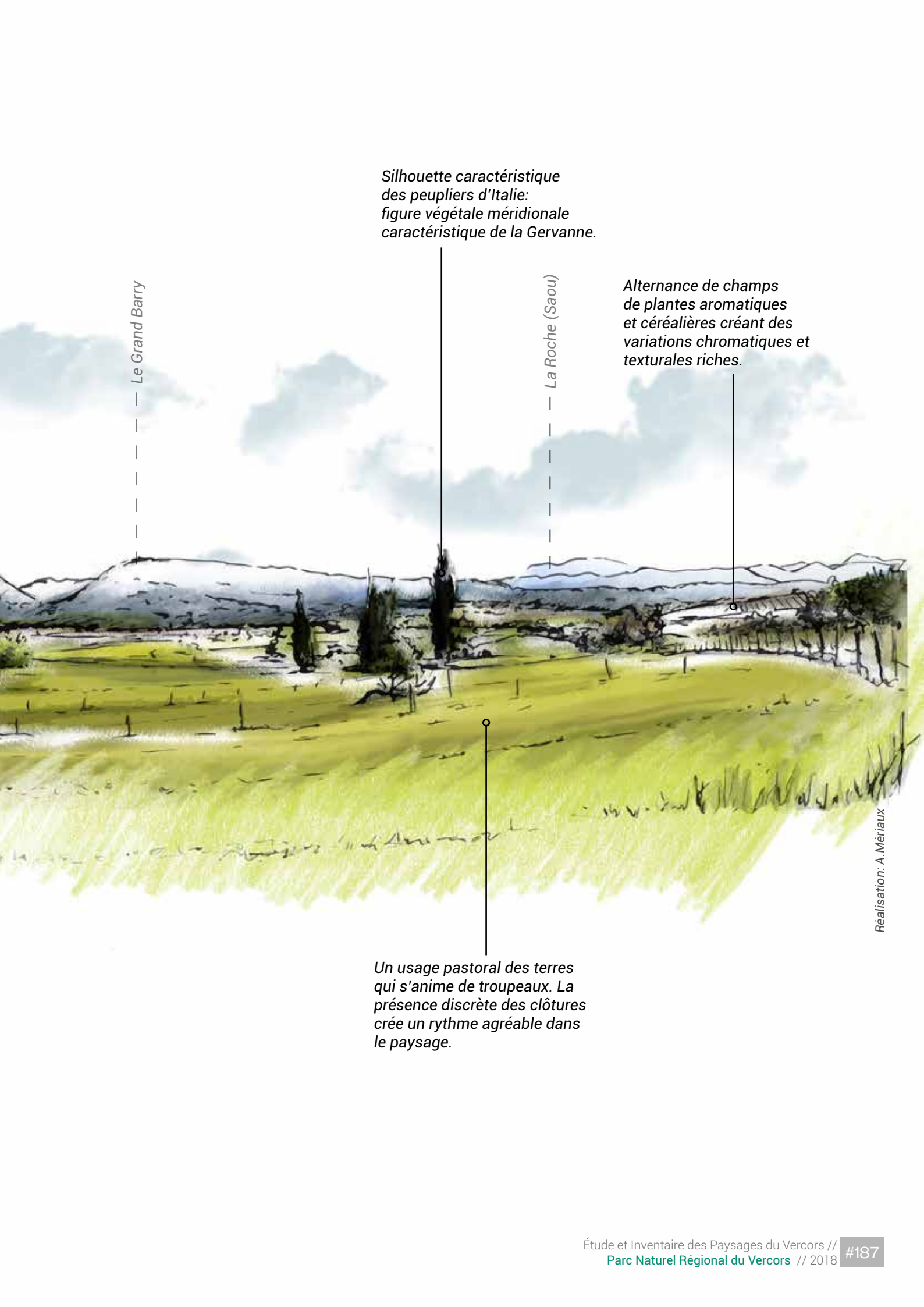

*Silhouette caractéristique
des peupliers d'Italie:
figure végétale méridionale
caractéristique de la Gervanne.*

Le Grand Barry

La Roche (Saou)

*Alternance de champs
de plantes aromatiques
et céréalières créant des
variations chromatiques et
texturales riches.*

*Un usage pastoral des terres
qui s'anime de troupeaux. La
présence discrète des clôtures
créé un rythme agréable dans
le paysage.*

Réalisation: A. Mériaux

LES GRANDS TRAITES DE CARACTÈRE DE L'UNITÉ PAYSAGÈRE :
Structures & éléments paysagers

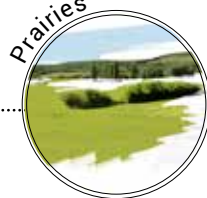
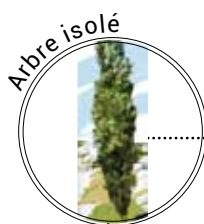
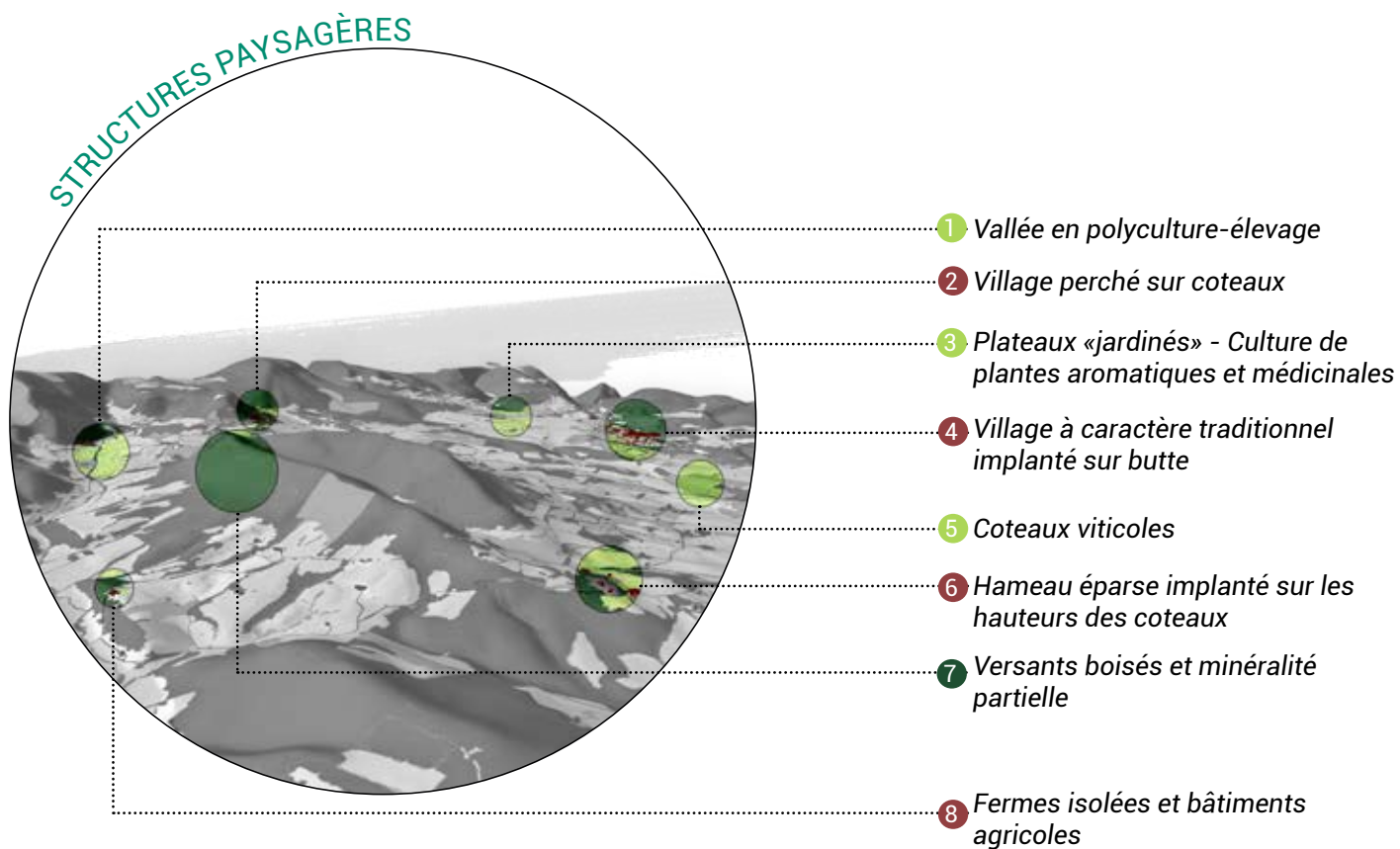

Vergers



Cultures aromatiques



Cultures céréalières



Prairies



3

Bâti de caractère



Bourg rural



4

Développement pavillonnaire



Rivières et torrents



Ripisylve



5

Viticulture



& ÉLÉMENTS PAYSAGERS

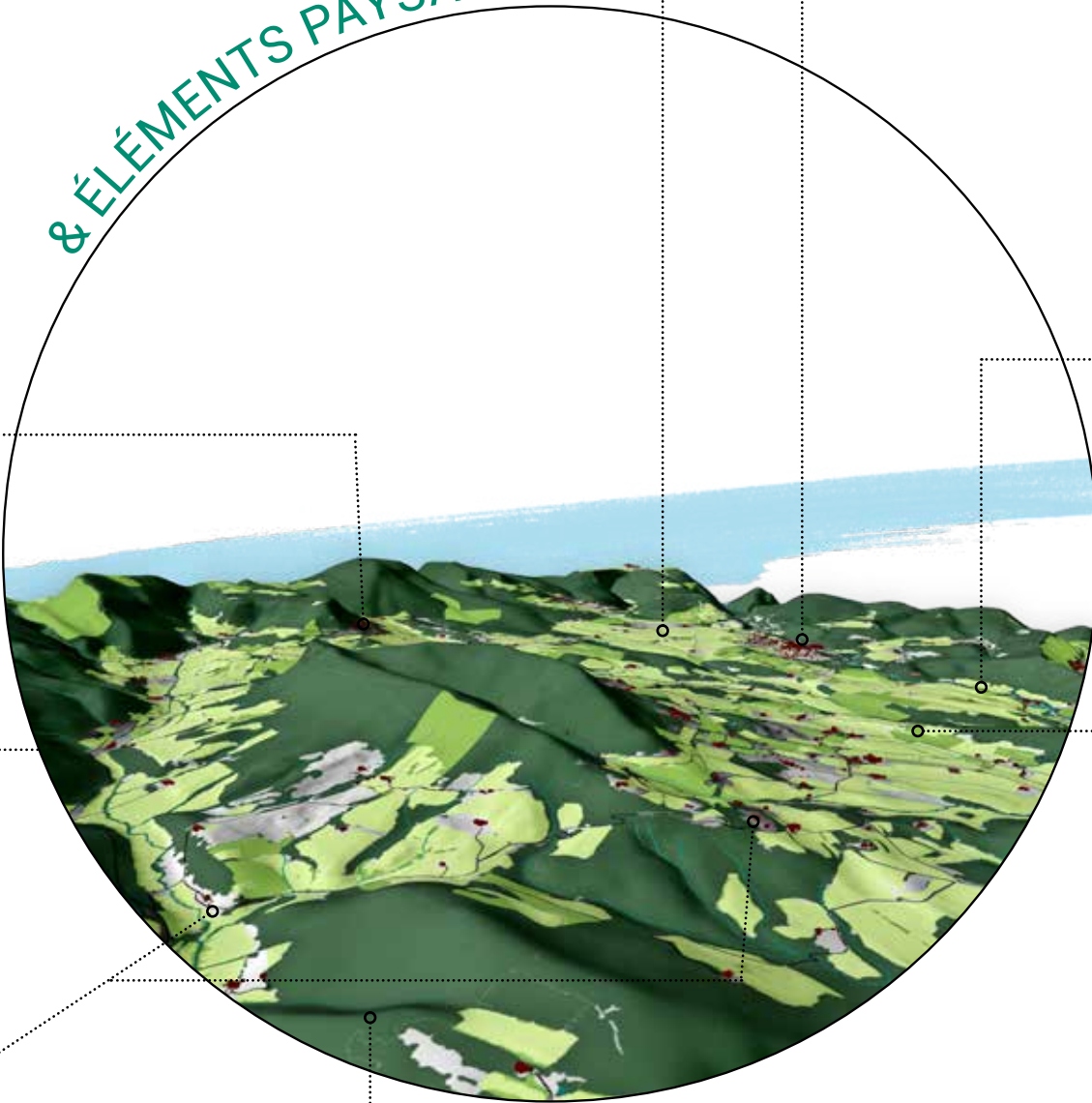

Éboulis marneux



7

Couvert forestier





SITUATION GÉNÉRALE DE L'UNITÉ PAYSAGÈRE

Le haut bassin de la Lyonne se caractérise par une géomorphologie mouvementée constituée de combes, vallées étroites, gorges, plateaux perchés, crêtes et sommets. Le réseaux hydrographique dense érode profondément le socle calcaire et génère ces paysages aux barrières visuelles nettes. Un épais couvert forestier habille les versants des vallées, néanmoins les pentes les moins abruptes ainsi que les fonds de vallées, sont occupés par des prairies. La dynamique agricole s'essouffle cependant et la fermeture des paysages s'en ressent. Ce territoire est par ailleurs peu peuplé, en raison notamment de son accès complexe. De petits villages de fond de vallée et des hameaux perchés subsistent cependant. L'amplitude topographique offre des points de vue imprenables sur ces combes et vallées mais également sur l'horizon plus lointain.

BLOC DIAGRAMME ILLUSTRANT LE CONTEXTE GÉOMORPHOLOGIQUE DE L'UNITÉ

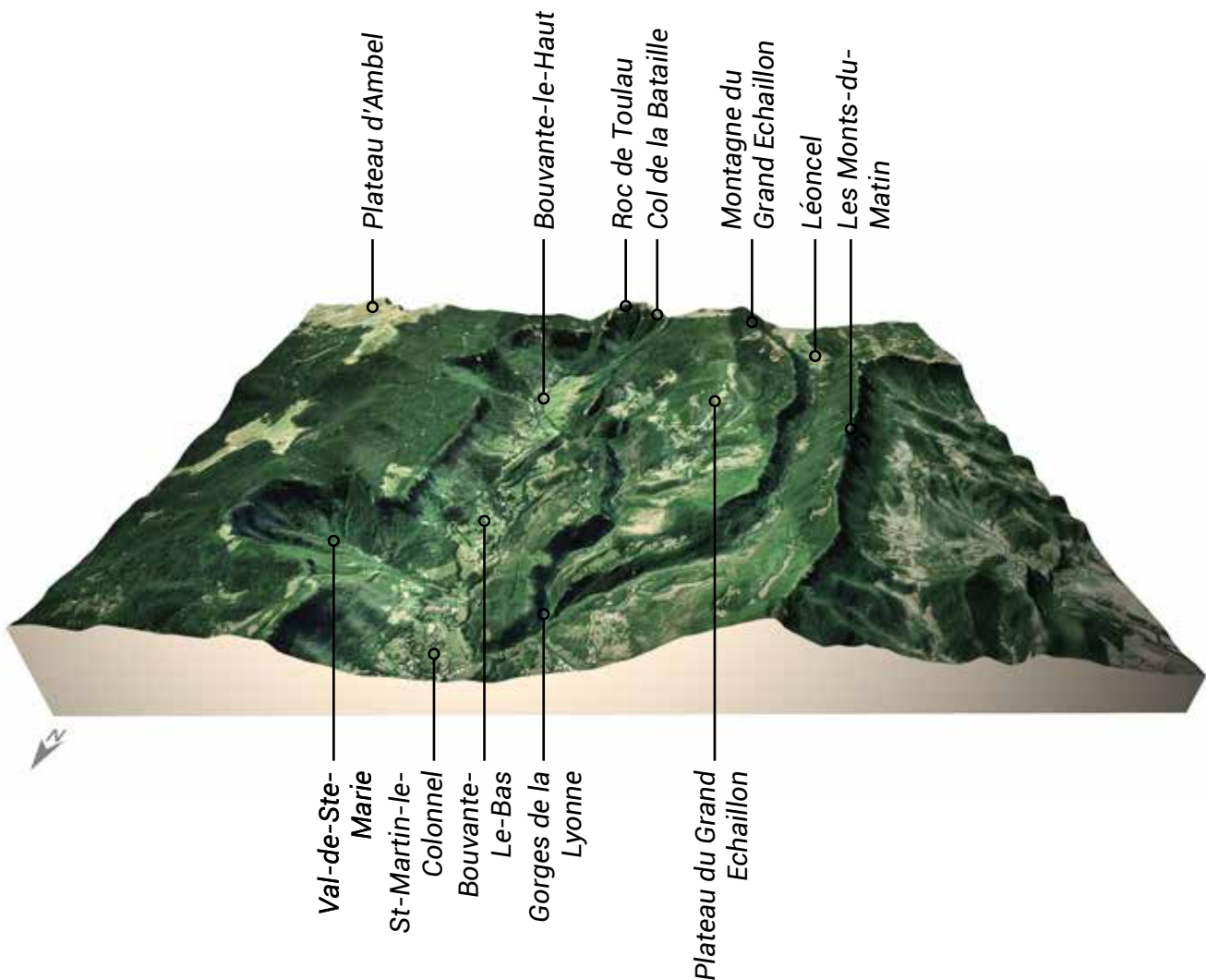

CARTE DÉTAILLÉE DE L'UNITÉ PAYSAGÈRE

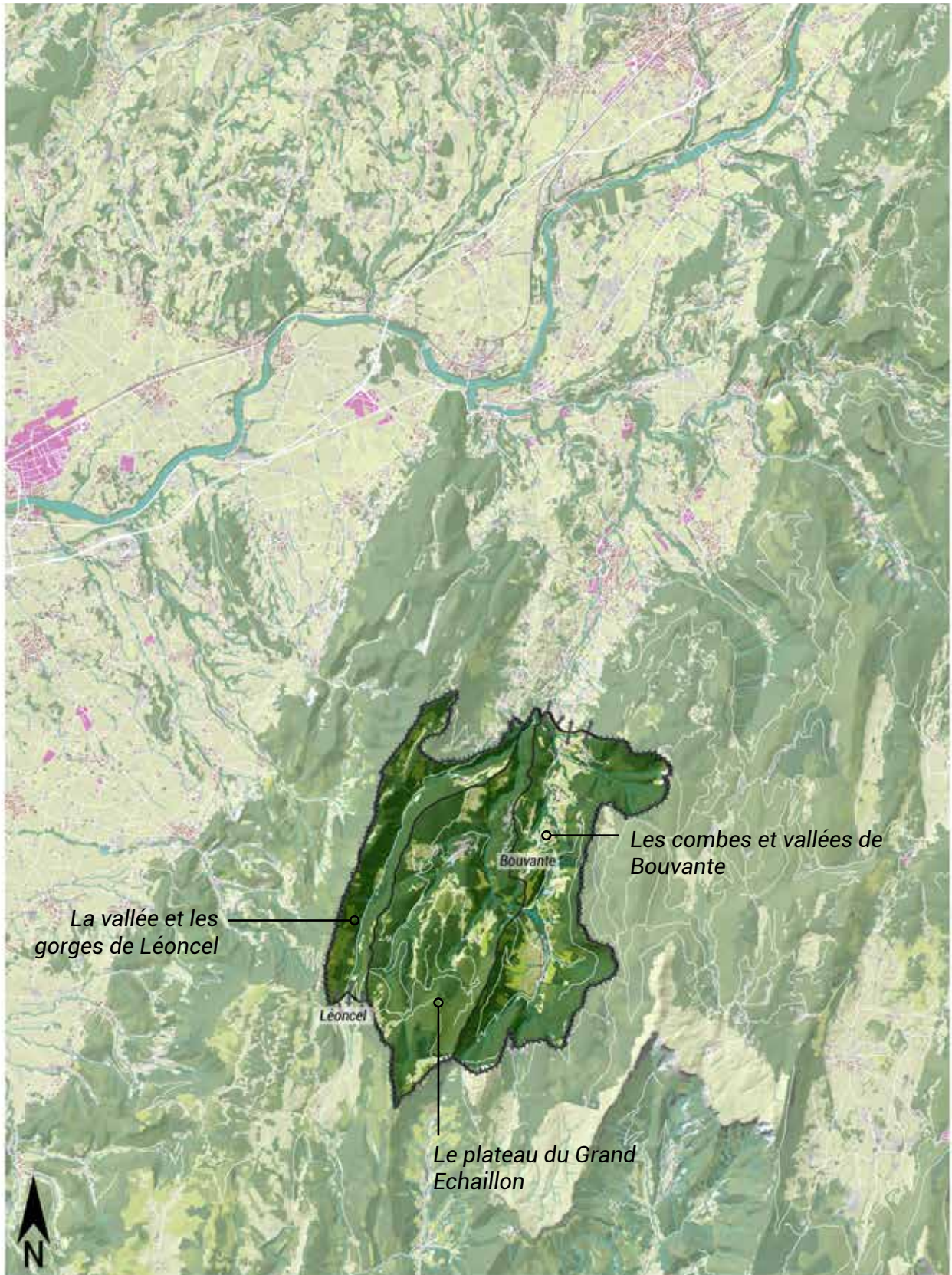

Source : Parc Naturel Régional du Vercors, Fond cartographique RGEALTI, BD TOPO ©IGN
©PNR Vercors, Lans-en-Vercors, Juin 2018
Echelle numérique : 1/ 100000e
Réalisation : PNR Vercors



■ Vallée et gorges de Léoncel



Source: A.Mériaux

■ Plateau du Grand Echaillon



Source: A.Mériaux

■ Combes et vallées de Bouvante



Source: Eco-Stratégie



Source: Eco-Stratégie

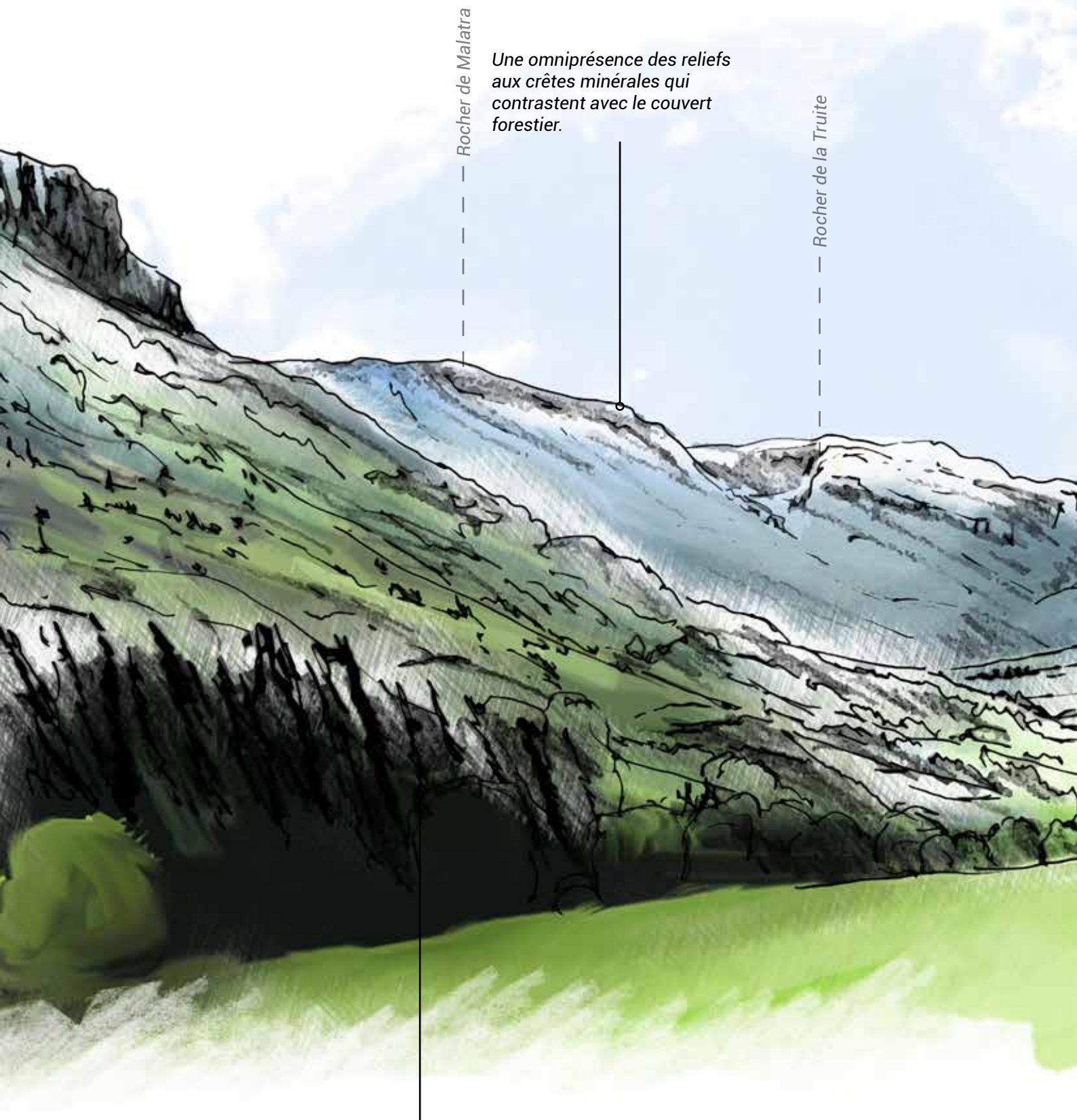

Rocher de Malatra

Une omniprésence des reliefs
aux crêtes minérales qui
contrastent avec le couvert
forestier.

Rocher de la Truite

Un couvert forestier qui habille
les pentes abruptes du relief.

▲ **Lecture du grand paysage**

Combe de Bouvante-le-Haut: un paysage marqué par la présence d'un réseau hydrographique dense sculptant le relief.

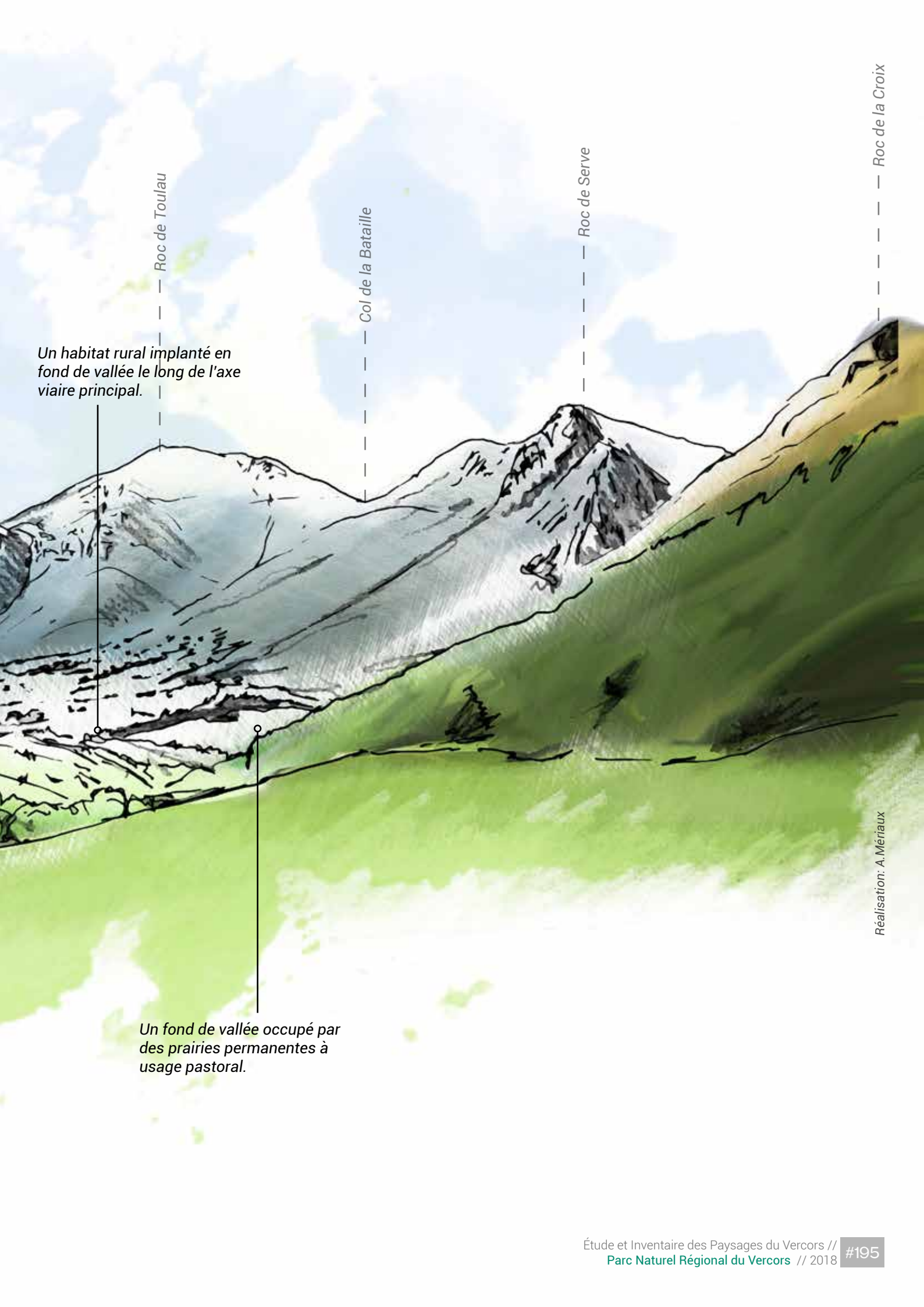

Un habitat rural implanté en fond de vallée le long de l'axe viaire principal.

Un fond de vallée occupé par des prairies permanentes à usage pastoral.

Roc de Toulau

Col de la Bataille

Roc de Serve

Roc de la Croix

Réalisation: A. Mériaux

LES GRANDS TRAITES DE CARACTÈRE DE L'UNITÉ PAYSAGÈRE :
Structures & éléments paysagers

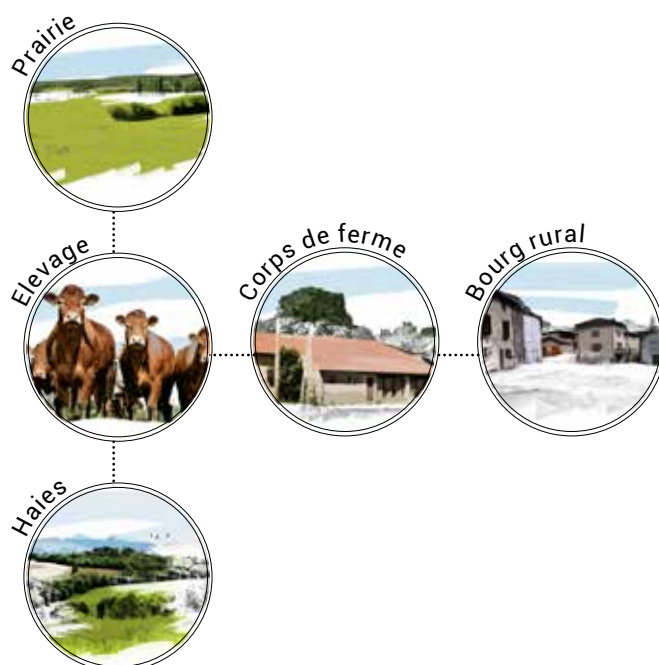
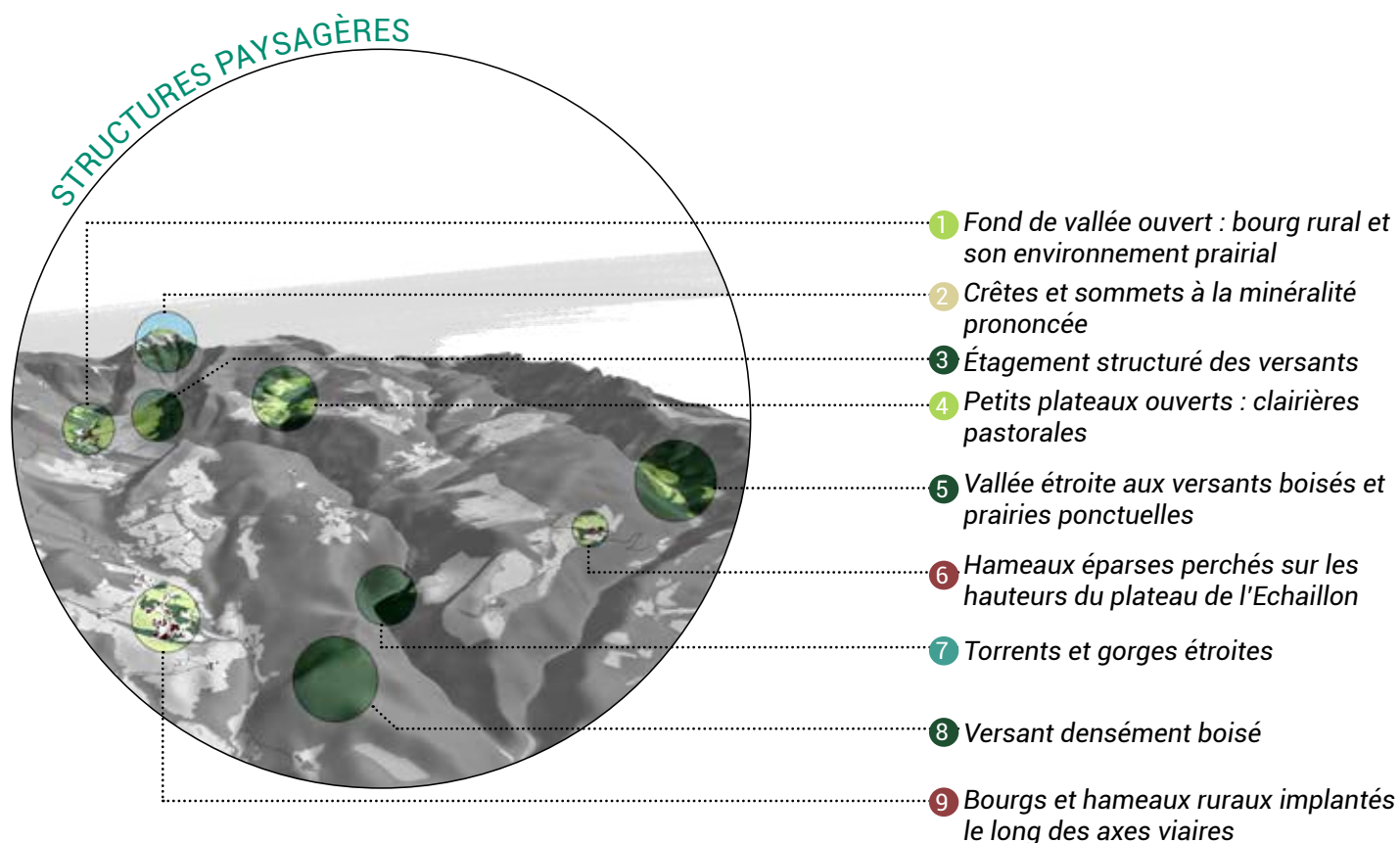

& ÉLÉMENTS PAYSAGERS



2

Corps de ferme



Clairières



Prairie



Couvert forestier-feuillus



Couvert forestier-conifères



7

Lac de barrage



Torrents



Gorges



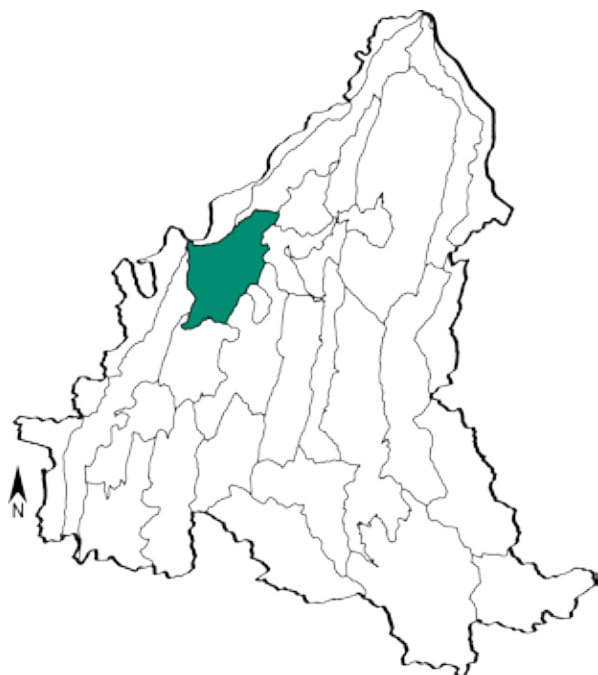

SITUATION GÉNÉRALE DE L'UNITÉ PAYSAGÈRE

Le bassin du Royans se caractérise par un relief doux, oscillant entre plaines et terrasses vallonnées. La présence de la Bourne et de ses affluents rythme ce relief. Des villages prennent place le long de ces cours d'eau et sur les pentes des versants. L'architecture traditionnelle pittoresque se mêle à un urbanisme plus récent (lotissements et zone d'activité et commerciale) qui complexifie la lisibilité de l'espace. Les paysages sont encore marqués par une activité agricole diversifiée de polyculture-élevage. La culture de la noix et du maïs est néanmoins la plus représentative et se traduit par de vastes plantations. Le territoire est également marqué par une activité industrielle relictuelle comme en témoigne la présence de friches industrielles. En revanche, la Bourne est encore utile à l'exploitation de sa puissance pour l'hydroélectricité.

BLOC DIAGRAMME ILLUSTRANT LE CONTEXTE GÉOMORPHOLOGIQUE DE L'UNITÉ

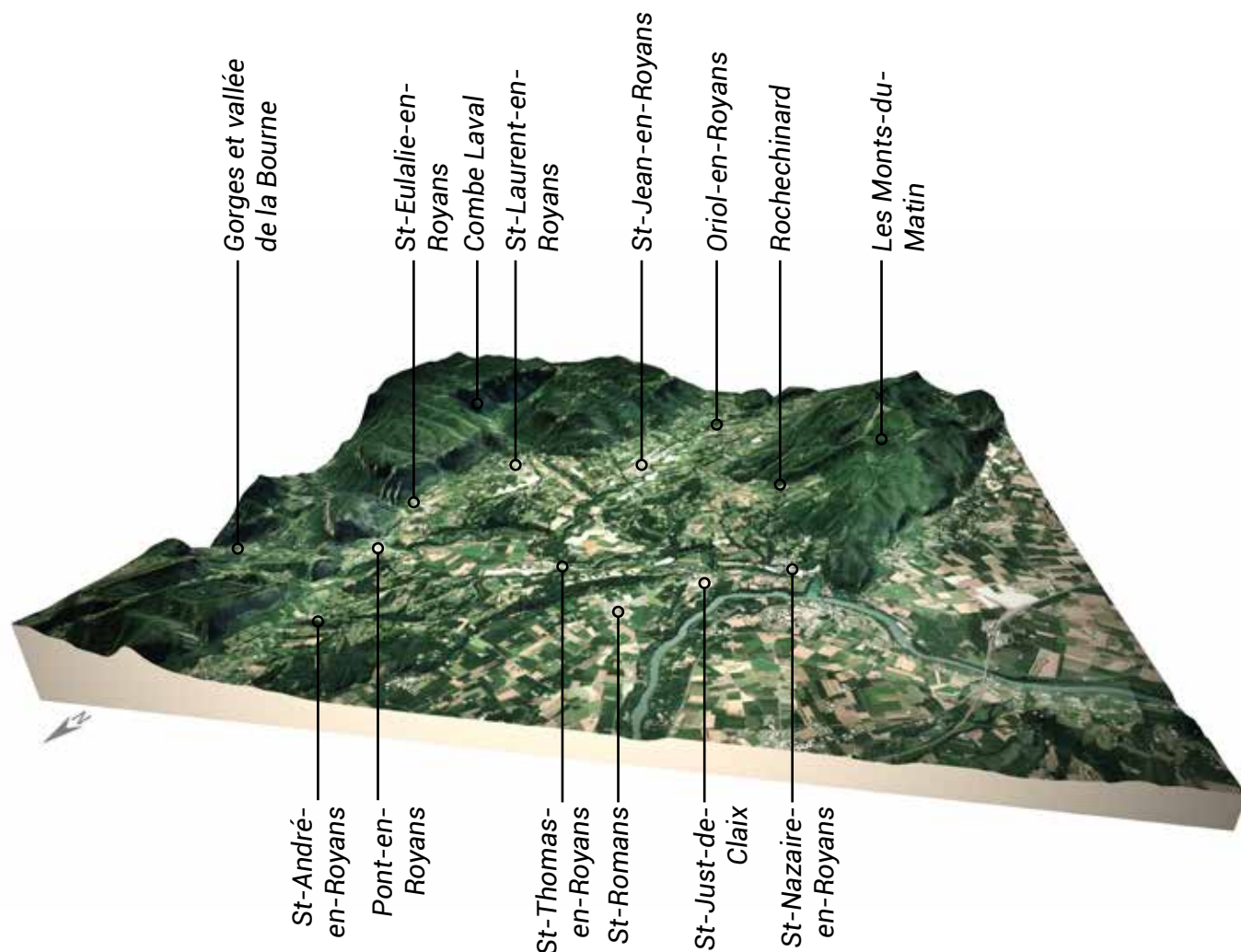

CARTE DÉTAILLÉE DE L'UNITÉ PAYSAGÈRE

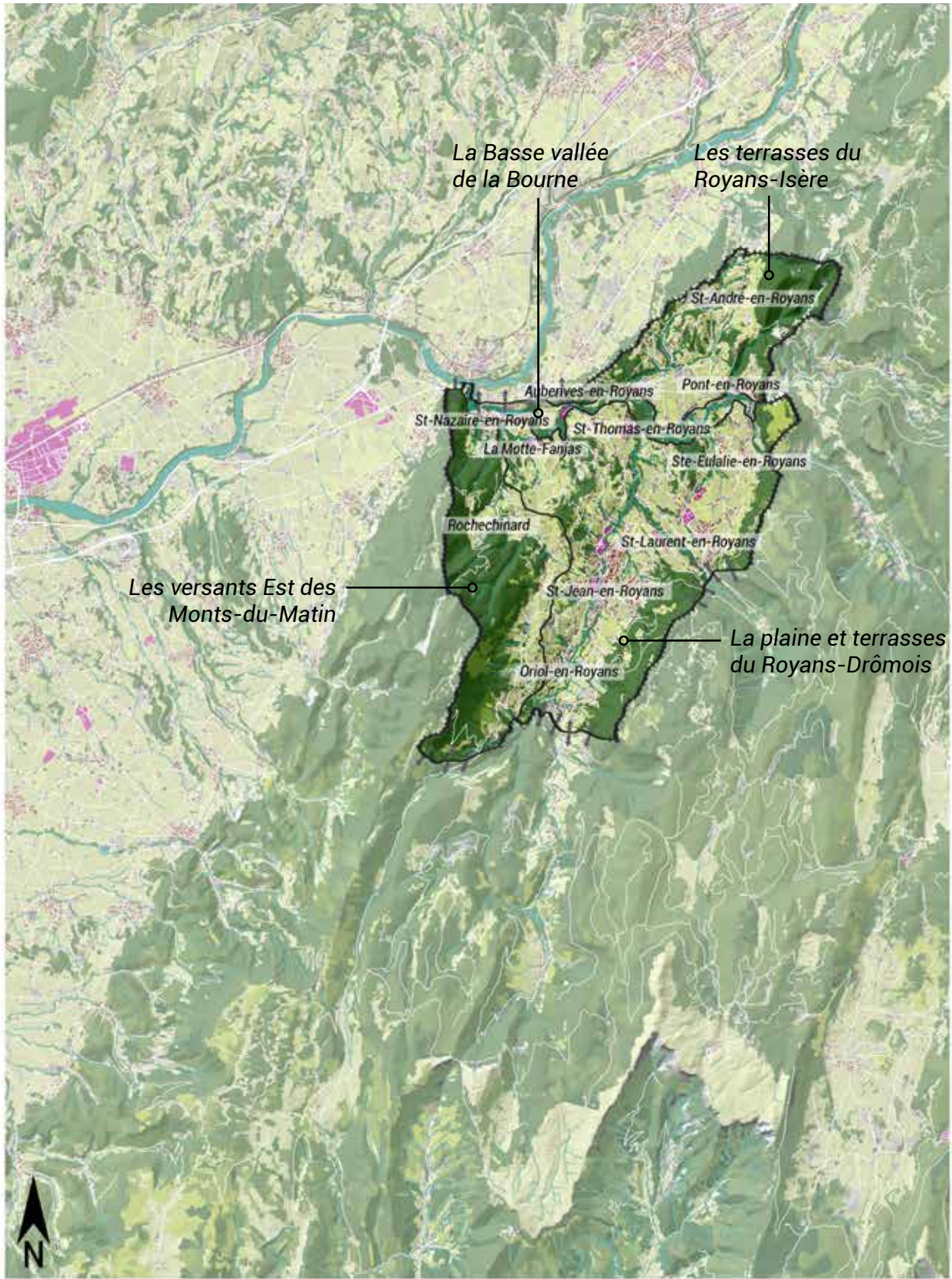

Source : Parc Naturel Régional du Vercors, Fond cartographique RGEALTI, BD TOPO ©IGN
©PNR Vercors, Lans-en-Vercors, Juin 2018
Echelle numérique : 1/ 100000e
Réalisation : PNR Vercors



■ Terrasses du Royans Isère



Source: A.Mériaux

■ Basse vallée de la Bourne



Source: Eco-Stratégie

■ Versants Est des Monts-du-Matin



Source: Eco-Stratégie

■ Plaine et terrasses du Royans-drômois



Source: Eco-Stratégie



Source: Eco-Stratégie

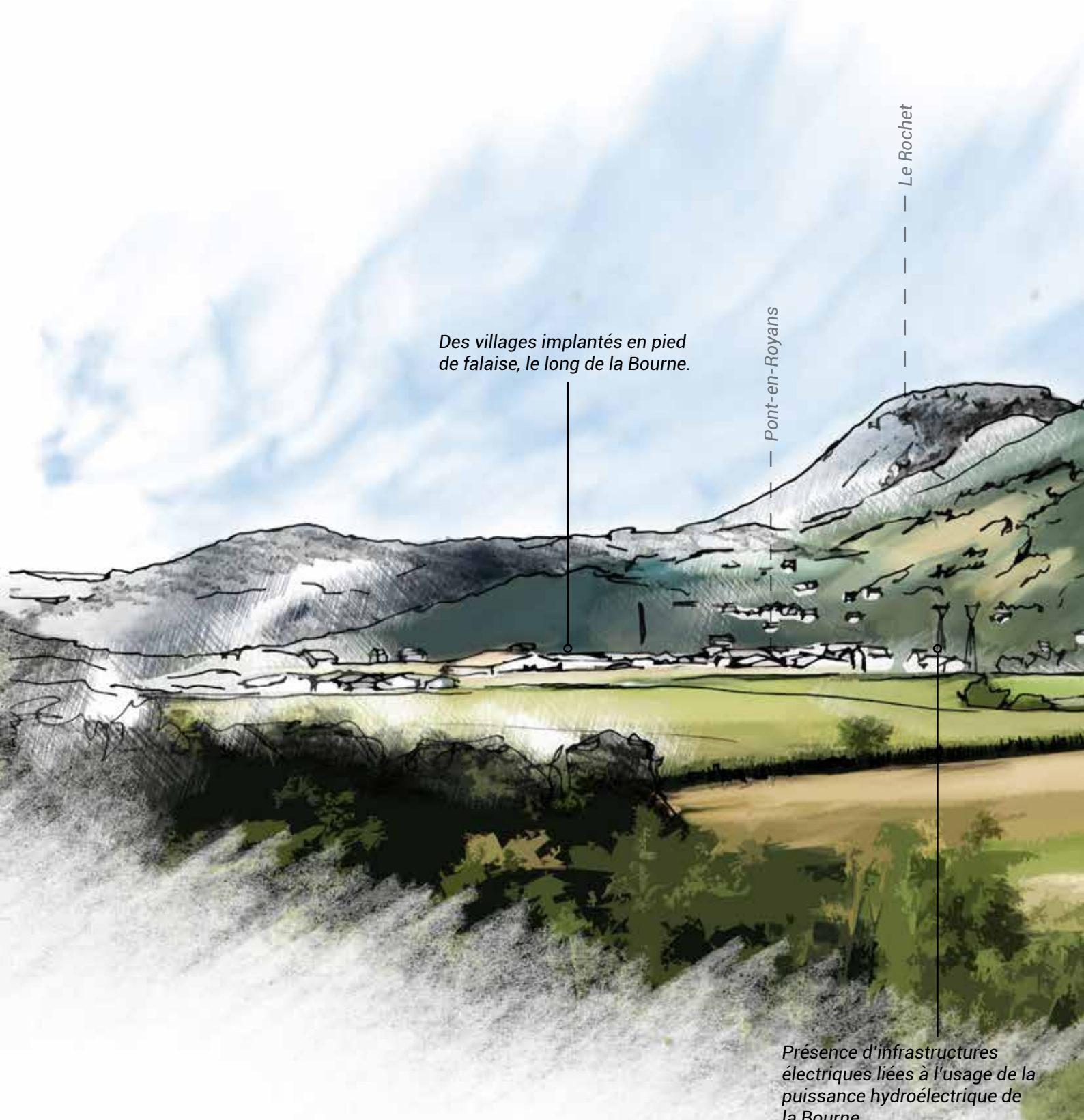

Des villages implantés en pied de falaise, le long de la Bourne.

Pont-en-Royans

Le Rochet

Présence d'infrastructures électriques liées à l'usage de la puissance hydroélectrique de la Bourne.

▲ **Lecture du grand paysage**

Les terrasses de la Bourne à Saint-Eulalie-en-Royans, un contraste offrant un paysage agricole ouvert au pied du Vercors.

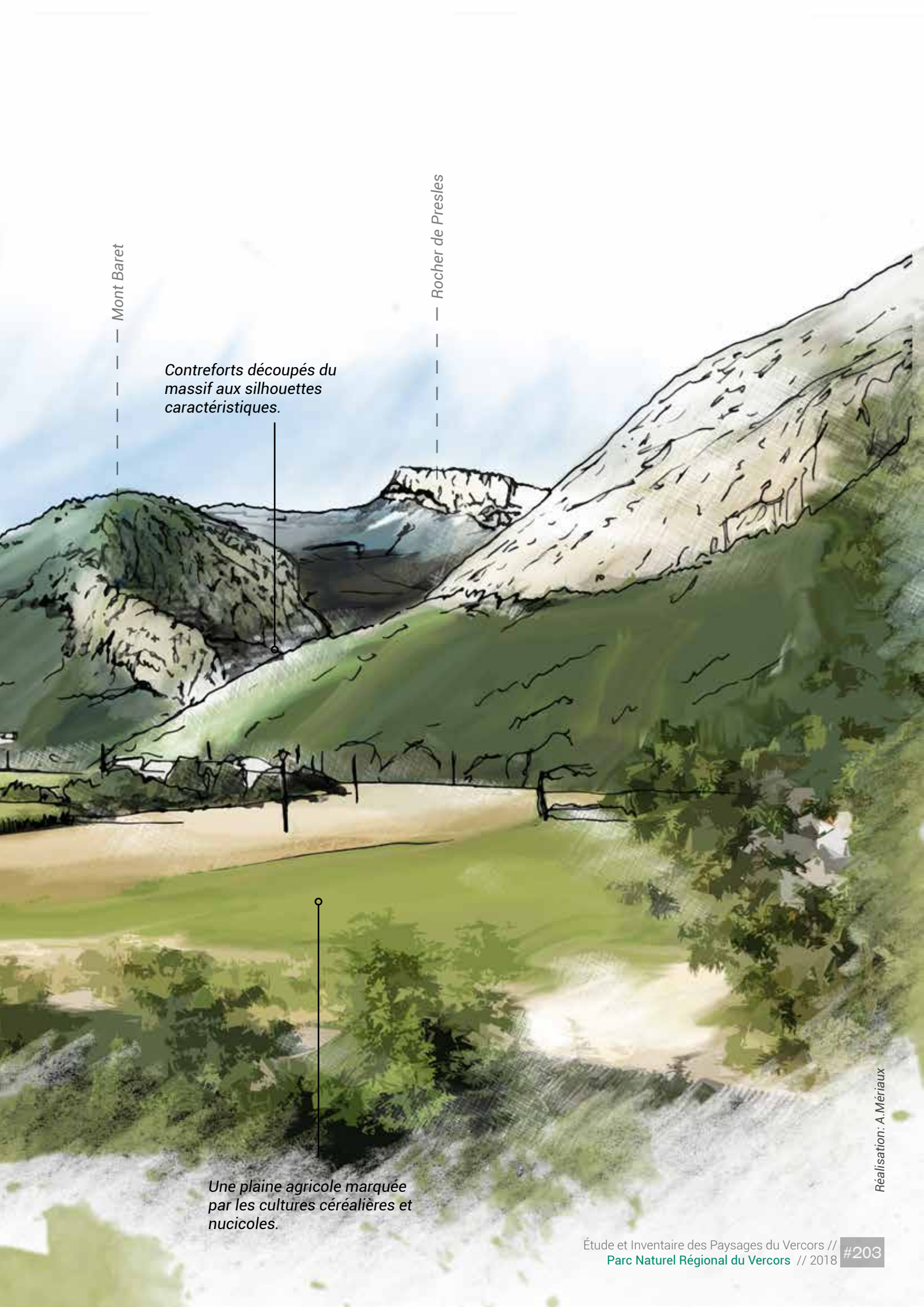

Mont Baret

Rocher de Presles

Contreforts découpés du massif aux silhouettes caractéristiques.

Une plaine agricole marquée par les cultures céréalières et nucicoles.

Réalisation: A. Mériaux

LES GRANDS TRAITES DE CARACTÈRE DE L'UNITÉ PAYSAGÈRE :
Structures & éléments paysagers

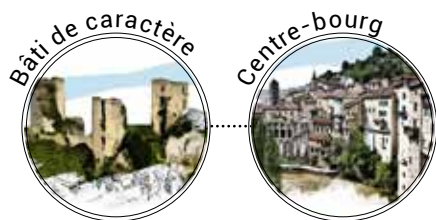
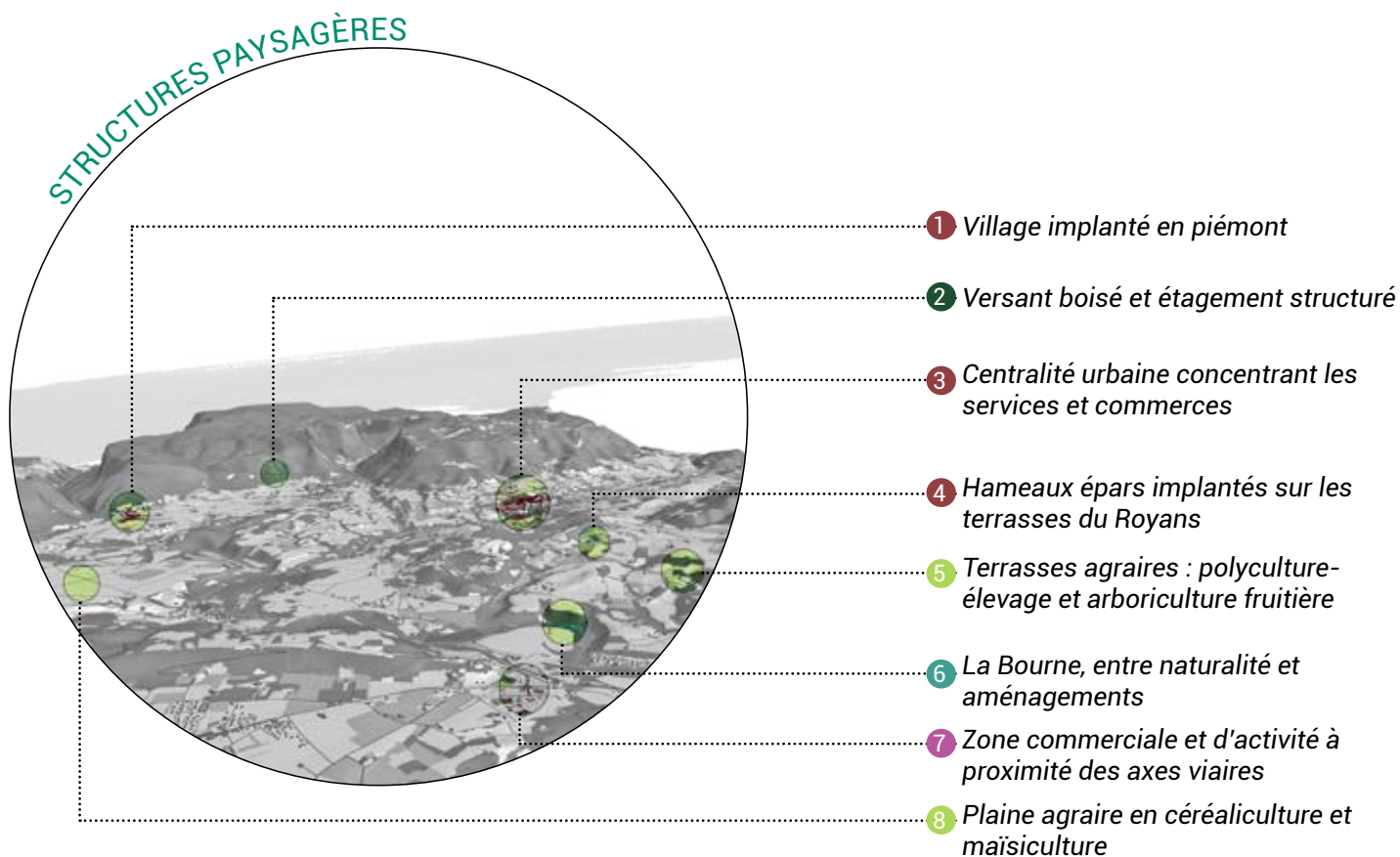

1



8



6

& ÉLÉMENTS PAYSAGERS



Couvert forestier



Prairies



Vergers nucicoles



Corps de ferme



Bâtiment agricole

2

4

5



Friche industrielle



Centralité urbaine



Développement pavillonnaire

3

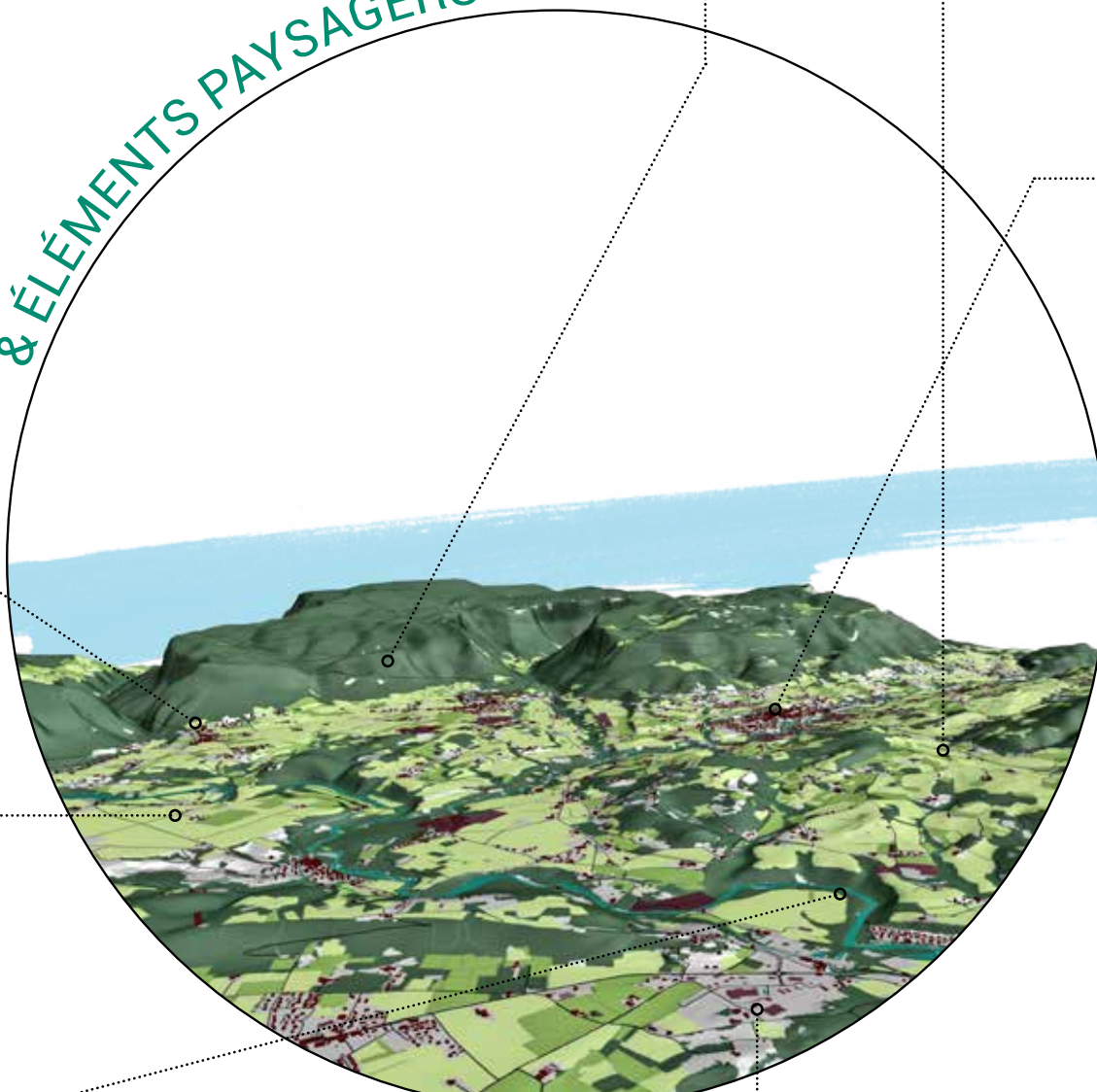

7



Zone commerciale et d'activité

[LES MONTAGNES DE LA RAYE ET LES MONTS DU MATIN]

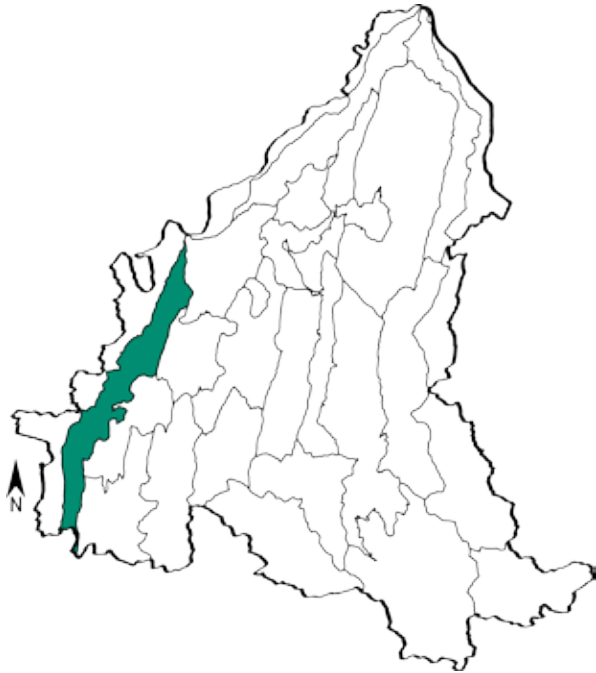

SITUATION GÉNÉRALE DE L'UNITÉ PAYSAGÈRE

Les Montagnes de la Raye et les Monts-du-Matin se caractérisent par un paysage à la naturalité préservée, constitué d'une succession de petites cluses aux versants boisés. En fond de vallée, des fermes isolées entourées de prairies offrent des espaces de respiration dans un paysage forestier aux horizons absents. On y perçoit alors plus aisément l'architecture du paysage : des prés et des champs suivis des lignes nettes de la forêt sombre, puis des falaises calcaires claires. Les villages situés dans des resserrments du relief constituent des portes d'entrée creusées par les ruisseaux. Ces villages ont conservé leur caractère patrimonial et sont restaurés dans le respect de l'architecture locale. L'attrait touristique de ce territoire reste discret mais néanmoins présent, notamment dans les secteurs de Combovin ou Beaugard-Baret.

BLOC DIAGRAMME ILLUSTRANT LE CONTEXTE GÉOMORPHOLOGIQUE DE L'UNITÉ

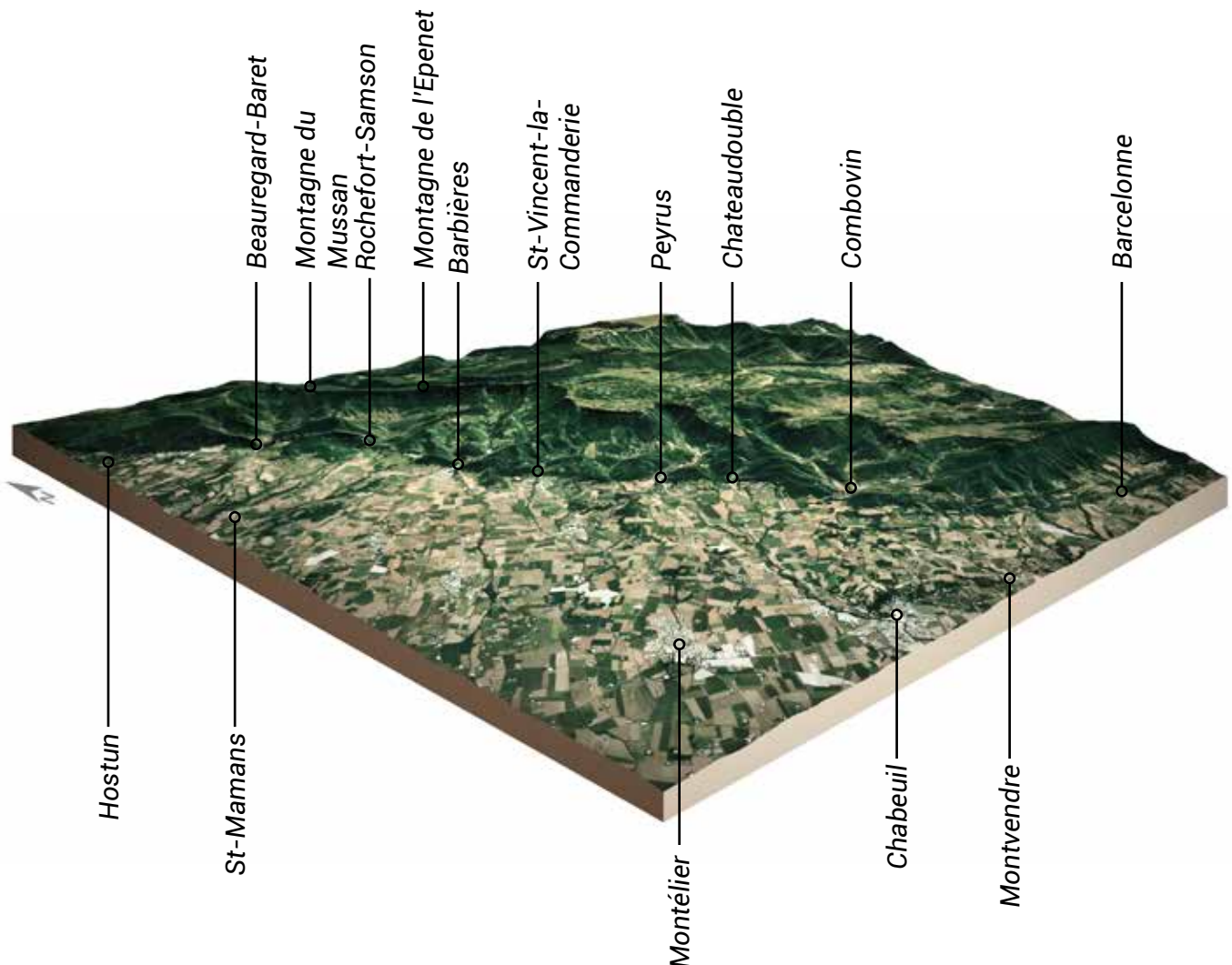

CARTE DÉTAILLÉE DE L'UNITÉ PAYSAGÈRE

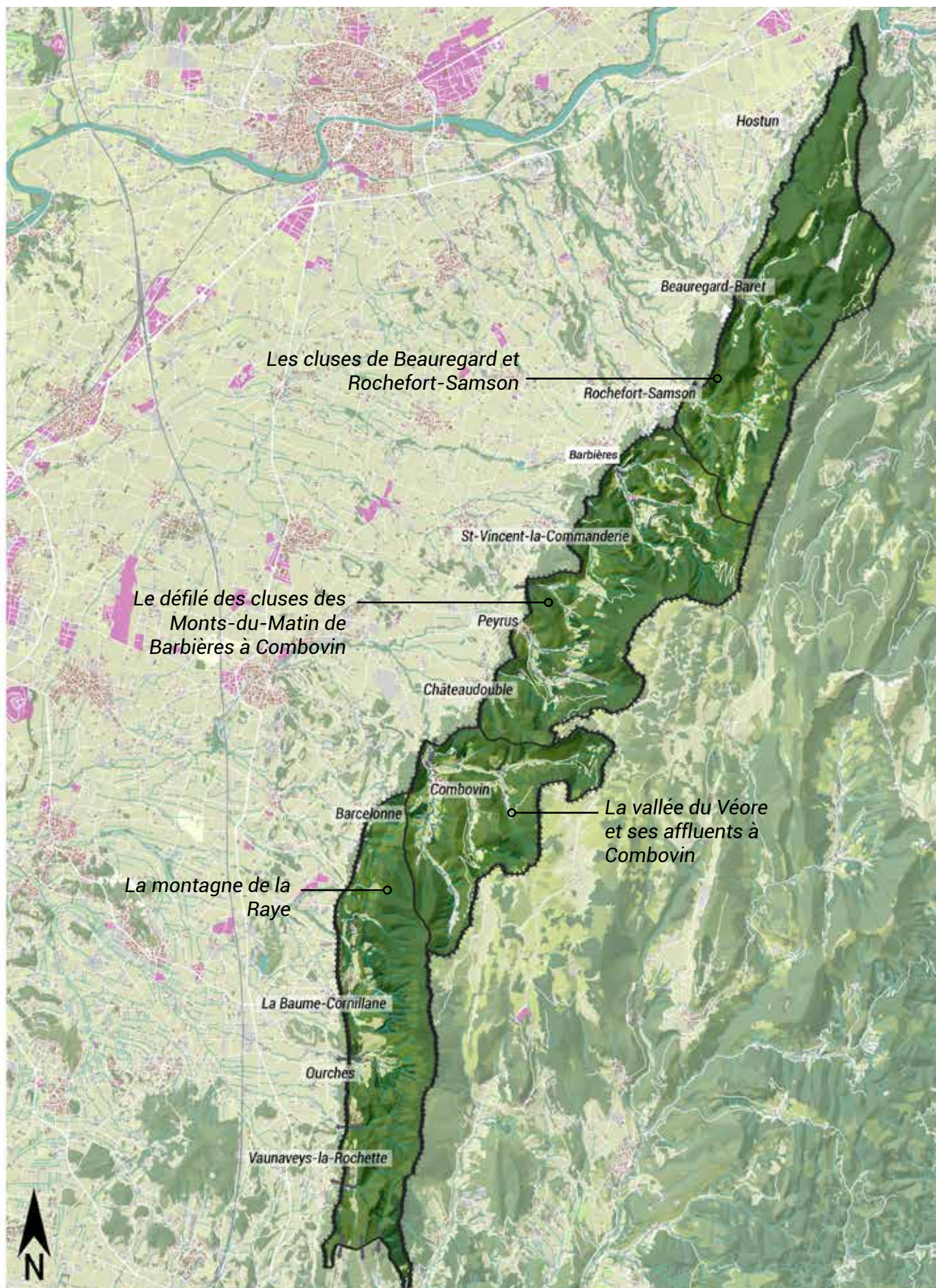

■ Le défilé des cluses des Monts-du-Matin de Barbières à Combovin



Source: A.Mériaux

■ Vallée de la Véore et ses affluents à Combovin



Source: A.Mériaux

■ Montagne de la Raye



Source: A.Mériaux

■ Les cluses de Beauregard et Rochefort-Samson



Source: A.Mériaux



Source: A.Mériaux

Rocher des Deux Soeurs

Présence de prairies
constituant des ouvertures
paysagères fragiles.

Crêtes rocheuses qui
contrastent avec le couvert
forestier.

Présence de peuplier d'Italie à
la silhouette fastigiée rythmant
la vue.

▲ *Lecture du grand paysage*

Cluse de Rochefort-Sansom; un écrin isolé à l'ambiance agraire et forestière.

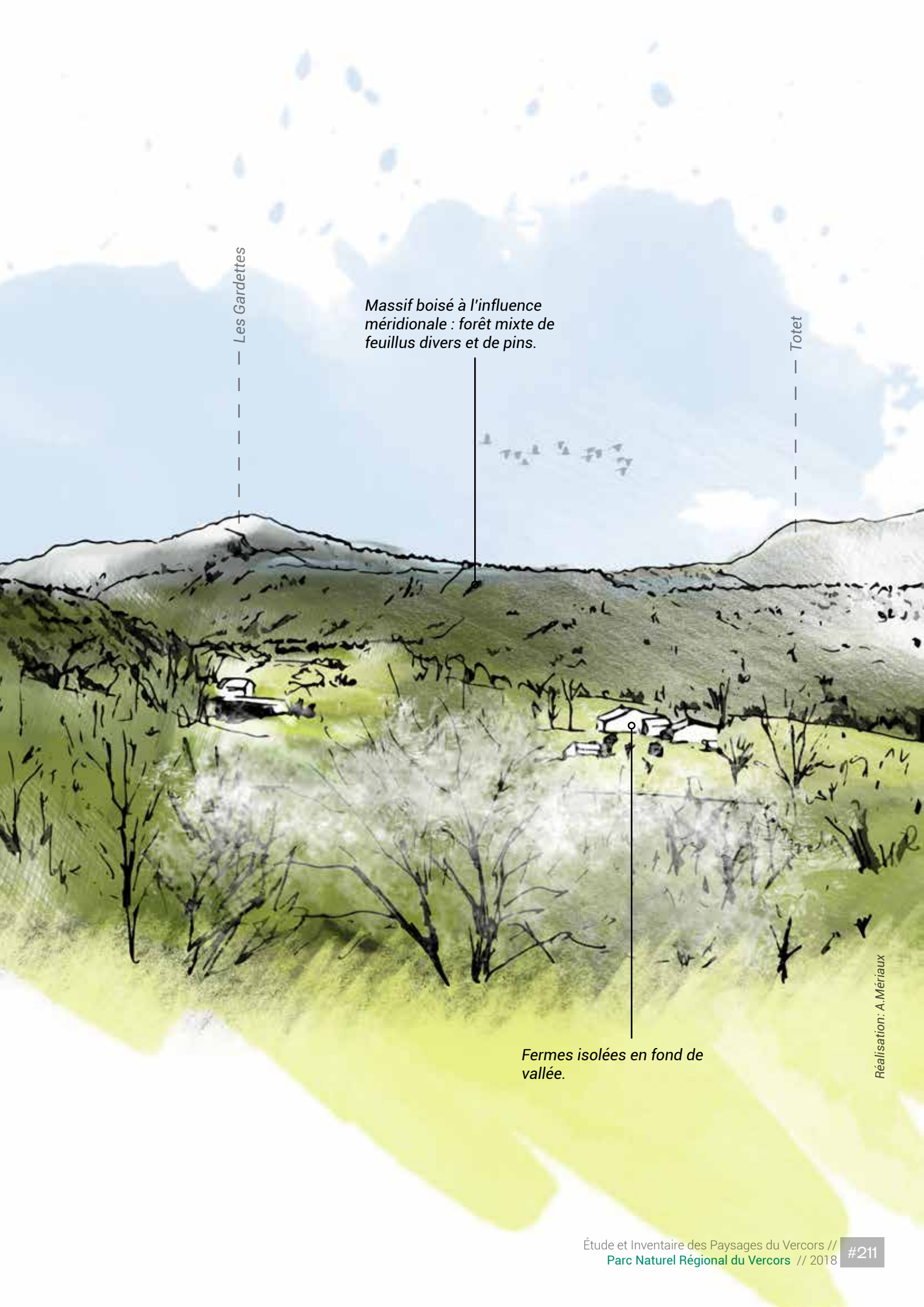

Les Gardettes

Massif boisé à l'influence méridionale : forêt mixte de feuillus divers et de pins.

Totet

Fermes isolées en fond de vallée.

Réalisation: A. Mériaux

LES GRANDS TRAITES DE CARACTÈRE DE L'UNITÉ PAYSAGÈRE :
Structures & éléments paysagers

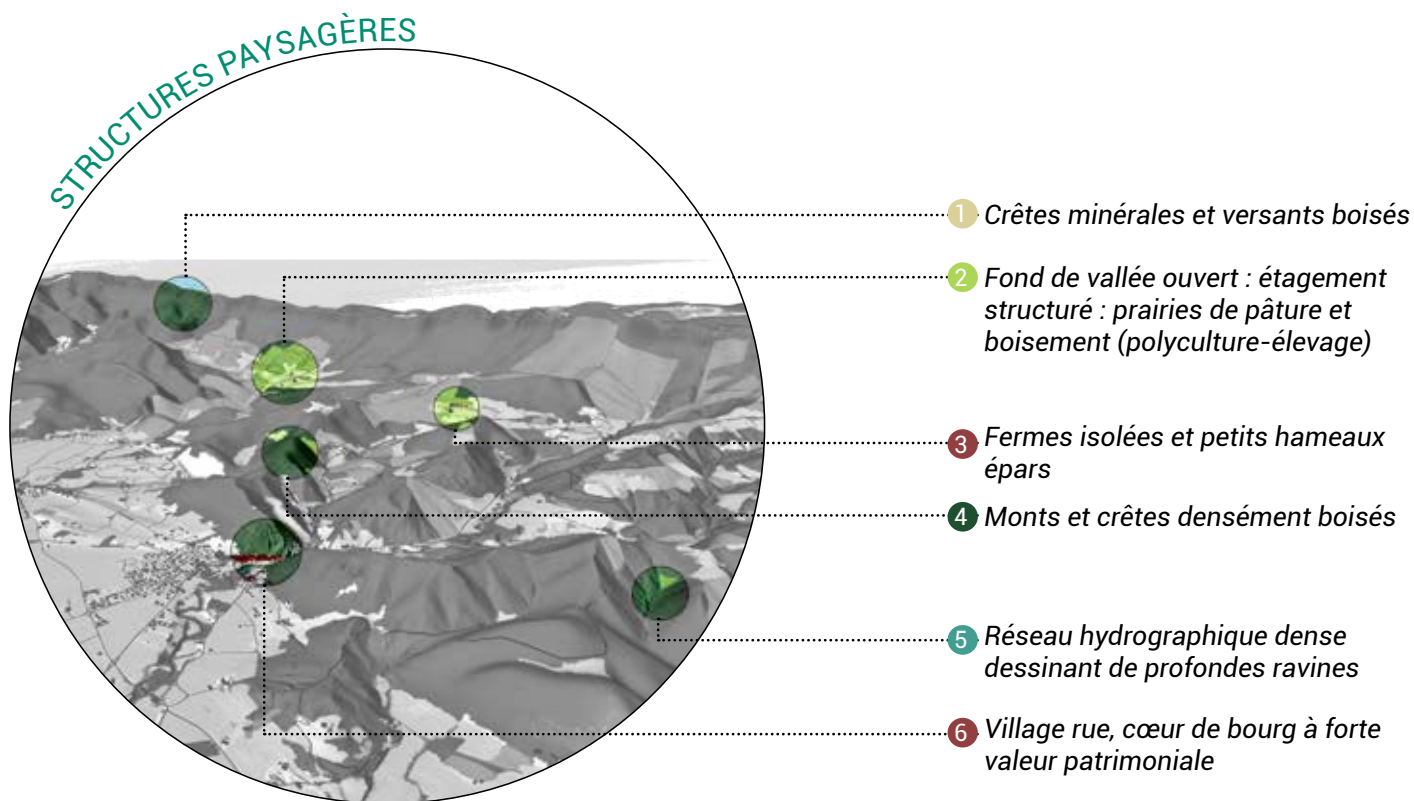

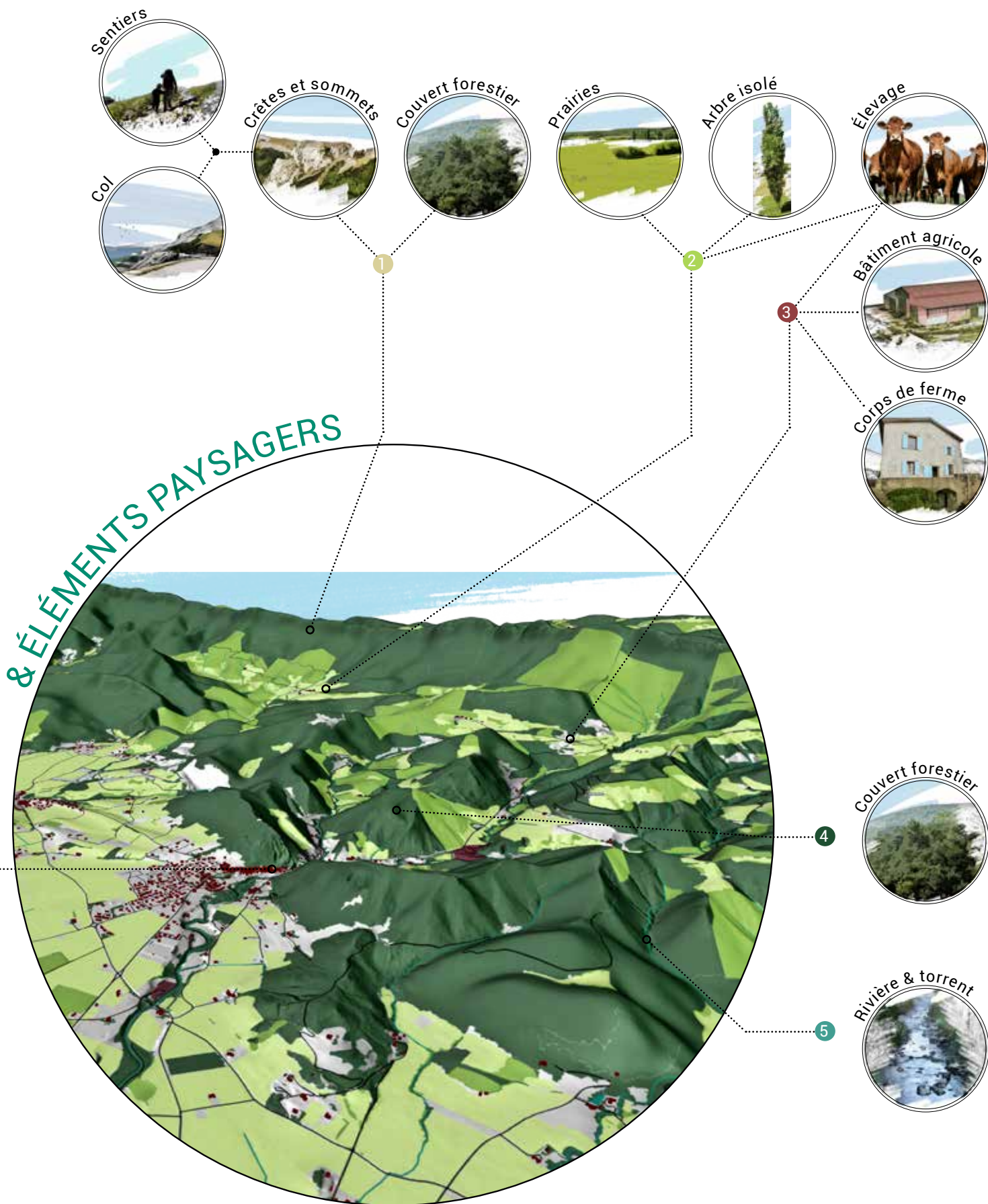



SITUATION GÉNÉRALE DE L'UNITÉ PAYSAGÈRE

La plaine de Valence constitue un vaste ensemble paysager caractérisé par une topographie plane quelque peu plus mouvementée à proximité des montagnes de la Raye et des Monts-du-Matin. Un réseau hydrographique constitué de petits ruisseaux sillonne la plaine et la souligne régulièrement d'une ripisylve dense. La plaine est également marquée par une activité agricole céréalière dominante se caractérisant par de vastes champs aux coloris variables. De grandes fermes parsèment la plaine, également ponctuée de villages et bourgs qui s'étendent sur les pentes et le long des axes viaires. Le caractère agricole est nuancé par la présence d'infrastructures routières d'une certaine ampleur ainsi que de zones commerciales et d'activités. Les bourgs ruraux marqués par l'architecture traditionnelle sont contrastés par l'urbanisme contemporain des lotissements qui se développent sur les espaces agricoles.

BLOC DIAGRAMME ILLUSTRANT LE CONTEXTE GÉOMORPHOLOGIQUE DE L'UNITÉ

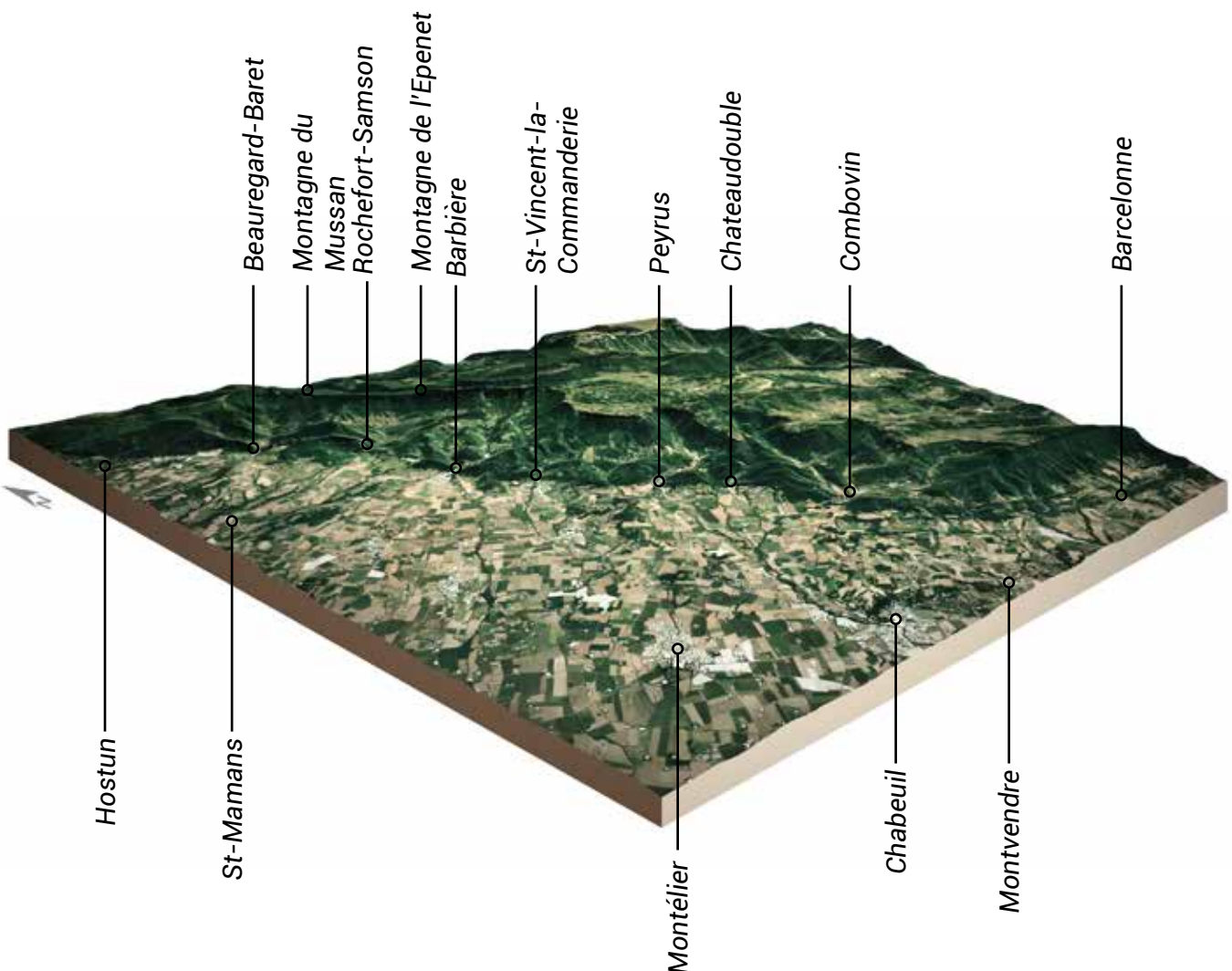

CARTE DÉTAILLÉE DE L'UNITÉ PAYSAGÈRE

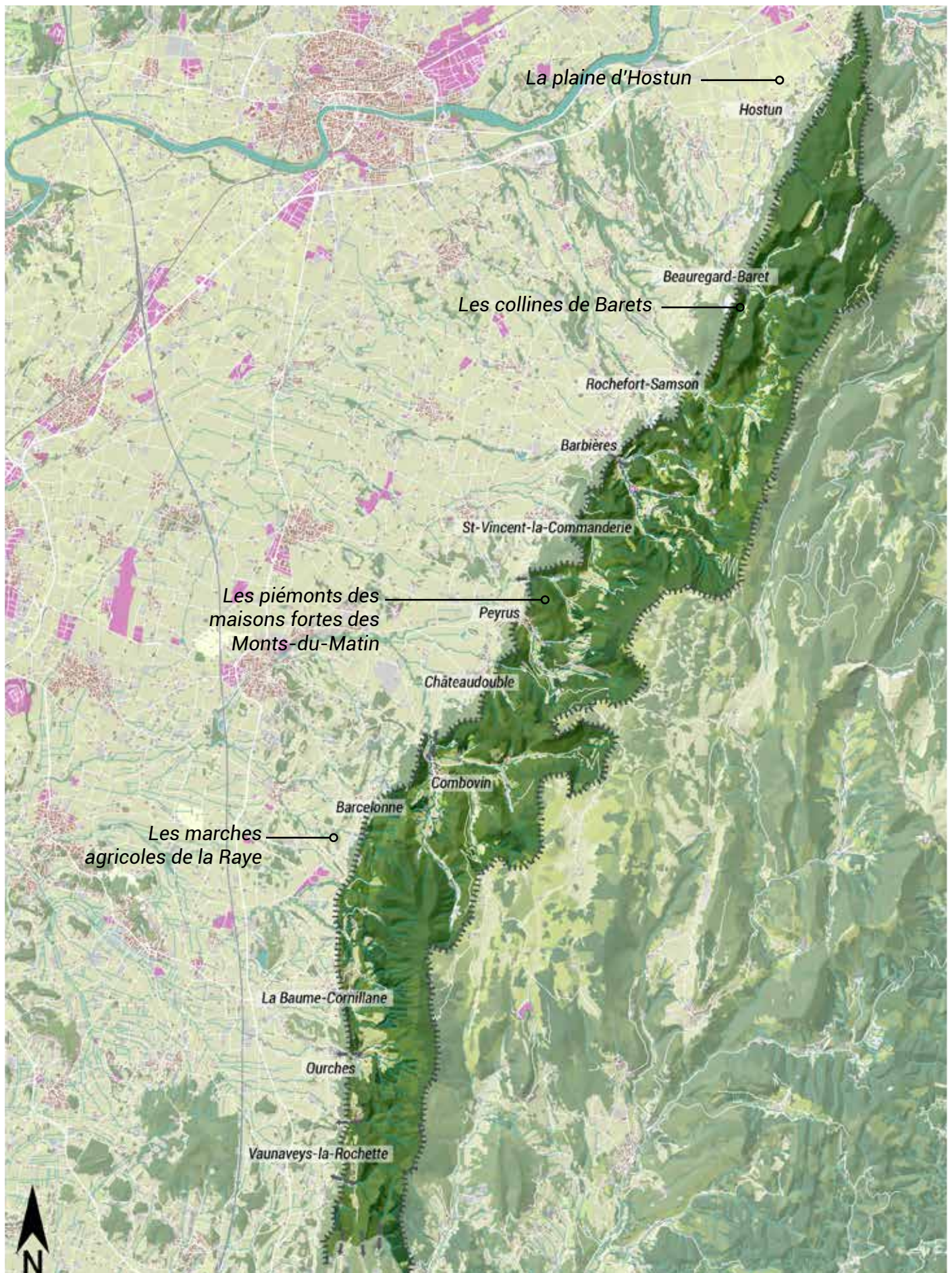

■ La plaine d'Hostun



Source: A.Mériaux

■ Les collines de Barets



Source: A.Mériaux

■ Les piémonts des maisons fortes des Monts-du-Matin



Source: A.Mériaux

■ Les marches agricoles de la Raye



Source: A.Mériaux



Source: A.Mériaux

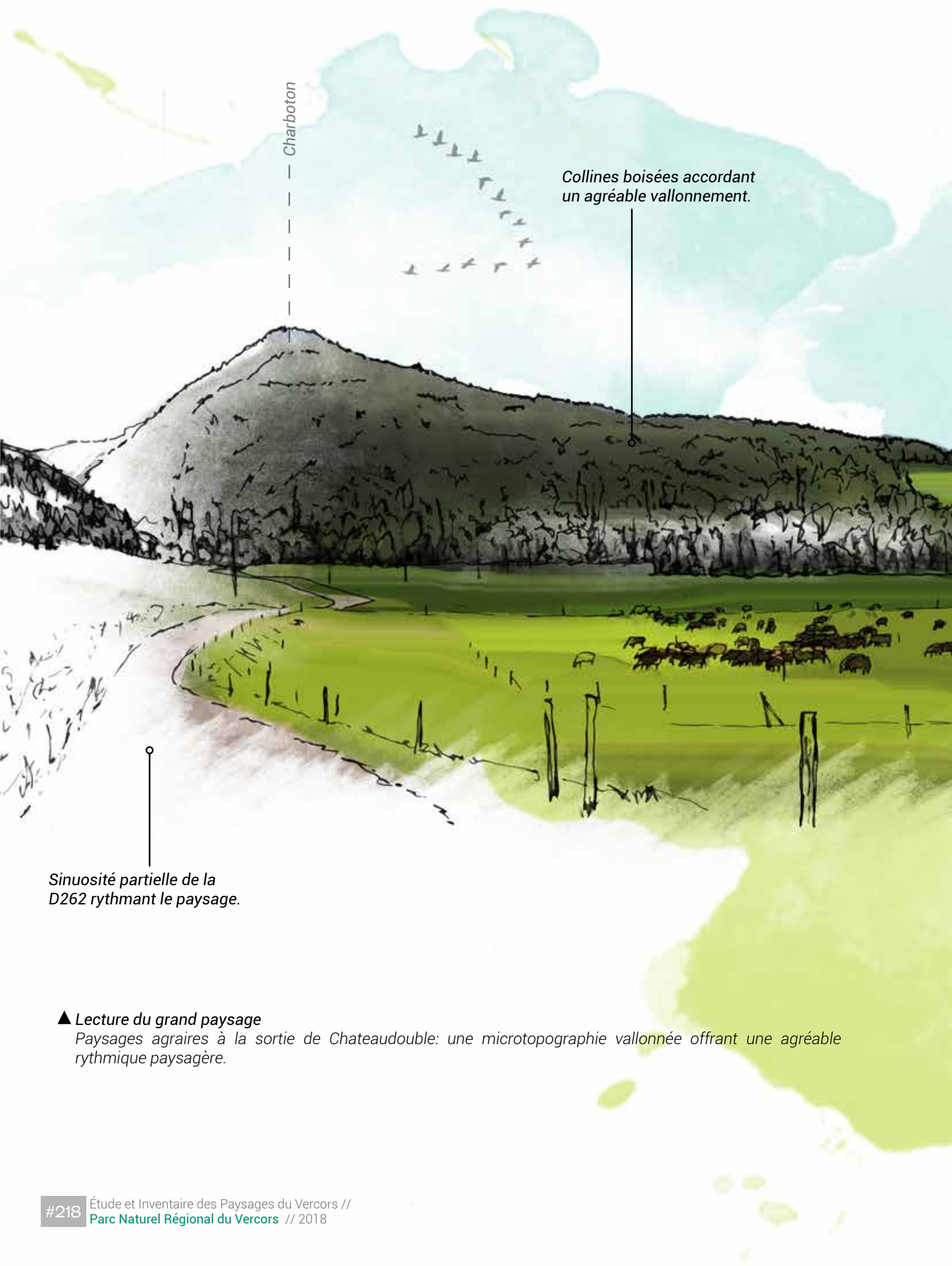

Charboton

Collines boisées accordant un agréable vallonnement.

Sinuosité partielle de la D262 rythmant le paysage.

▲ **Lecture du grand paysage**

Paysages agraires à la sortie de Chateaudouble: une microtopographie vallonnée offrant une agréable rythmique paysagère.

Une plaine de polyculture-élevage ponctuée par des champs cultivés.

Le Serre

Ripisylve arborée rythmant le paysage agraire.

Prairies de pâture mises en mouvement par le bétail.

Réalisation: A. Mériaux

LES GRANDS TRAITES DE CARACTÈRE DE L'UNITÉ PAYSAGÈRE :
Structures & éléments paysagers

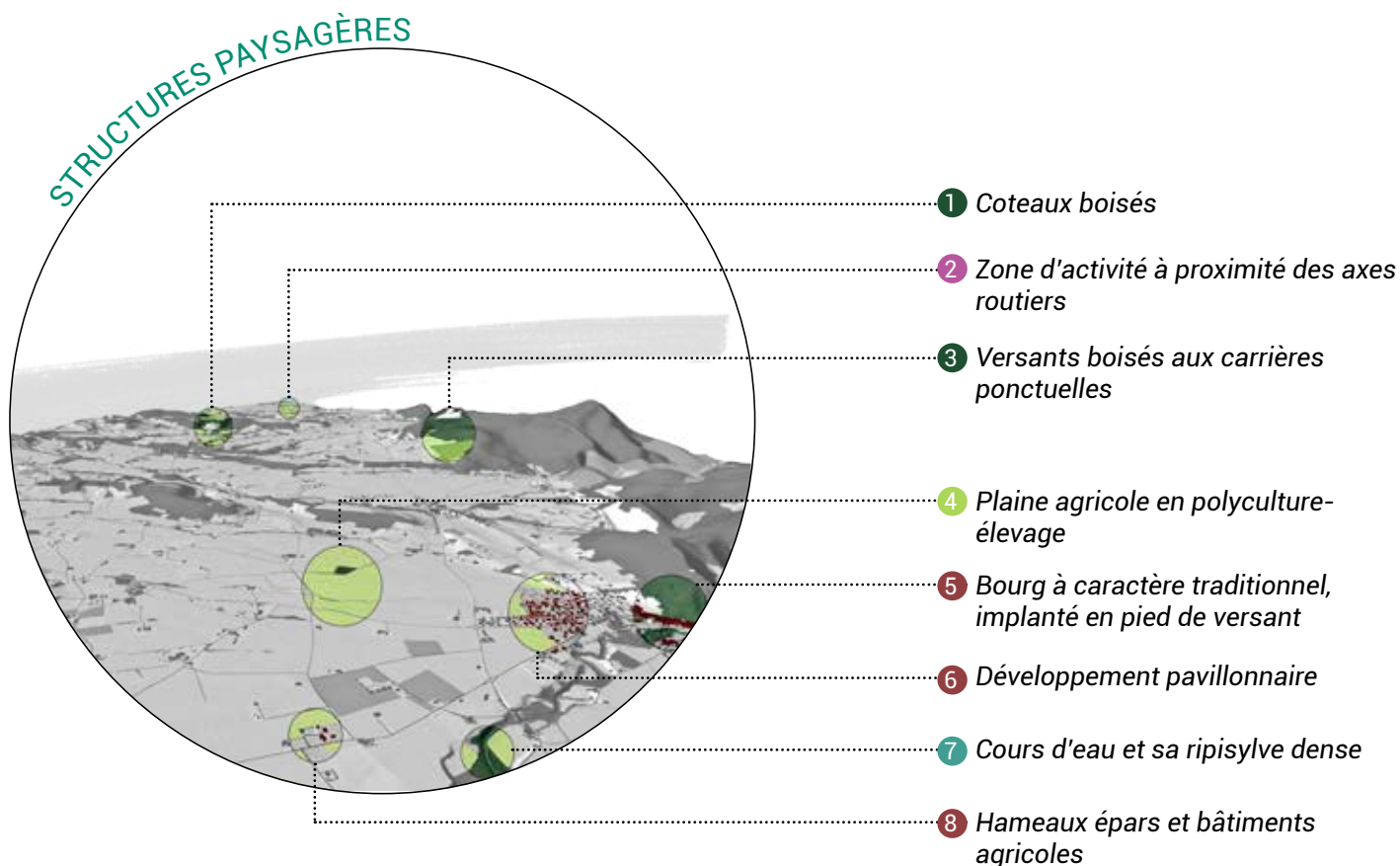

1

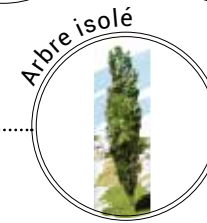

4



8

& ÉLÉMENTS PAYSAGERS



2



3



5



7

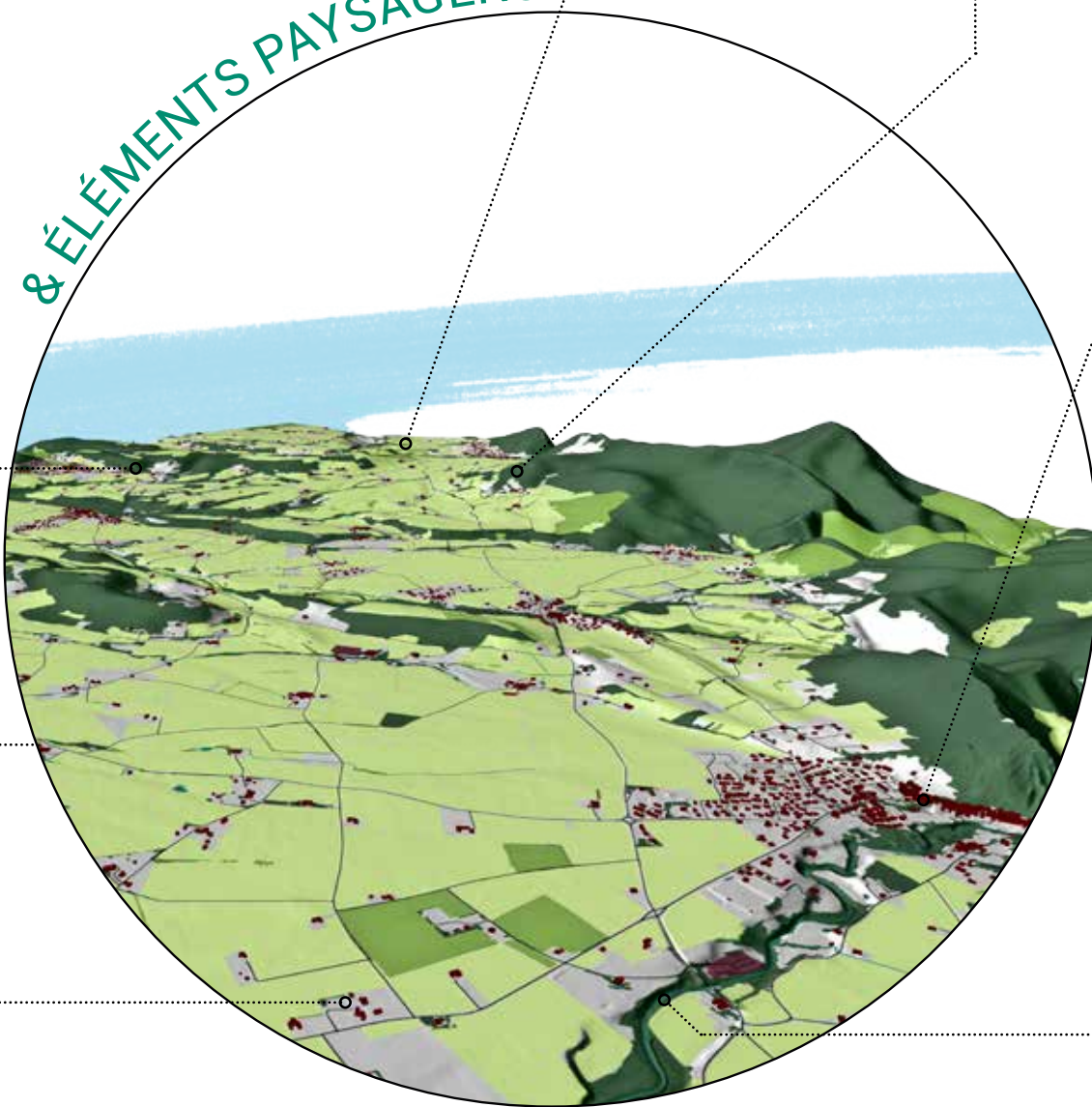

[CONCLUSION & PERSPECTIVES]

Le présent dossier, en proposant l'identification et la caractérisation des paysages, offre une première base de connaissance de la diversité des paysages du Parc Naturel Régional du Vercors. Cependant afin qu'il puisse pleinement participer à la formulation des objectifs de qualité paysagère, il devra être complété par :

- la prise en compte des représentations sociales associées à chaque unité paysagère,
- la formulation des dynamiques paysagères passées et en cours relativement à chaque unité.

Ces compléments seront nécessaires pour saisir et définir collectivement les enjeux relatifs à chaque paysage, étape préalable et indispensable à la formulation des objectifs de qualité paysagère.

A l'issue de ce travail, les objectifs de qualité paysagère définis devront être explicitement formulés dans la charte du parc. Le plan de parc devra également retranscrire la diversité des paysages et les orientations prises en matière de protection, valorisation, gestion et aménagement des paysages.

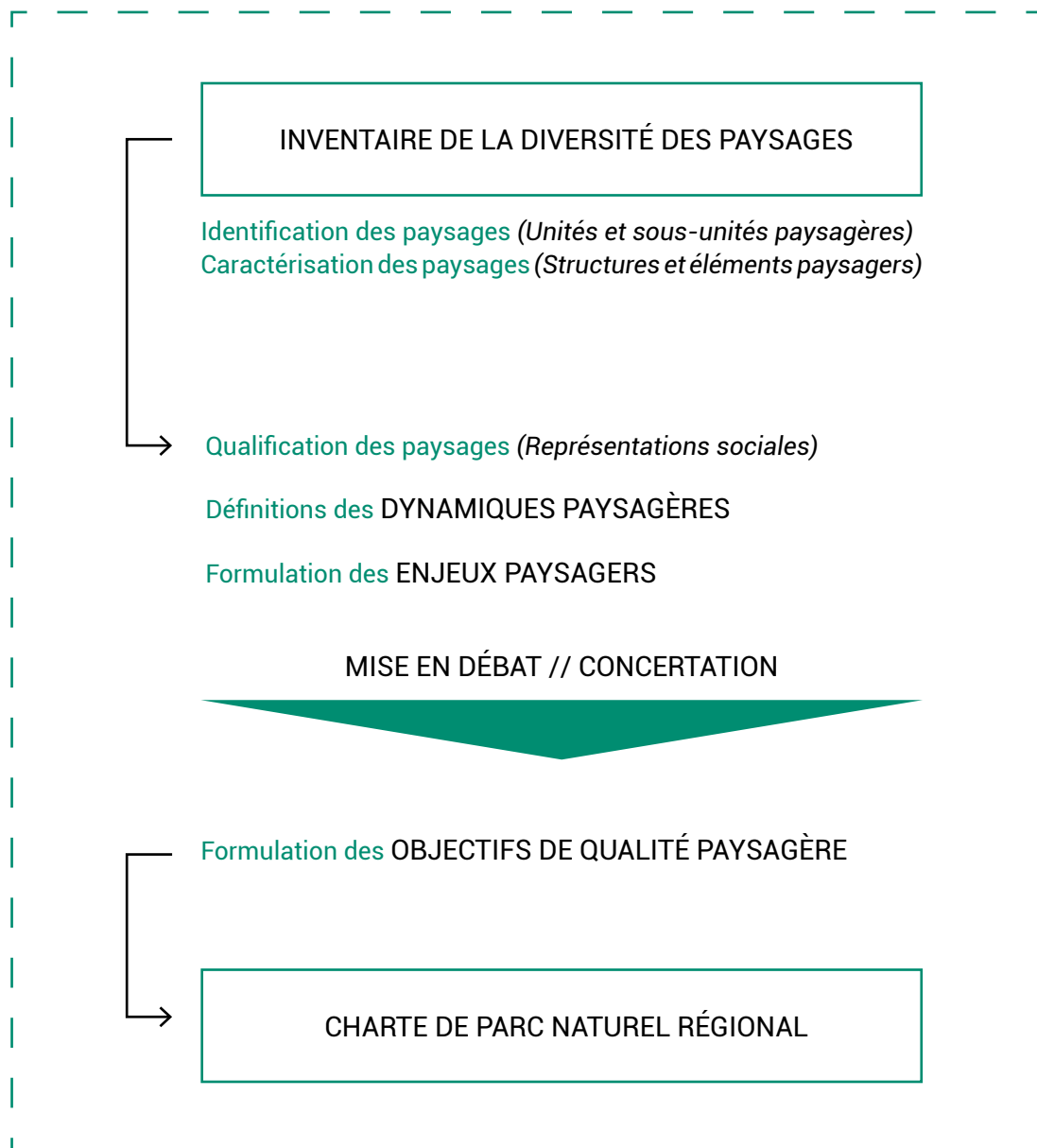

[LEXIQUE]

PAYSAGE : Un paysage est une partie de territoire telle que perçue par les populations, dont le caractère résulte de l'action de facteurs naturels et/ou humains et de leurs interrelations (art. 1, Convention européenne du paysage).

DYNAMIQUES PAYSAGÈRES : Les dynamiques paysagères désignent les processus qui ont un effet sur la part matérielle comme sur la part immatérielle des paysages

ÉLÉMENTS DE PAYSAGE : Les éléments de paysage sont des éléments matériels participant au caractère et aux qualités d'un paysage. Ils ont, en ce sens, une signification paysagère. Ils sont perçus non seulement à travers leur matérialité concrète, mais aussi à travers des filtres culturels et sont associés à des systèmes de valeurs. Ce sont, d'une part, les objets matériels composant les structures paysagères et, d'autre part, certains composants du paysage qui ne sont pas organisés en système (un arbre isolé par exemple).

ENJEUX DU PAYSAGE : Les enjeux du paysage désignent les aspects des paysages qui préoccupent les populations soit par leur permanence, soit par leurs changements. La formulation des enjeux permet d'articuler la connaissance des paysages restituée dans un Atlas de paysages avec les actions dans le territoire.

ÉVOLUTION DES PAYSAGES : L'évolution des paysages résulte de l'effet perceptible de facteurs d'évolution. Certaines évolutions résultent d'une modification radicale, voire une disparition, des structures paysagères antérieures au profit de nouvelles structures paysagères. On parle alors de transformation d'un paysage.

IDENTIFICATION DES PAYSAGES : Par identification d'un paysage, on entend l'exposé, dans un Atlas de paysages, des limites et du nom d'une unité paysagère.

OBJECTIFS DE QUALITÉ PAYSAGÈRE : Aux termes de la Convention européenne du paysage, les objectifs de qualité paysagère sont « la formulation par les autorités publiques compétentes, pour un paysage donné, des aspirations des populations en ce qui concerne les caractéristiques paysagères de leur cadre de vie » (art. 1, Convention européenne du paysage).

QUALIFICATION DES PAYSAGES : Dans un Atlas de paysages, on entend par qualification des paysages l'étude et la mise en évidence, d'une part, des perceptions et représentations sociales de ces paysages et, d'autre part, de leur évolution et des facteurs d'évolution associés. La qualification des paysages n'a pas pour objet une classification des paysages ni l'établissement d'une hiérarchie entre les différents paysages. Chaque paysage, qu'il soit considéré comme remarquable, du quotidien ou dégradé, doit faire l'objet d'une égale préoccupation dans les politiques du paysage.

STRUCTURES PAYSAGÈRES : Les structures paysagères désignent les systèmes formés par les éléments de paysage. Les interrelations entre ces éléments peuvent être matérielles ou immatérielles, supportées par des liens fonctionnels, topographiques ou symboliques. Les structures paysagères constituent les traits caractéristiques d'un paysage. Les structures paysagères revêtent une grande importance, car c'est sur elles que porte l'action publique.

UNITÉ PAYSAGÈRE : Une unité paysagère désigne une partie continue de territoire cohérente d'un point de vue paysager. Ce « paysage donné » est caractérisée par un ensemble de structures paysagères et d'éléments de paysage qui lui procurent sa singularité. Une unité paysagère est distinguée des unités paysagères voisines par des limites qui peuvent être nettes ou « floues ».

Source : Les Atlas de paysages Méthode pour l'identification, la caractérisation et la qualification des paysages.

[BIBLIOGRAPHIE & SITOGRAPHIE]



BIBLIOGRAPHIE

COMMUNAUTÉ DE COMMUNE DU MASSIF DU VERCORS, Mai 2007. *Charte de développement du territoire*. 60p

DOCUMENT PARTAGÉ ENTRE LE MEDDE - LA FPNRF- ET LE CNPN, Novembre 2014. *Le paysage dans les chartes*. 11p

MINISTÈRE DE L'ÉCOLOGIE, DU DÉVELOPPEMENT DURABLE ET DE L'ÉNERGIE, mars 2015. *Les Atlas de paysages Méthode pour l'identification, la caractérisation et la qualification des paysages*. 115p

PARC NATUREL RÉGIONAL DU MORVAN, [non daté]. *Cahier des Paysages, Projet de Charte 2020-2035*. 163p

PARC NATUREL RÉGIONAL DU VERCORS, SYNDICAT D'AMÉNAGEMENT DU TRIEVES, octobre 2002. *Charte de paysage du Trièves*. 76p

SITES & PAYSAGES, Mai 2006. *Charte paysagère de la Gervanne*. 94p.

SITES & PAYSAGES, Juin 2006. *Charte paysagère de la Communauté des Communes du Vercors*. 93p.

SITOGRAPHIE

DREAL Rhône-Alpes, Observatoire Régional des Paysages, 2018. [en ligne].[Consulté mars à août 2018]. Disponible à l'adresse : <http://www.paysages.auvergne-rhone-alpes.gouv.fr/observatoire-regional-des-paysages-de-rhone-alpes-r152.html>

GÉOPORTAIL, le portail national de la connaissance du territoire, 2017 [en ligne].[Consulté mars à août 2018]. Disponible à l'adresse : <https://www.geoportail.gouv.fr/>

IGN, Remonter le temps, 2018 [en ligne].[Consulté mars à août 2018]. Disponible à l'adresse : <https://remonterletemps.ign.fr/>

PARC NATUREL REGIONAL DU VERCORS, 2018 [en ligne].[Consulté mars à août 2018]. Disponible à l'adresse : http://www.parc-du-vercors.fr/fr_FR/index.php

[ANNEXES]

ANNEXE 1 : LÉGENDE CARTOGRAPHIES UNITÉS PAYSAGÈRES

LÉGENDE

 Périmètre révision de charte

 Limite unité paysagère

occupation du sol

 Trame bâtie

 Zone d'activité

 Réseau viaire

 Réseau ferroviaire

 Réseau hydrographique

 Forêt fermée de conifères

 Forêt fermée de feuillus

 Forêt fermée mixte et bois

 Forêt ouverte

 Haie

 Lande ligneuse

 Peupleraie

 Verger

 Vigne

 Trame agricole

paysage

 Limite topographique

 Transition paysagère

Source : Parc Naturel Régional du Vercors
Inventaire des Paysages du Vercors
Juin 2018





[INVENTAIRE DE LA DIVERSITÉ DES PAYSAGES DU **VERCORS.]**
ÉTUDE PRÉALABLE À LA RÉVISION DE CHARTE DU PARC.

